EXCELENTÍSSIMO SENHOR DOUTOR JUIZ DE DIREITO DA 4ª VARA CÍVEL DA COMARCA DE SÃO BERNARDO DO CAMPO DO ESTADO DE SÃO PAULO,

Recuperação Judicial
Processo n° 1014689-96.2017.8.26.0564

ORESTE NESTOR DE SOUZA LASPRO, brasileiro, casado, advogado, inscrito da OAB/SP sob o n° 98.628, inscrito no CPF/MF n° 106.450.518-02, domiciliado na Rua Major Quedinho, n° 111, 18º andar, Consolação, São Paulo/SP, CEP 01050-030, Perito nomeado nos autos da Recuperação Judicial em epígrafe, proposta por **TOMÉ PARTICIPAÇÕES LTDA., TOMÉ ENGENHARIA S.A., TOMÉ EQUIPAMENTOS E TRANSPORTES LTDA., SOTREL EQUIPAMENTOS S.A., TOMÉ EMPREENDIMENTOS IMOBILIÁRIOS E PARTICIPAÇÕES S.A., TOMÉ EDIFICAÇÕES LTDA., BELA ROMA SPE LTDA. E SANTALUZ LOGÍSTICA E TRANSPORTE INTERMODAL LTDA. – GRUPO TOMÉ**, vem, respeitosamente, à presença de Vossa Excelência, apresentar o seu **LAUDO DE PERÍCIA PRÉVIA**, nos termos a seguir aduzidos.

I. DO PEDIDO DE RECUPERAÇÃO JUDICIAL

1. Em 19/06/2017, Tomé Participações Ltda., Tomé Engenharia S.A., Tomé Equipamentos e Transportes Ltda., Sotrel Equipamentos S.A., Tomé Empreendimentos Imobiliários e Participações S.A., Tomé Edificações Ltda., Bela Roma SPE Ltda. e Santaluz Logística e Transporte Intermodal Ltda. – Grupo Tomé apresentaram pedido de Recuperação Judicial com fundamento nos arts. 47 e seguintes, da Lei nº 11.101/2005, alegando dificuldades financeiras inerentes ao seu mercado de atuação.

Este documento foi protocolado em 24/06/2017 às 19:02, é cópia do original assinado digitalmente por Tribunal de Justica do Estado de Sao Paulo e ORESTE NESTOR DE SOUZA LASPRO.
Para conferir o original, acesse o site https://esaj.tjsp.jus.br/esaj, informe o processo 1014689-96.2017.8.26.0564 e código 29274CA.

2. Conforme narrado na petição inicial, as Recuperandas iniciaram as suas atividades em 1973 com a Transportadora Tomé Ltda. – transformada, posteriormente, na Tomé Participações Ltda. –, sendo certo que atualmente o Grupo Tomé se dedica à área de infraestrutura, notadamente no seguimento de transporte e movimentação de carga, no planejamento e execução de projetos de construção civil, na montagem eletromecânica e manutenção industrial, na manutenção e aluguel de equipamentos e na construção e exploração de empreendimentos imobiliários.

3. Segundo as Recuperandas, embora cada uma das sociedades empresárias atue em um nicho de mercado específico, o Grupo Tomé, através da *holding* Tomé Participações Ltda., exerce suas atividades de forma integrada e coordenada, sendo administrada pelo mesmo grupo de pessoas, no mesmo endereço, havendo estreita relação operacional, obrigacional e financeira.

4. As Recuperandas afirmam que a crise econômica que se iniciou em 2014, e que perdura até o momento, rebaixou o *rating* brasileiro nas agências de classificação de risco, aumentou a taxa de câmbio, a inflação e a taxa de juros, reduziu o Produto Interno Bruto e, consequentemente, os investimentos públicos e privados.

5. De acordo com as Recuperandas, a referida recessão atingiu de forma inesperada o Grupo Tomé, que havia feito diversos investimentos com a expectativa de grandes obras como as da Copa do Mundo, das Olimpíadas e do Programa de Aceleração do Crescimento (PAC), porém, a drástica queda de faturamento, nos anos de 2015 e 2016, aumentou sobremaneira o seu endividamento.

6. Além disso, a grave crise no setor de infraestrutura fez com que inúmeras empresas (OAS, Galvão Engenharia, Mendes Júnior, Alumini, IESA e etc.) pedissem Recuperação Judicial, muitas delas devedoras do Grupo Tomé, criando o efeito em cadeia.

Este documento foi protocolado em 24/06/2017 às 19:02, é cópia do original assinado digitalmente por Tribunal de Justica do Estado de Sao Paulo e ORESTE NESTOR DE SOUZA LASPRO.
Para conferir o original, acesse o site https://esaj.tjsp.jus.br/esaj, informe o processo 1014689-96.2017.8.26.0564 e código 29274CA.

7. Outrossim, as Recuperandas experimentaram grandes perdas com o encerramento abrupto de contratos com a Petrobrás, a Vanadio e a Technip, sendo certo que os contratantes não honraram suas obrigações.

8. Dentre os prejuízos, as Recuperandas destacaram os projetos da Refinaria de Abreu e Lima (140 milhões de reais), da Vanádio de Maracás na Bahia (15 milhões de reais) e de Presidente Bernardes Cubatão (40 milhões), que lhes geraram uma série de demandas trabalhistas e o inadimplemento de diversos fornecedores.

9. Conforme a r. decisão de fls. 1.341-1.342, para deferir o processamento desta Recuperação Judicial, o Juízo entendeu necessária a realização de perícia técnica preliminar, nomeando o ora signatário para a elaboração do laudo.

10. Eis a síntese do processado.

II. DA SITUAÇÃO DAS RECUPERANDAS

II.I. Da Composição Societária

TOMÉ PARTICIPAÇÕES LTDA.

11. O Capital Social da Recuperanda atualmente é de R$ 38.825.999,00, dividido em 38.825.999 cotas, no valor de R$ 1,00 cada uma, distribuídas entre os sócios da seguinte forma:

- Laércio Tomé: R$ 34.943.399,00;
- Maria de Lourdes de Souza Tomé: R$ 3.882.600,00.

12. A Recuperanda tem por objeto social a participação no capital social de outras sociedades nacionais ou estrangeiras.

Este documento foi protocolado em 24/06/2017 às 19:02, é cópia do original assinado digitalmente por Tribunal de Justica do Estado de Sao Paulo e ORESTE NESTOR DE SOUZA LASPRO.
Para conferir o original, acesse o site https://esaj.tjsp.jus.br/esaj, informe o processo 1014689-96.2017.8.26.0564 e código 29274CA.

13. A sede da Recuperanda fica na Avenida José Odorizzi, n° 900, Prédio I, Bairro Assunção, São Bernardo do Campo/SP, CEP 09810-900.

TOMÉ EQUIPAMENTOS E TRANSPORTES LTDA.

14. O Capital Social da Recuperanda atualmente é de R$ 87.682.221,00, dividido em 87.682.221 cotas, no valor de R$ 1,00 cada uma, distribuídas entre os sócios da seguinte forma:

- Laércio Tomé: R$ 1,00;
- Tomé Participações Ltda.: R$ 87.682.220,00.

15. A Recuperanda tem por objeto social transporte rodoviário de carga, exceto produtos perigosos e mudanças, municipal, transporte rodoviário de carga, exceto produtos perigosos e mudanças, intermunicipal, interestadual e internacional, transporte rodoviário de produtos perigosos, depósitos de mercadorias para terceiros, exceto armazéns gerais e guarda-móveis, outras atividades auxiliares dos transportes terrestres não especificadas anteriormente.

16. A sede da Recuperanda fica na Avenida José Odorizzi, n° 900, Bairro Assunção, São Bernardo do Campo/SP, CEP 09810-900, com filiais em Rio Verde/PA, Porto Velho/RO, São Luiz/MA, Vitoria/ES e Cabo de Santo Agostinho/PE

TOMÉ ENGENHARIA S.A.

17. O Capital Social da Recuperanda atualmente é de R$ 24.881.938,11, dividido em 24.881.938 ações ordinárias, nominativas e sem valor nominal.

18. A Recuperanda tem por objeto social:

Este documento foi protocolado em 24/06/2017 às 19:02, é cópia do original assinado digitalmente por Tribunal de Justica do Estado de Sao Paulo e ORESTE NESTOR DE SOUZA LASPRO.
Para conferir o original, acesse o site https://esaj.tjsp.jus.br/esaj, informe o processo 1014689-96.2017.8.26.0564 e código 29274CA.

- Planejamento e execução de projetos e obras de construção civil em geral, de operação, manutenção, construção e montagem industrial de: unidades de processo de refinarias; terminais marítimos e terrestres de petróleo e derivados; oleodutos; gasodutos; minerodutos; usinas térmicas; hidroelétricas; energia eólica, e módulos e plataformas marítimas para prospecção, perfuração, produção e armazenamento de petróleo e gás e demais equipamentos correlatos;
- Montagem industrial e manutenção em geral para as indústrias metalúrgicas, siderúrgicas, químicas, petroquímicas, de papel e celulose, farmacêutica, automotiva e autopeças, de energia, de mineração e infraestrutura, englobando serviços de montagem mecânica, de estruturas metálicas, elétrica, de instrumentação, de tubulação, de caldeiraria, isolamento térmico, pintura e revestimentos refratários e antiácidos, todos os serviços pelo regime de empreitada global, preços unitários por administração ou quaisquer outros admitidos e usuais no mercado;
- Exploração das atividades de projetos, construção reparos, manutenção e modernização de embarcações, estacionárias ou móveis, incluindo barcaças de carregamento e descarregamento de terminais de petróleo, plataformas marítimas para prospecção, produção e armazenagem de gás e petróleo e demais atividades correlatas;
- Prestação de serviços de assessoria, estudos técnicos, exportação, importação, locação, compra e venda de equipamentos, materiais e serviços; e

Este documento foi protocolado em 24/06/2017 às 19:02, é cópia do original assinado digitalmente por Tribunal de Justica do Estado de Sao Paulo e ORESTE NESTOR DE SOUZA LASPRO.
Para conferir o original, acesse o site https://esaj.tjsp.jus.br/esaj, informe o processo 1014689-96.2017.8.26.0564 e código 29274CA.

- Participação no capital de outras sociedades, como sócia, acionista ou quotista, no Brasil e/ou no exterior.

19. A sede da Recuperanda fica na Avenida José Odorizzi, n° 900, Prédio III, Bairro Assunção, São Bernardo do Campo/SP, CEP 09810-900, com filiais em Cubatão/SP, Ipojuca/PE, Maceió/AL, Rio de Janeiro/RJ e São Gonçalo do Amarante/CE.

TOMÉ EMPREENDIMENTOS IMOBILIÁRIOS E PARTICIPAÇÕES S.A.

20. O Capital Social da Recuperanda atualmente é de R$ 10.000,00, dividido em 10.000 ações ordinárias, nominativas e sem valor nominal.

21. A Recuperanda tem por objeto social:

- Compra e venda de imóveis próprios;
- Aluguel de imóveis próprios;
- Loteamento de imóveis próprios;
- Incorporação de empreendimentos imobiliários;
- Holdings de instituições não-financeiras.

22. A sede da Recuperanda fica na Rua Francisco de Souza e Melo, n° 102, Cordovil, Rio de Janeiro/RJ, CEP 21010-410, com filiais em Cubatão/SP, Duque de Caxias/RJ, Itaguaí/RJ, Macaé/RJ, São Bernardo do Campo/SP e São Gonçalo do Amarante/CE.

SOTREL EQUIPAMENTOS S.A.

23. O Capital Social da Recuperanda atualmente é de R$ 20.000.000,00, dividido em 20.000.000 ações ordinárias, nominativas e sem valor nominal.

Este documento foi protocolado em 24/06/2017 às 19:02, é cópia do original assinado digitalmente por Tribunal de Justica do Estado de Sao Paulo e ORESTE NESTOR DE SOUZA LASPRO.
Para conferir o original, acesse o site https://esaj.tjsp.jus.br/esaj, informe o processo 1014689-96.2017.8.26.0564 e código 29274CA.

24. A Recuperanda tem por objeto social:

- Transporte rodoviário de carga, exceto produtos perigosos e mudanças, municipal;
- Serviços de operação e fornecimento de equipamentos para transporte e elevação de cargas e pessoas para uso em obras;
- Transporte rodoviário de carga, exceto produtos perigosos e mudanças, intermunicipal, interestadual e internacional;
- Aluguel de máquinas e equipamentos para construção sem operador, exceto andaime.

25. A sede da Recuperanda fica na Rua Francisco de Souza e Melo, n° 102, Cordovil, Rio de Janeiro/RJ, CEP 21010-410, com filiais em Cubatão/SP, Duque de Caxias/RJ, Itaguaí/RJ, Macaé/RJ, São Bernardo do Campo/SP e São Gonçalo do Amarante/CE.

SANTALUZ LOGÍSTICA E TRANSPORTE INTERMODAL LTDA.

26. O Capital Social da Recuperanda atualmente é de R$ 400.000,00, dividido em 400.000 cotas, no valor de R$ 1,00 cada uma, distribuídas entre os sócios da seguinte forma:

- Laércio Tomé: R$ 40.000,00;
- Tomé Participações Ltda.: R$ 360.000,00.

27. A Recuperanda tem por objeto social comércio atacadista de outras máquinas e equipamentos não especificados anteriormente, partes e peças, organização logística do transporte de carga, holdings de instituições não-financeiras, aluguel de outras máquinas e equipamentos comerciais e industriais não especificados anteriormente, sem operador, locação de mão-de-obra temporária.

Este documento foi protocolado em 24/06/2017 às 19:02, é cópia do original assinado digitalmente por Tribunal de Justica do Estado de Sao Paulo e ORESTE NESTOR DE SOUZA LASPRO.
Para conferir o original, acesse o site https://esaj.tjsp.jus.br/esaj, informe o processo 1014689-96.2017.8.26.0564 e código 29274CA.

28. A sede da Recuperanda fica na Rua Liberdade, n° 837, Estuário, Santos/SP, CEP 11025-240.

TOMÉ EDIFICAÇÕES LTDA.

29. O Capital Social da Recuperanda atualmente é de R$ 500.000,00, dividido em 500.000 cotas, no valor de R$ 1,00 cada uma, distribuídas entre os sócios da seguinte forma:

- Laércio Tomé: R$ 1,00;
- Tomé Participações Ltda.: R$ 499.999,00.

30. A Recuperanda tem por objeto social incorporação de empreendimentos imobiliários.

31. A sede da Recuperanda fica na Avenida José Odorizzi, n° 900, Prédio I, Bairro Assunção, São Bernardo do Campo/SP, CEP 09810-900.

BELA ROMA SPE LTDA.

32. O Capital Social da Recuperanda atualmente é de R$ 100.000,00, dividido em 100.000 cotas, no valor de R$ 1,00 cada uma, distribuídas entre os sócios da seguinte forma:

- Tomé Edificações Ltda.: R$ 95.000,00;
- Tomé Participações Ltda.: R$ 5.000,00.

33. A Recuperanda tem por objeto social incorporação de empreendimentos imobiliários, construção de edifícios e venda do empreendimento imobiliário.

Este documento foi protocolado em 24/06/2017 às 19:02, é cópia do original assinado digitalmente por Tribunal de Justica do Estado de Sao Paulo e ORESTE NESTOR DE SOUZA LASPRO.
Para conferir o original, acesse o site https://esaj.tjsp.jus.br/esaj, informe o processo 1014689-96.2017.8.26.0564 e código 29274CA.

34. A sede da Recuperanda fica na Estrada da Companhia, s/n, Área de Terra 1-C, Roma II, Volta Redonda/RJ, CEP 27257-790.

II.II. Da Relação de Credores

TOMÉ PARTICIPAÇÕES LTDA.

35. A Recuperanda apresentou relação nominal de credores da seguinte classe: III – Quirografários, no valor de R$ 218.352.122,93.

TOMÉ EQUIPAMENTOS E TRANSPORTES LTDA.

36. A Recuperanda apresentou relação nominal de credores das seguintes classes: I – Trabalhistas, no valor de R$ 5.534.850,04; III – Quirografários, no valor de R$ 200.044.965,28; e IV – ME/EPP, no valor de R$ 871.388,25, totalizando a quantia de R$ 203.451.203,57.

TOMÉ ENGENHARIA S.A.

37. A Recuperanda apresentou relação nominal de credores das seguintes classes: I – Trabalhistas, no valor de R$ 10.298.753,81; III – Quirografários, no valor de R$ 249.192.429,78; e IV – ME/EPP, no valor de R$ 508.038,29, totalizando a quantia de R$ 259.999.221,88.

TOMÉ EMPREENDIMENTOS IMOBILIÁRIOS E PARTICIPAÇÕES S.A.

38. A Recuperanda apresentou relação nominal de credores da seguinte classe: III – Quirografários, no valor de R$ 30.443.841,24.

SOTREL EQUIPAMENTOS S.A.

39. A Recuperanda apresentou relação nominal de credores das seguintes classes: I – Trabalhistas, no valor de R$ 751.844,15; II –

Este documento foi protocolado em 24/06/2017 às 19:02, é cópia do original assinado digitalmente por Tribunal de Justica do Estado de Sao Paulo e ORESTE NESTOR DE SOUZA LASPRO.
Para conferir o original, acesse o site https://esaj.tjsp.jus.br/esaj, informe o processo 1014689-96.2017.8.26.0564 e código 29274CA.

Garantia Real, no valor de R$ 82.225,80; III – Quirografários, no valor de R$ 229.861.991,01; e IV – ME/EPP, no valor de R$ 765.076,88, totalizando a quantia de R$ 231.378.912,04.

TOMÉ EDIFICAÇÕES LTDA.

40. A Recuperanda apresentou relação nominal de credores da seguinte classe: III – Quirografários, no valor de R$ 3.815,72.

BELA ROMA SPE LTDA.

41. A Recuperanda apresentou relação nominal de credores das seguintes classes: I – Trabalhistas, no valor de R$ 14.035,14; III – Quirografários, no valor de R$ 46.726,40; e IV – ME/EPP, no valor de R$ 71.618,70, totalizando a quantia de R$ 132.380,24.

SANTALUZ LOGÍSTICA E TRANSPORTE INTERMODAL LTDA.

42. A Recuperanda não apresentou relação nominal de credores, porém, justificou que a sua presença no polo ativo está relacionada ao risco de desconsideração da personalidade jurídica das demais empresas do Grupo Tomé.

II.III. Da Vistoria nas Sedes das Recuperandas

43. O subscritor vistoriou as sedes das Recuperandas como mostram as fotografias das áreas internas e externas das empresas, a seguir anexadas.

Este documento foi protocolado em 24/06/2017 às 19:02, é cópia do original assinado digitalmente por Tribunal de Justica do Estado de Sao Paulo e ORESTE NESTOR DE SOUZA LASPRO.
Para conferir o original, acesse o site https://esaj.tjsp.jus.br/esaj, informe o processo 1014689-96.2017.8.26.0564 e código 29274CA.

LASPRO
ADVOGADOS ASSOCIADOS

UNIDADE SÃO BERNARDO DO CAMPO

Rua Major Quedinho, 111 - 18º andar - Consolação - São Paulo/SP - CEP 01050-030 - http://www.laspro.com.br
E-mail: adv.laspro@laspro.com.br - Fone: (11) 3211-3010 - Fax: (11) 3255-3727

72-847.1 LN/OL

Este documento foi protocolado em 24/06/2017 às 19:02, é cópia do original assinado digitalmente por Tribunal de Justica do Estado de Sao Paulo e ORESTE NESTOR DE SOUZA LASPRO.
Para conferir o original, acesse o site https://esaj.tjsp.jus.br/esaj, informe o processo 1014689-96.2017.8.26.0564 e código 29274CA.

LASPRO
ADVOGADOS ASSOCIADOS

Rua Major Quedinho, 111 - 18º andar - Consolação - São Paulo/SP - CEP 01050-030 - http://www.laspro.com.br
E-mail: adv.laspro@laspro.com.br - Fone: (11) 3211-3010 - Fax: (11) 3255-3727

72-847.1 LN/OL

Este documento foi protocolado em 24/06/2017 às 19:02, é cópia do original assinado digitalmente por Tribunal de Justica do Estado de Sao Paulo e ORESTE NESTOR DE SOUZA LASPRO.
Para conferir o original, acesse o site https://esaj.tjsp.jus.br/esaj, informe o processo 1014689-96.2017.8.26.0564 e código 29274CA.

LASPRO
ADVOGADOS ASSOCIADOS

Rua Major Quedinho, 111 - 18º andar - Consolação - São Paulo/SP - CEP 01050-030 - http://www.laspro.com.br
E-mail: adv.laspro@laspro.com.br - Fone: (11) 3211-3010 - Fax: (11) 3255-3727

72-847.1 LN/OL

Este documento foi protocolado em 24/06/2017 às 19:02, é cópia do original assinado digitalmente por Tribunal de Justica do Estado de Sao Paulo e ORESTE NESTOR DE SOUZA LASPRO.
Para conferir o original, acesse o site https://esaj.tjsp.jus.br/esaj, informe o processo 1014689-96.2017.8.26.0564 e código 29274CA.

LASPRO
ADVOGADOS ASSOCIADOS

Rua Major Quedinho, 111 - 18º andar - Consolação - São Paulo/SP - CEP 01050-030 - http://www.laspro.com.br
E-mail: adv.laspro@laspro.com.br - Fone: (11) 3211-3010 - Fax: (11) 3255-3727

72-847.1 LN/OL

Este documento foi protocolado em 24/06/2017 às 19:02, é cópia do original assinado digitalmente por Tribunal de Justica do Estado de Sao Paulo e ORESTE NESTOR DE SOUZA LASPRO.
Para conferir o original, acesse o site https://esaj.tjsp.jus.br/esaj, informe o processo 1014689-96.2017.8.26.0564 e código 29274CA.

LASPRO
ADVOGADOS ASSOCIADOS

Rua Major Quedinho, 111 - 18º andar - Consolação - São Paulo/SP - CEP 01050-030 - http://www.laspro.com.br
E-mail: adv.laspro@laspro.com.br - Fone: (11) 3211-3010 - Fax: (11) 3255-3727

72-847.1 LN/OL

Este documento foi protocolado em 24/06/2017 às 19:02, é cópia do original assinado digitalmente por Tribunal de Justica do Estado de Sao Paulo e ORESTE NESTOR DE SOUZA LASPRO.
Para conferir o original, acesse o site https://esaj.tjsp.jus.br/esaj, informe o processo 1014689-96.2017.8.26.0564 e código 29274CA.

LASPRO
ADVOGADOS ASSOCIADOS

Rua Major Quedinho, 111 - 18º andar - Consolação - São Paulo/SP - CEP 01050-030 - http://www.laspro.com.br
E-mail: adv.laspro@laspro.com.br - Fone: (11) 3211-3010 - Fax: (11) 3255-3727

72-847.1 LN/OL

Este documento foi protocolado em 24/06/2017 às 19:02, é cópia do original assinado digitalmente por Tribunal de Justica do Estado de Sao Paulo e ORESTE NESTOR DE SOUZA LASPRO.
Para conferir o original, acesse o site https://esaj.tjsp.jus.br/esaj, informe o processo 1014689-96.2017.8.26.0564 e código 29274CA.

LASPRO
ADVOGADOS ASSOCIADOS

Rua Major Quedinho, 111 - 18º andar - Consolação - São Paulo/SP - CEP 01050-030 - http://www.laspro.com.br
E-mail: adv.laspro@laspro.com.br - Fone: (11) 3211-3010 - Fax: (11) 3255-3727

72-847.1 LN/OL

Este documento foi protocolado em 24/06/2017 às 19:02, é cópia do original assinado digitalmente por Tribunal de Justica do Estado de Sao Paulo e ORESTE NESTOR DE SOUZA LASPRO.
Para conferir o original, acesse o site https://esaj.tjsp.jus.br/esaj, informe o processo 1014689-96.2017.8.26.0564 e código 29274CA.

LASPRO
ADVOGADOS ASSOCIADOS

Rua Major Quedinho, 111 - 18º andar - Consolação - São Paulo/SP - CEP 01050-030 - http://www.laspro.com.br
E-mail: adv.laspro@laspro.com.br - Fone: (11) 3211-3010 - Fax: (11) 3255-3727

72-847.1 LN/OL

Este documento foi protocolado em 24/06/2017 às 19:02, é cópia do original assinado digitalmente por Tribunal de Justica do Estado de Sao Paulo e ORESTE NESTOR DE SOUZA LASPRO.
Para conferir o original, acesse o site https://esaj.tjsp.jus.br/esaj, informe o processo 1014689-96.2017.8.26.0564 e código 29274CA.

LASPRO
ADVOGADOS ASSOCIADOS

Rua Major Quedinho, 111 - 18º andar - Consolação - São Paulo/SP - CEP 01050-030 - http://www.laspro.com.br
E-mail: adv.laspro@laspro.com.br - Fone: (11) 3211-3010 - Fax: (11) 3255-3727

72-847.1 LN/OL

Este documento foi protocolado em 24/06/2017 às 19:02, é cópia do original assinado digitalmente por Tribunal de Justica do Estado de Sao Paulo e ORESTE NESTOR DE SOUZA LASPRO.
Para conferir o original, acesse o site https://esaj.tjsp.jus.br/esaj, informe o processo 1014689-96.2017.8.26.0564 e código 29274CA.

LASPRO
ADVOGADOS ASSOCIADOS

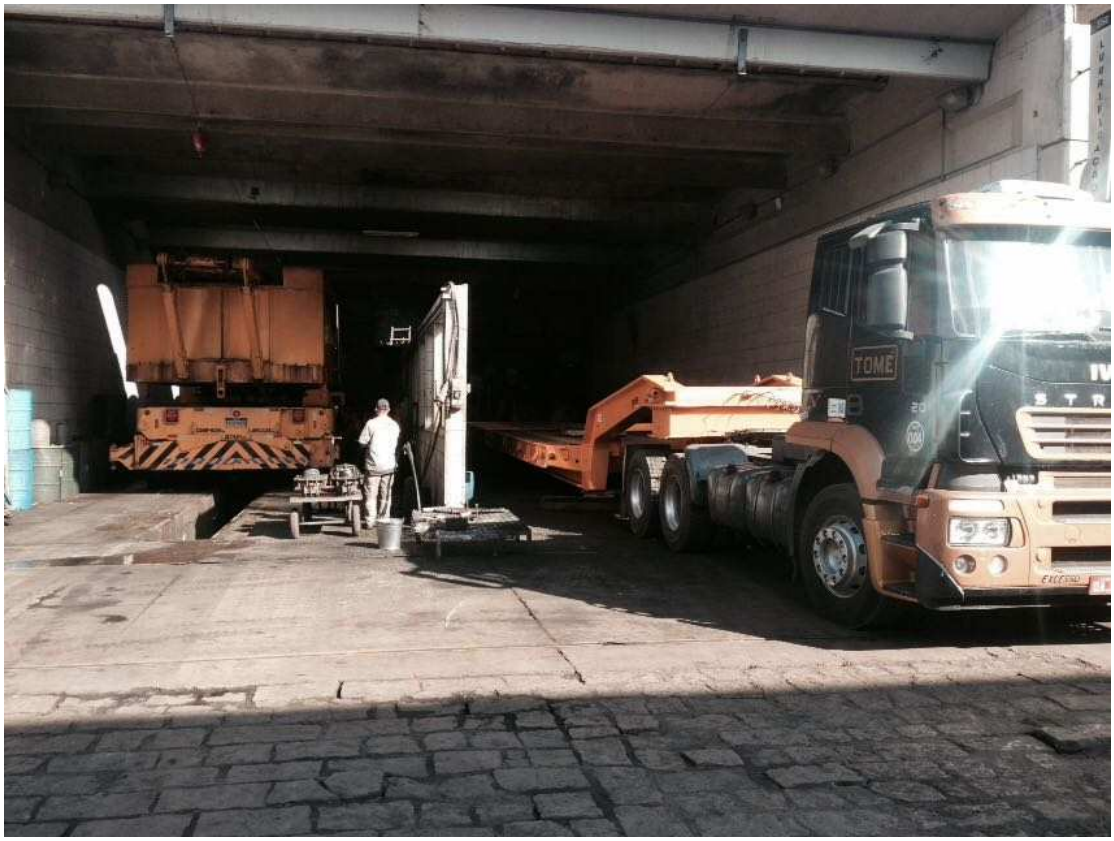

Rua Major Quedinho, 111 - 18º andar - Consolação - São Paulo/SP - CEP 01050-030 - http://www.laspro.com.br
E-mail: adv.laspro@laspro.com.br - Fone: (11) 3211-3010 - Fax: (11) 3255-3727

72-847.1 LN/OL

Este documento foi protocolado em 24/06/2017 às 19:02, é cópia do original assinado digitalmente por Tribunal de Justica do Estado de Sao Paulo e ORESTE NESTOR DE SOUZA LASPRO.
Para conferir o original, acesse o site https://esaj.tjsp.jus.br/esaj, informe o processo 1014689-96.2017.8.26.0564 e código 29274CA.

LASPRO
ADVOGADOS ASSOCIADOS

Rua Major Quedinho, 111 - 18º andar - Consolação - São Paulo/SP - CEP 01050-030 - http://www.laspro.com.br
E-mail: adv.laspro@laspro.com.br - Fone: (11) 3211-3010 - Fax: (11) 3255-3727

72-847.1 LN/OL

Este documento foi protocolado em 24/06/2017 às 19:02, é cópia do original assinado digitalmente por Tribunal de Justica do Estado de Sao Paulo e ORESTE NESTOR DE SOUZA LASPRO.
Para conferir o original, acesse o site https://esaj.tjsp.jus.br/esaj, informe o processo 1014689-96.2017.8.26.0564 e código 29274CA.

LASPRO
ADVOGADOS ASSOCIADOS

Rua Major Quedinho, 111 - 18º andar - Consolação - São Paulo/SP - CEP 01050-030 - http://www.laspro.com.br
E-mail: adv.laspro@laspro.com.br - Fone: (11) 3211-3010 - Fax: (11) 3255-3727

72-847.1 LN/OL

Este documento foi protocolado em 24/06/2017 às 19:02, é cópia do original assinado digitalmente por Tribunal de Justica do Estado de Sao Paulo e ORESTE NESTOR DE SOUZA LASPRO.
Para conferir o original, acesse o site https://esaj.tjsp.jus.br/esaj, informe o processo 1014689-96.2017.8.26.0564 e código 29274CA.

LASPRO
ADVOGADOS ASSOCIADOS

Rua Major Quedinho, 111 - 18º andar - Consolação - São Paulo/SP - CEP 01050-030 - http://www.laspro.com.br
E-mail: adv.laspro@laspro.com.br - Fone: (11) 3211-3010 - Fax: (11) 3255-3727

72-847.1 LN/OL

Este documento foi protocolado em 24/06/2017 às 19:02, é cópia do original assinado digitalmente por Tribunal de Justica do Estado de Sao Paulo e ORESTE NESTOR DE SOUZA LASPRO.
Para conferir o original, acesse o site https://esaj.tjsp.jus.br/esaj, informe o processo 1014689-96.2017.8.26.0564 e código 29274CA.

LASPRO
ADVOGADOS ASSOCIADOS

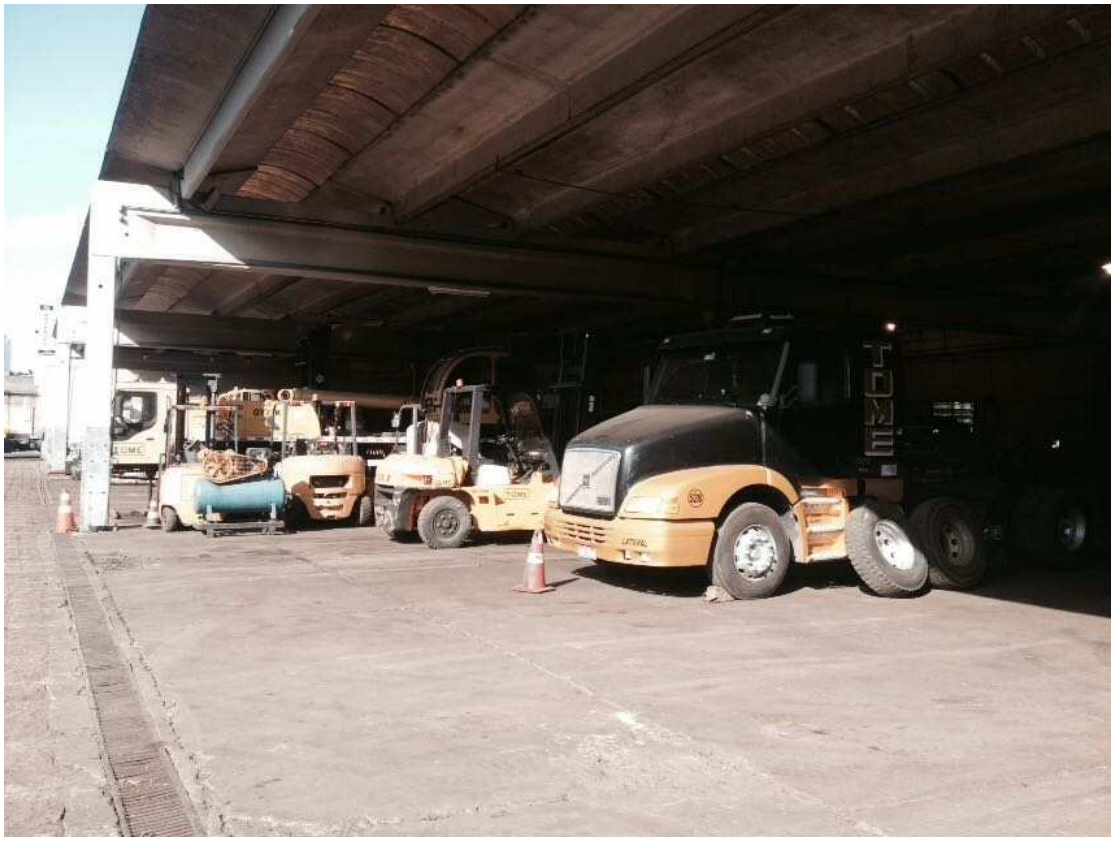

Rua Major Quedinho, 111 - 18º andar - Consolação - São Paulo/SP - CEP 01050-030 - http://www.laspro.com.br
E-mail: adv.laspro@laspro.com.br - Fone: (11) 3211-3010 - Fax: (11) 3255-3727

72-847.1 LN/OL

Este documento foi protocolado em 24/06/2017 às 19:02, é cópia do original assinado digitalmente por Tribunal de Justica do Estado de Sao Paulo e ORESTE NESTOR DE SOUZA LASPRO.
Para conferir o original, acesse o site https://esaj.tjsp.jus.br/esaj, informe o processo 1014689-96.2017.8.26.0564 e código 29274CA.

LASPRO
ADVOGADOS ASSOCIADOS

Rua Major Quedinho, 111 - 18º andar - Consolação - São Paulo/SP - CEP 01050-030 - http://www.laspro.com.br
E-mail: adv.laspro@laspro.com.br - Fone: (11) 3211-3010 - Fax: (11) 3255-3727

72-847.1 LN/OL

Este documento foi protocolado em 24/06/2017 às 19:02, é cópia do original assinado digitalmente por Tribunal de Justica do Estado de Sao Paulo e ORESTE NESTOR DE SOUZA LASPRO.
Para conferir o original, acesse o site https://esaj.tjsp.jus.br/esaj, informe o processo 1014689-96.2017.8.26.0564 e código 29274CA.

LASPRO
ADVOGADOS ASSOCIADOS

Rua Major Quedinho, 111 - 18º andar - Consolação - São Paulo/SP - CEP 01050-030 - http://www.laspro.com.br
E-mail: adv.laspro@laspro.com.br - Fone: (11) 3211-3010 - Fax: (11) 3255-3727

72-847.1 LN/OL

Este documento foi protocolado em 24/06/2017 às 19:02, é cópia do original assinado digitalmente por Tribunal de Justica do Estado de Sao Paulo e ORESTE NESTOR DE SOUZA LASPRO.
Para conferir o original, acesse o site https://esaj.tjsp.jus.br/esaj, informe o processo 1014689-96.2017.8.26.0564 e código 29274CA.

LASPRO
ADVOGADOS ASSOCIADOS

Rua Major Quedinho, 111 - 18º andar - Consolação - São Paulo/SP - CEP 01050-030 - http://www.laspro.com.br
E-mail: adv.laspro@laspro.com.br - Fone: (11) 3211-3010 - Fax: (11) 3255-3727

72-847.1 LN/OL

Este documento foi protocolado em 24/06/2017 às 19:02, é cópia do original assinado digitalmente por Tribunal de Justica do Estado de Sao Paulo e ORESTE NESTOR DE SOUZA LASPRO.
Para conferir o original, acesse o site https://esaj.tjsp.jus.br/esaj, informe o processo 1014689-96.2017.8.26.0564 e código 29274CA.

LASPRO
ADVOGADOS ASSOCIADOS

Rua Major Quedinho, 111 - 18º andar - Consolação - São Paulo/SP - CEP 01050-030 - http://www.laspro.com.br
E-mail: adv.laspro@laspro.com.br - Fone: (11) 3211-3010 - Fax: (11) 3255-3727

72-847.1 LN/OL

Este documento foi protocolado em 24/06/2017 às 19:02, é cópia do original assinado digitalmente por Tribunal de Justica do Estado de Sao Paulo e ORESTE NESTOR DE SOUZA LASPRO.
Para conferir o original, acesse o site https://esaj.tjsp.jus.br/esaj, informe o processo 1014689-96.2017.8.26.0564 e código 29274CA.

LASPRO
ADVOGADOS ASSOCIADOS

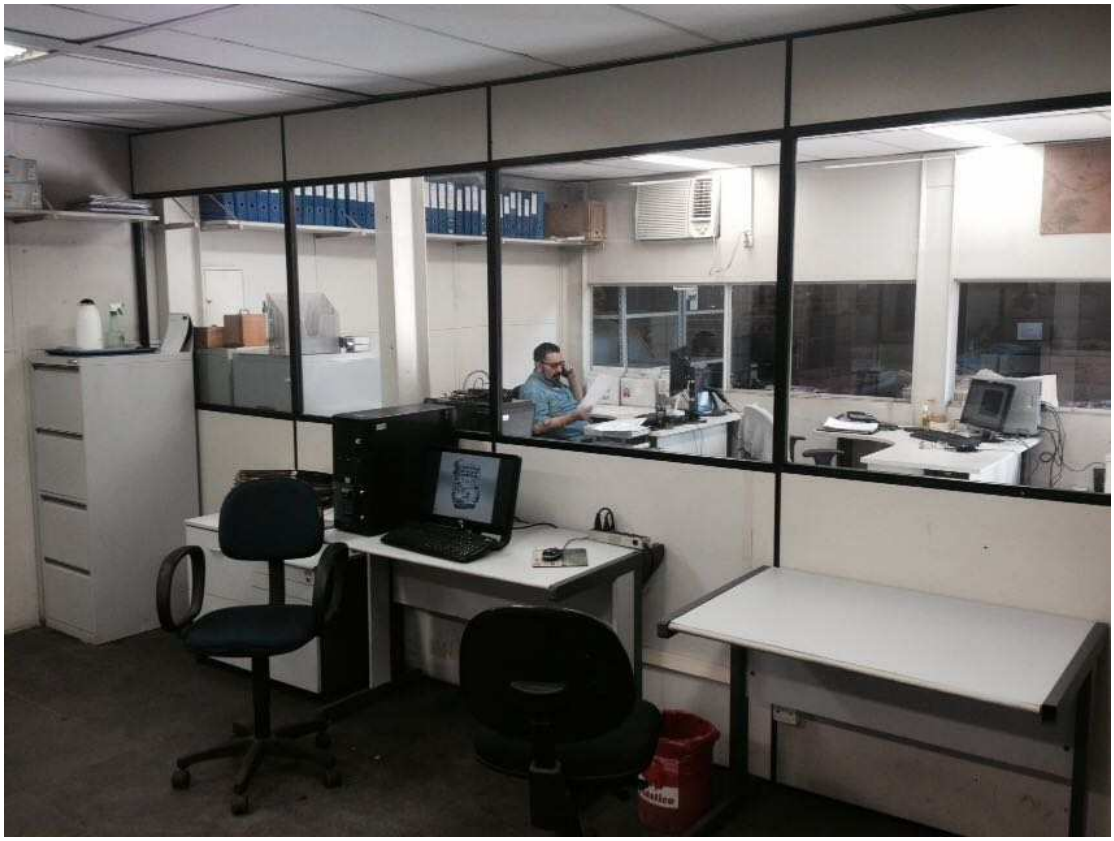

Rua Major Quedinho, 111 - 18º andar - Consolação - São Paulo/SP - CEP 01050-030 - http://www.laspro.com.br
E-mail: adv.laspro@laspro.com.br - Fone: (11) 3211-3010 - Fax: (11) 3255-3727

72-847.1 LN/OL

Este documento foi protocolado em 24/06/2017 às 19:02, é cópia do original assinado digitalmente por Tribunal de Justica do Estado de Sao Paulo e ORESTE NESTOR DE SOUZA LASPRO.
Para conferir o original, acesse o site https://esaj.tjsp.jus.br/esaj, informe o processo 1014689-96.2017.8.26.0564 e código 29274CA.

LASPRO
ADVOGADOS ASSOCIADOS

Rua Major Quedinho, 111 - 18º andar - Consolação - São Paulo/SP - CEP 01050-030 - http://www.laspro.com.br
E-mail: adv.laspro@laspro.com.br - Fone: (11) 3211-3010 - Fax: (11) 3255-3727

72-847.1 LN/OL

Este documento foi protocolado em 24/06/2017 às 19:02, é cópia do original assinado digitalmente por Tribunal de Justica do Estado de Sao Paulo e ORESTE NESTOR DE SOUZA LASPRO.
Para conferir o original, acesse o site https://esaj.tjsp.jus.br/esaj, informe o processo 1014689-96.2017.8.26.0564 e código 29274CA.

LASPRO
ADVOGADOS ASSOCIADOS

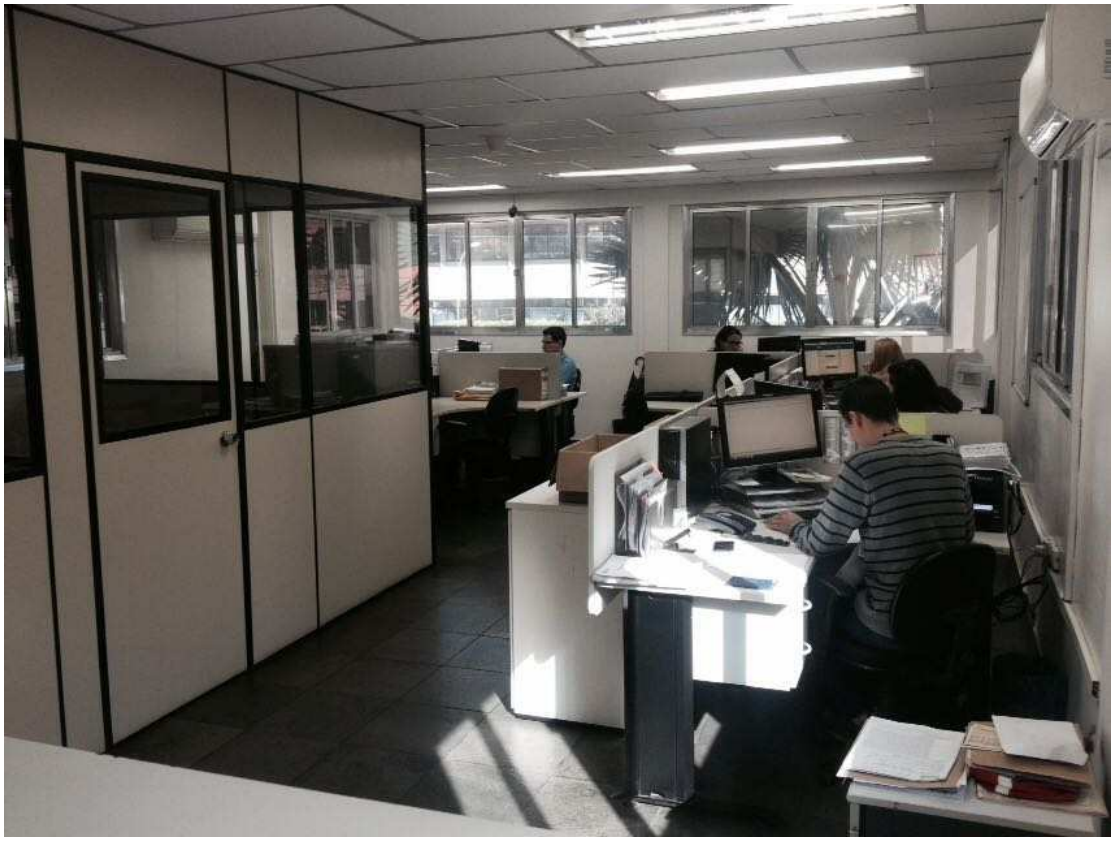

Rua Major Quedinho, 111 - 18º andar - Consolação - São Paulo/SP - CEP 01050-030 - http://www.laspro.com.br
E-mail: adv.laspro@laspro.com.br - Fone: (11) 3211-3010 - Fax: (11) 3255-3727

72-847.1 LN/OL

Este documento foi protocolado em 24/06/2017 às 19:02, é cópia do original assinado digitalmente por Tribunal de Justica do Estado de Sao Paulo e ORESTE NESTOR DE SOUZA LASPRO.
Para conferir o original, acesse o site https://esaj.tjsp.jus.br/esaj, informe o processo 1014689-96.2017.8.26.0564 e código 29274CA.

LASPRO
ADVOGADOS ASSOCIADOS

Rua Major Quedinho, 111 - 18º andar - Consolação - São Paulo/SP - CEP 01050-030 - http://www.laspro.com.br
E-mail: adv.laspro@laspro.com.br - Fone: (11) 3211-3010 - Fax: (11) 3255-3727

72-847.1 LN/OL

Este documento foi protocolado em 24/06/2017 às 19:02, é cópia do original assinado digitalmente por Tribunal de Justica do Estado de Sao Paulo e ORESTE NESTOR DE SOUZA LASPRO.
Para conferir o original, acesse o site https://esaj.tjsp.jus.br/esaj, informe o processo 1014689-96.2017.8.26.0564 e código 29274CA.

LASPRO
ADVOGADOS ASSOCIADOS

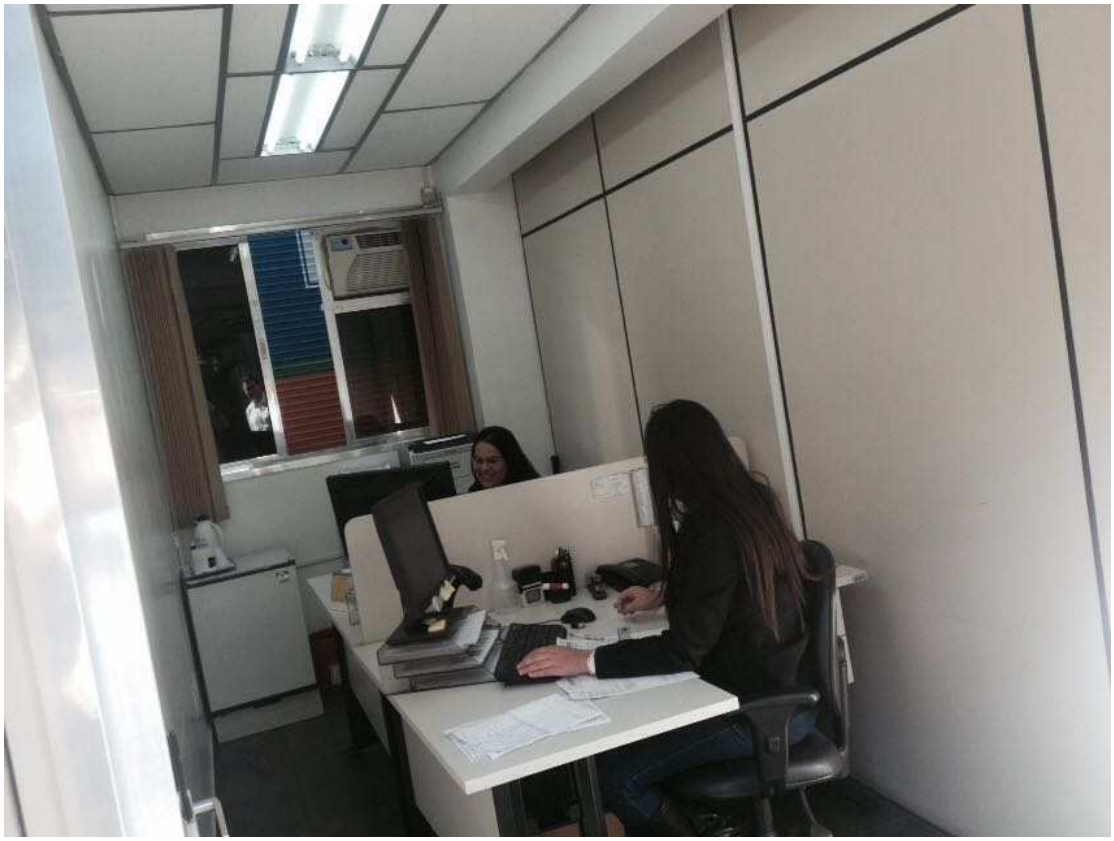

Rua Major Quedinho, 111 - 18º andar - Consolação - São Paulo/SP - CEP 01050-030 - http://www.laspro.com.br
E-mail: adv.laspro@laspro.com.br - Fone: (11) 3211-3010 - Fax: (11) 3255-3727

72-847.1 LN/OL

Este documento foi protocolado em 24/06/2017 às 19:02, é cópia do original assinado digitalmente por Tribunal de Justica do Estado de Sao Paulo e ORESTE NESTOR DE SOUZA LASPRO.
Para conferir o original, acesse o site https://esaj.tjsp.jus.br/esaj, informe o processo 1014689-96.2017.8.26.0564 e código 29274CA.

LASPRO
ADVOGADOS ASSOCIADOS

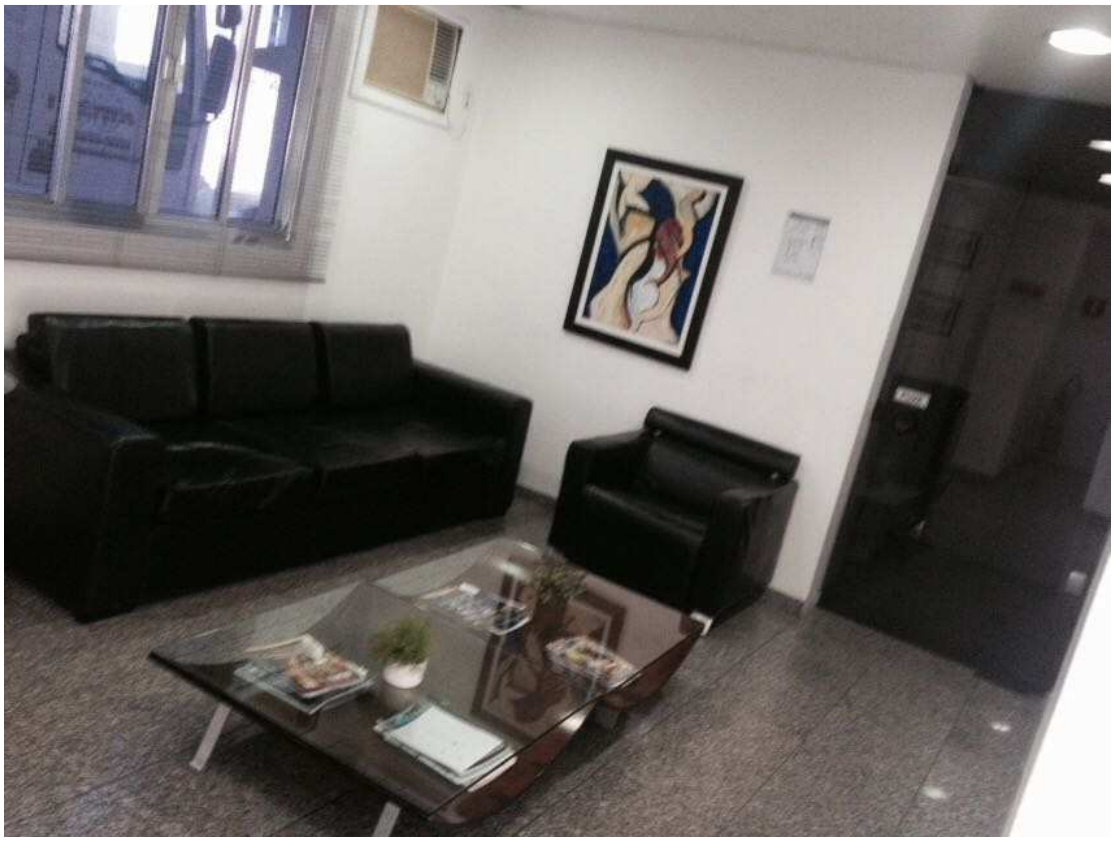

Rua Major Quedinho, 111 - 18º andar - Consolação - São Paulo/SP - CEP 01050-030 - http://www.laspro.com.br
E-mail: adv.laspro@laspro.com.br - Fone: (11) 3211-3010 - Fax: (11) 3255-3727

72-847.1 LN/OL

Este documento foi protocolado em 24/06/2017 às 19:02, é cópia do original assinado digitalmente por Tribunal de Justica do Estado de Sao Paulo e ORESTE NESTOR DE SOUZA LASPRO.
Para conferir o original, acesse o site https://esaj.tjsp.jus.br/esaj, informe o processo 1014689-96.2017.8.26.0564 e código 29274CA.

LASPRO
ADVOGADOS ASSOCIADOS

Rua Major Quedinho, 111 - 18º andar - Consolação - São Paulo/SP - CEP 01050-030 - http://www.laspro.com.br
E-mail: adv.laspro@laspro.com.br - Fone: (11) 3211-3010 - Fax: (11) 3255-3727

72-847.1 LN/OL

Este documento foi protocolado em 24/06/2017 às 19:02, é cópia do original assinado digitalmente por Tribunal de Justica do Estado de Sao Paulo e ORESTE NESTOR DE SOUZA LASPRO.
Para conferir o original, acesse o site https://esaj.tjsp.jus.br/esaj, informe o processo 1014689-96.2017.8.26.0564 e código 29274CA.

LASPRO
ADVOGADOS ASSOCIADOS

Rua Major Quedinho, 111 - 18º andar - Consolação - São Paulo/SP - CEP 01050-030 - http://www.laspro.com.br
E-mail: adv.laspro@laspro.com.br - Fone: (11) 3211-3010 - Fax: (11) 3255-3727

72-847.1 LN/OL

Este documento foi protocolado em 24/06/2017 às 19:02, é cópia do original assinado digitalmente por Tribunal de Justica do Estado de Sao Paulo e ORESTE NESTOR DE SOUZA LASPRO.
Para conferir o original, acesse o site https://esaj.tjsp.jus.br/esaj, informe o processo 1014689-96.2017.8.26.0564 e código 29274CA.

LASPRO
ADVOGADOS ASSOCIADOS

Rua Major Quedinho, 111 - 18º andar - Consolação - São Paulo/SP - CEP 01050-030 - http://www.laspro.com.br
E-mail: adv.laspro@laspro.com.br - Fone: (11) 3211-3010 - Fax: (11) 3255-3727

72-847.1 LN/OL

Este documento foi protocolado em 24/06/2017 às 19:02, é cópia do original assinado digitalmente por Tribunal de Justica do Estado de Sao Paulo e ORESTE NESTOR DE SOUZA LASPRO.
Para conferir o original, acesse o site https://esaj.tjsp.jus.br/esaj, informe o processo 1014689-96.2017.8.26.0564 e código 29274CA.

LASPRO
ADVOGADOS ASSOCIADOS

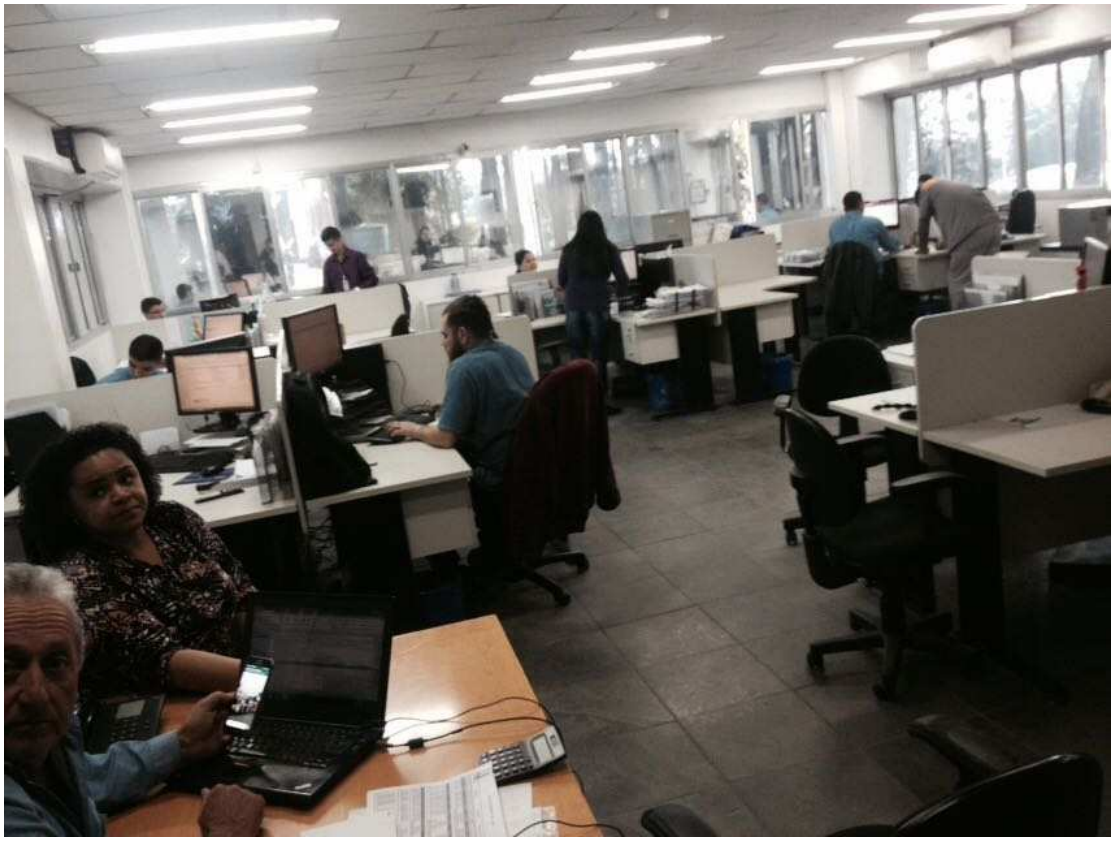

Rua Major Quedinho, 111 - 18º andar - Consolação - São Paulo/SP - CEP 01050-030 - http://www.laspro.com.br
E-mail: adv.laspro@laspro.com.br - Fone: (11) 3211-3010 - Fax: (11) 3255-3727

72-847.1 LN/OL

Este documento foi protocolado em 24/06/2017 às 19:02, é cópia do original assinado digitalmente por Tribunal de Justica do Estado de Sao Paulo e ORESTE NESTOR DE SOUZA LASPRO.
Para conferir o original, acesse o site https://esaj.tjsp.jus.br/esaj, informe o processo 1014689-96.2017.8.26.0564 e código 29274CA.

LASPRO
ADVOGADOS ASSOCIADOS

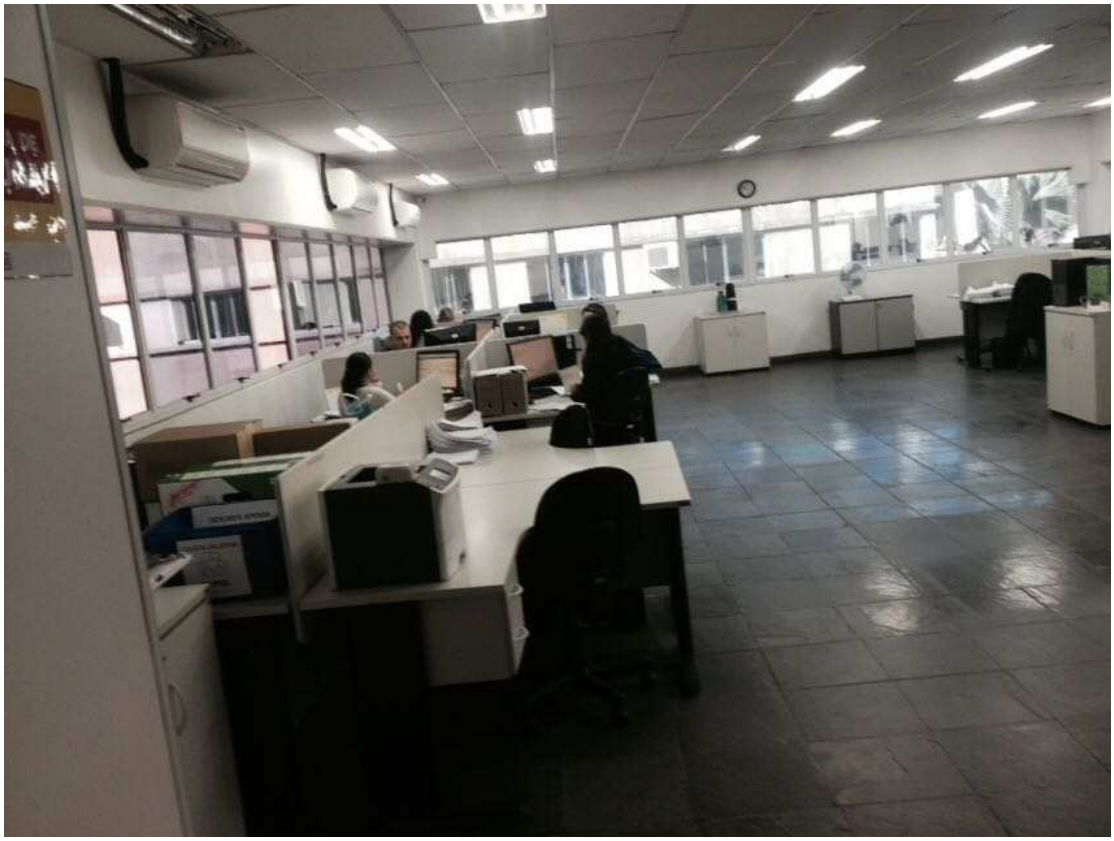

Rua Major Quedinho, 111 - 18º andar - Consolação - São Paulo/SP - CEP 01050-030 - http://www.laspro.com.br
E-mail: adv.laspro@laspro.com.br - Fone: (11) 3211-3010 - Fax: (11) 3255-3727

72-847.1 LN/OL

Este documento foi protocolado em 24/06/2017 às 19:02, é cópia do original assinado digitalmente por Tribunal de Justica do Estado de Sao Paulo e ORESTE NESTOR DE SOUZA LASPRO.
Para conferir o original, acesse o site https://esaj.tjsp.jus.br/esaj, informe o processo 1014689-96.2017.8.26.0564 e código 29274CA.

LASPRO
ADVOGADOS ASSOCIADOS

Rua Major Quedinho, 111 - 18º andar - Consolação - São Paulo/SP - CEP 01050-030 - http://www.laspro.com.br
E-mail: adv.laspro@laspro.com.br - Fone: (11) 3211-3010 - Fax: (11) 3255-3727

72-847.1 LN/OL

Este documento foi protocolado em 24/06/2017 às 19:02, é cópia do original assinado digitalmente por Tribunal de Justica do Estado de Sao Paulo e ORESTE NESTOR DE SOUZA LASPRO.
Para conferir o original, acesse o site https://esaj.tjsp.jus.br/esaj, informe o processo 1014689-96.2017.8.26.0564 e código 29274CA.

LASPRO
ADVOGADOS ASSOCIADOS

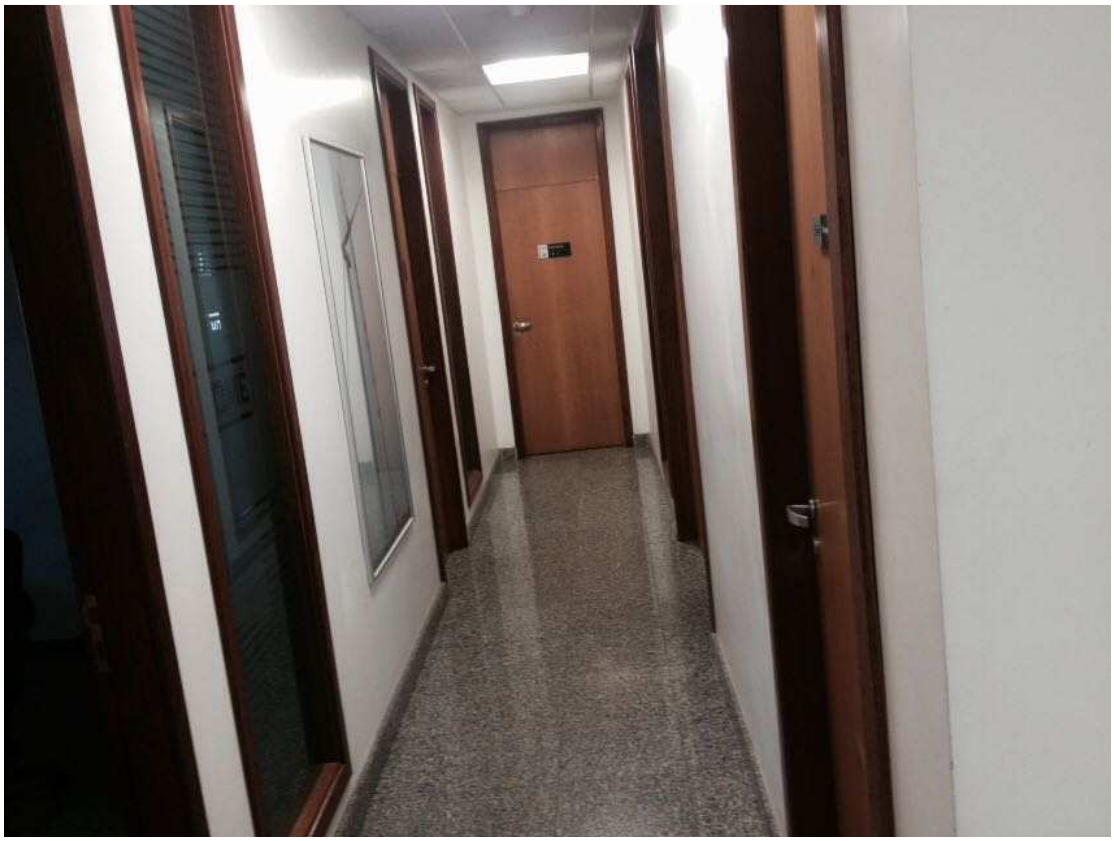

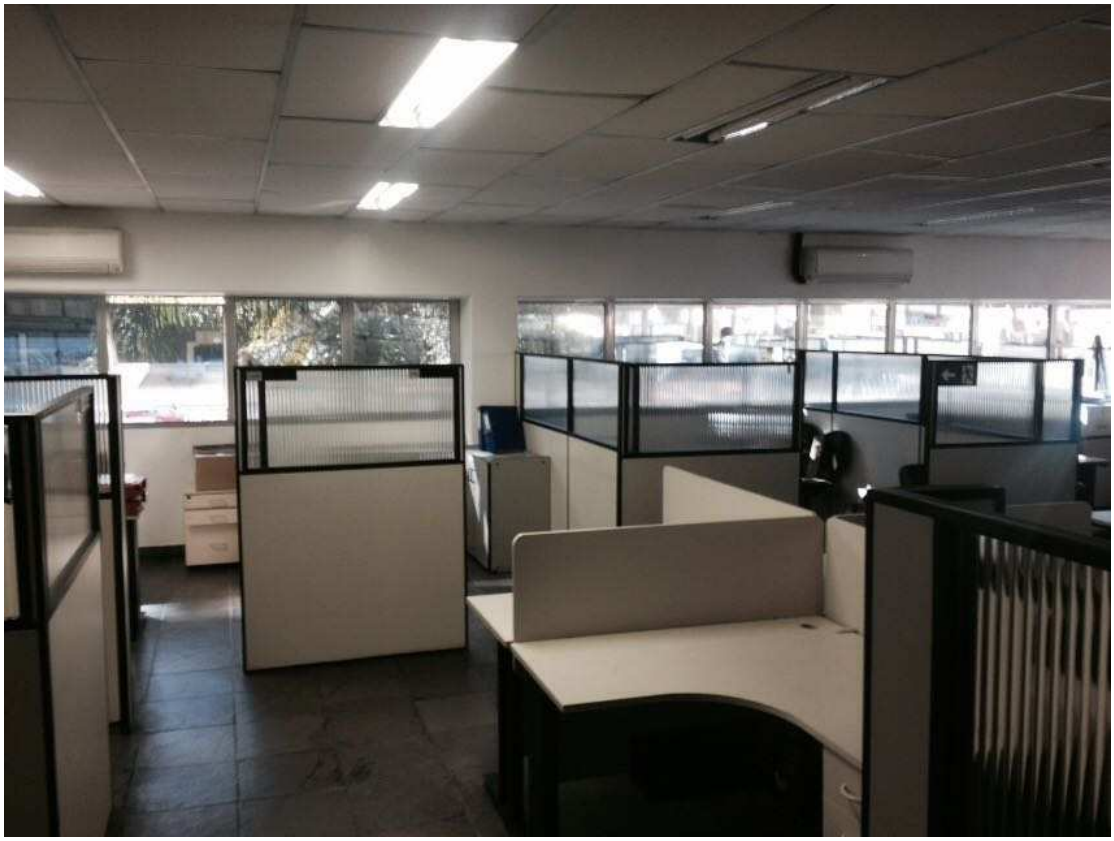

Rua Major Quedinho, 111 - 18º andar - Consolação - São Paulo/SP - CEP 01050-030 - http://www.laspro.com.br
E-mail: adv.laspro@laspro.com.br - Fone: (11) 3211-3010 - Fax: (11) 3255-3727

72-847.1 LN/OL

Este documento foi protocolado em 24/06/2017 às 19:02, é cópia do original assinado digitalmente por Tribunal de Justica de Sao Paulo e ORESTE NESTOR DE SOUZA LASPRO.
Para conferir o original, acesse o site https://esaj.tjsp.jus.br/esaj, informe o processo 1014689-96.2017.8.26.0564 e código 29274CA.

LASPRO
ADVOGADOS ASSOCIADOS

Rua Major Quedinho, 111 - 18º andar - Consolação - São Paulo/SP - CEP 01050-030 - http://www.laspro.com.br
E-mail: adv.laspro@laspro.com.br - Fone: (11) 3211-3010 - Fax: (11) 3255-3727

72-847.1 LN/OL

Este documento foi protocolado em 24/06/2017 às 19:02, é cópia do original assinado digitalmente por Tribunal de Justica de Sao Paulo e ORESTE NESTOR DE SOUZA LASPRO.
Para conferir o original, acesse o site https://esaj.tjsp.jus.br/esaj, informe o processo 1014689-96.2017.8.26.0564 e código 29274CA.

LASPRO
ADVOGADOS ASSOCIADOS

UNIDADE SANTOS

Rua Major Quedinho, 111 - 18º andar - Consolação - São Paulo/SP - CEP 01050-030 - http://www.laspro.com.br
E-mail: adv.laspro@laspro.com.br - Fone: (11) 3211-3010 - Fax: (11) 3255-3727

72-847.1 LN/OL

Este documento foi protocolado em 24/06/2017 às 19:02, é cópia do original assinado digitalmente por Tribunal de Justica de Sao Paulo e ORESTE NESTOR DE SOUZA LASPRO.
Para conferir o original, acesse o site https://esaj.tjsp.jus.br/esaj, informe o processo 1014689-96.2017.8.26.0564 e código 29274CA.

LASPRO
ADVOGADOS ASSOCIADOS

Rua Major Quedinho, 111 - 18º andar - Consolação - São Paulo/SP - CEP 01050-030 - http://www.laspro.com.br
E-mail: adv.laspro@laspro.com.br - Fone: (11) 3211-3010 - Fax: (11) 3255-3727

72-847.1 LN/OL

Este documento foi protocolado em 24/06/2017 às 19:02, é cópia do original assinado digitalmente por Tribunal de Justica de Sao Paulo e ORESTE NESTOR DE SOUZA LASPRO.
Para conferir o original, acesse o site https://esaj.tjsp.jus.br/esaj, informe o processo 1014689-96.2017.8.26.0564 e código 29274CA.

LASPRO
ADVOGADOS ASSOCIADOS

Rua Major Quedinho, 111 - 18º andar - Consolação - São Paulo/SP - CEP 01050-030 - http://www.laspro.com.br
E-mail: adv.laspro@laspro.com.br - Fone: (11) 3211-3010 - Fax: (11) 3255-3727

72-847.1 LN/OL

Este documento foi protocolado em 24/06/2017 às 19:02, é cópia do original assinado digitalmente por Tribunal de Justica de Sao Paulo e ORESTE NESTOR DE SOUZA LASPRO.
Para conferir o original, acesse o site https://esaj.tjsp.jus.br/esaj, informe o processo 1014689-96.2017.8.26.0564 e código 29274CA.

LASPRO
ADVOGADOS ASSOCIADOS

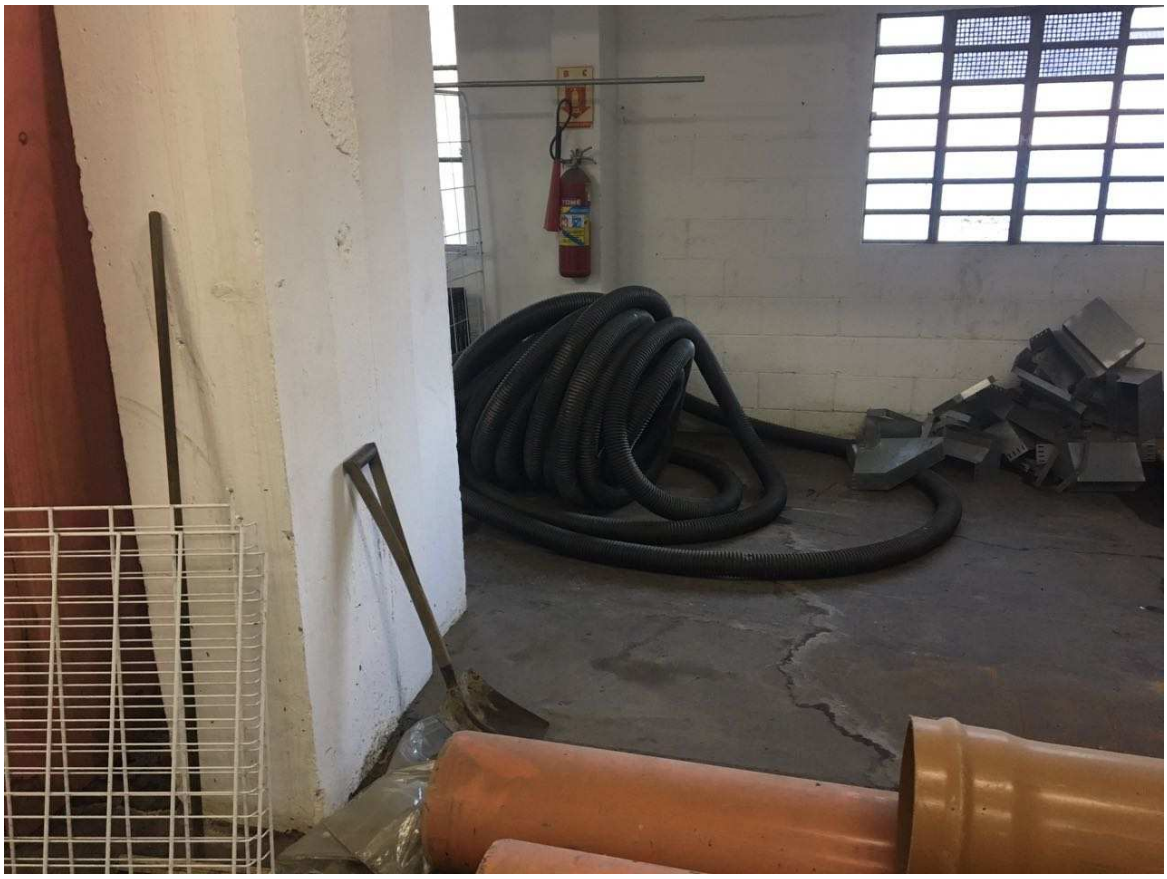

Rua Major Quedinho, 111 - 18º andar - Consolação - São Paulo/SP - CEP 01050-030 - http://www.laspro.com.br
E-mail: adv.laspro@laspro.com.br - Fone: (11) 3211-3010 - Fax: (11) 3255-3727

72-847.1 LN/OL

Este documento foi protocolado em 24/06/2017 às 19:02, é cópia do original assinado digitalmente por Tribunal de Justica de Sao Paulo e ORESTE NESTOR DE SOUZA LASPRO.
Para conferir o original, acesse o site https://esaj.tjsp.jus.br/esaj, informe o processo 1014689-96.2017.8.26.0564 e código 29274CA.

LASPRO
ADVOGADOS ASSOCIADOS

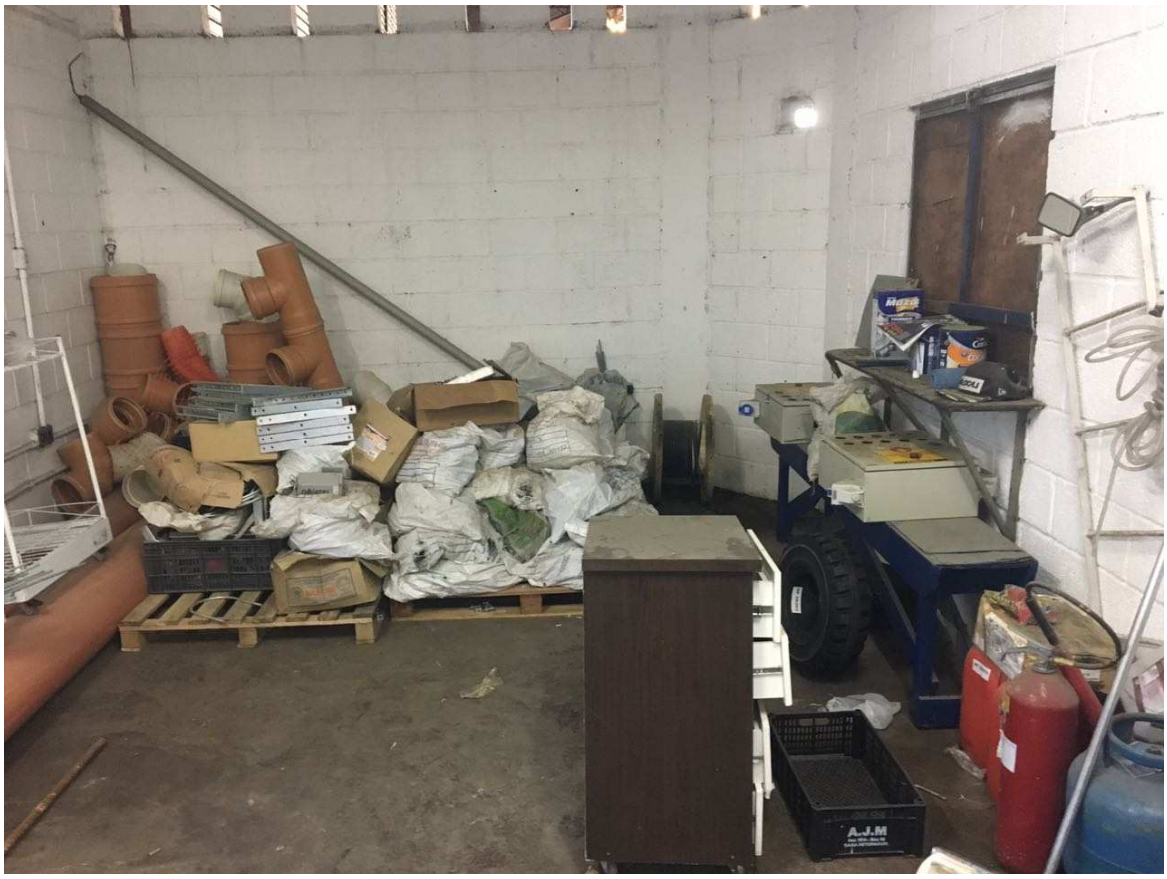

Rua Major Quedinho, 111 - 18º andar - Consolação - São Paulo/SP - CEP 01050-030 - http://www.laspro.com.br
E-mail: adv.laspro@laspro.com.br - Fone: (11) 3211-3010 - Fax: (11) 3255-3727

72-847.1 LN/OL

Este documento foi protocolado em 24/06/2017 às 19:02, é cópia do original assinado digitalmente por Tribunal de Justica de Sao Paulo e ORESTE NESTOR DE SOUZA LASPRO.
Para conferir o original, acesse o site https://esaj.tjsp.jus.br/esaj, informe o processo 1014689-96.2017.8.26.0564 e código 29274CA.

LASPRO
ADVOGADOS ASSOCIADOS

Rua Major Quedinho, 111 - 18º andar - Consolação - São Paulo/SP - CEP 01050-030 - http://www.laspro.com.br
E-mail: adv.laspro@laspro.com.br - Fone: (11) 3211-3010 - Fax: (11) 3255-3727

72-847.1 LN/OL

Este documento foi protocolado em 24/06/2017 às 19:02, é cópia do original assinado digitalmente por Tribunal de Justica de Sao Paulo e ORESTE NESTOR DE SOUZA LASPRO.
Para conferir o original, acesse o site https://esaj.tjsp.jus.br/esaj, informe o processo 1014689-96.2017.8.26.0564 e código 29274CA.

LASPRO
ADVOGADOS ASSOCIADOS

Rua Major Quedinho, 111 - 18º andar - Consolação - São Paulo/SP - CEP 01050-030 - http://www.laspro.com.br
E-mail: adv.laspro@laspro.com.br - Fone: (11) 3211-3010 - Fax: (11) 3255-3727

72-847.1 LN/OL

Este documento foi protocolado em 24/06/2017 às 19:02, é cópia do original assinado digitalmente por Tribunal de Justica de Sao Paulo e ORESTE NESTOR DE SOUZA LASPRO.
Para conferir o original, acesse o site https://esaj.tjsp.jus.br/esaj, informe o processo 1014689-96.2017.8.26.0564 e código 29274CA.

LASPRO
ADVOGADOS ASSOCIADOS

Rua Major Quedinho, 111 - 18º andar - Consolação - São Paulo/SP - CEP 01050-030 - http://www.laspro.com.br
E-mail: adv.laspro@laspro.com.br - Fone: (11) 3211-3010 - Fax: (11) 3255-3727

72-847.1 LN/OL

Este documento foi protocolado em 24/06/2017 às 19:02, é cópia do original assinado digitalmente por Tribunal de Justica de Sao Paulo e ORESTE NESTOR DE SOUZA LASPRO.
Para conferir o original, acesse o site https://esaj.tjsp.jus.br/esaj, informe o processo 1014689-96.2017.8.26.0564 e código 29274CA.

LASPRO
ADVOGADOS ASSOCIADOS

Rua Major Quedinho, 111 - 18º andar - Consolação - São Paulo/SP - CEP 01050-030 - http://www.laspro.com.br
E-mail: adv.laspro@laspro.com.br - Fone: (11) 3211-3010 - Fax: (11) 3255-3727

72-847.1 LN/OL

Este documento foi protocolado em 24/06/2017 às 19:02, é cópia do original assinado digitalmente por Tribunal de Justica do Estado de Sao Paulo e ORESTE NESTOR DE SOUZA LASPRO.
Para conferir o original, acesse o site https://esaj.tjsp.jus.br/esaj, informe o processo 1014689-96.2017.8.26.0564 e código 29274CA.

LASPRO
ADVOGADOS ASSOCIADOS

Rua Major Quedinho, 111 - 18º andar - Consolação - São Paulo/SP - CEP 01050-030 - http://www.laspro.com.br
E-mail: adv.laspro@laspro.com.br - Fone: (11) 3211-3010 - Fax: (11) 3255-3727

72-847.1 LN/OL

Este documento foi protocolado em 24/06/2017 às 19:02, é cópia do original assinado digitalmente por Tribunal de Justica do Estado de Sao Paulo e ORESTE NESTOR DE SOUZA LASPRO.
Para conferir o original, acesse o site https://esaj.tjsp.jus.br/esaj, informe o processo 1014689-96.2017.8.26.0564 e código 29274CA.

LASPRO
ADVOGADOS ASSOCIADOS

Rua Major Quedinho, 111 - 18º andar - Consolação - São Paulo/SP - CEP 01050-030 - http://www.laspro.com.br
E-mail: adv.laspro@laspro.com.br - Fone: (11) 3211-3010 - Fax: (11) 3255-3727

72-847.1 LN/OL

Este documento foi protocolado em 24/06/2017 às 19:02, é cópia do original assinado digitalmente por Tribunal de Justica do Estado de Sao Paulo e ORESTE NESTOR DE SOUZA LASPRO.
Para conferir o original, acesse o site https://esaj.tjsp.jus.br/esaj, informe o processo 1014689-96.2017.8.26.0564 e código 29274CA.

LASPRO
ADVOGADOS ASSOCIADOS

Rua Major Quedinho, 111 - 18º andar - Consolação - São Paulo/SP - CEP 01050-030 - http://www.laspro.com.br
E-mail: adv.laspro@laspro.com.br - Fone: (11) 3211-3010 - Fax: (11) 3255-3727

72-847.1 LN/OL

Este documento foi protocolado em 24/06/2017 às 19:02, é cópia do original assinado digitalmente por Tribunal de Justica do Estado de Sao Paulo e ORESTE NESTOR DE SOUZA LASPRO.
Para conferir o original, acesse o site https://esaj.tjsp.jus.br/esaj, informe o processo 1014689-96.2017.8.26.0564 e código 29274CA.

LASPRO
ADVOGADOS ASSOCIADOS

Rua Major Quedinho, 111 - 18º andar - Consolação - São Paulo/SP - CEP 01050-030 - http://www.laspro.com.br
E-mail: adv.laspro@laspro.com.br - Fone: (11) 3211-3010 - Fax: (11) 3255-3727

72-847.1 LN/OL

Este documento foi protocolado em 24/06/2017 às 19:02, é cópia do original assinado digitalmente por Tribunal de Justica do Estado de Sao Paulo e ORESTE NESTOR DE SOUZA LASPRO.
Para conferir o original, acesse o site https://esaj.tjsp.jus.br/esaj, informe o processo 1014689-96.2017.8.26.0564 e código 29274CA.

LASPRO
ADVOGADOS ASSOCIADOS

Rua Major Quedinho, 111 - 18º andar - Consolação - São Paulo/SP - CEP 01050-030 - http://www.laspro.com.br
E-mail: adv.laspro@laspro.com.br - Fone: (11) 3211-3010 - Fax: (11) 3255-3727

72-847.1 LN/OL

Este documento foi protocolado em 24/06/2017 às 19:02, é cópia do original assinado digitalmente por Tribunal de Justica do Estado de Sao Paulo e ORESTE NESTOR DE SOUZA LASPRO.
Para conferir o original, acesse o site https://esaj.tjsp.jus.br/esaj, informe o processo 1014689-96.2017.8.26.0564 e código 29274CA.

LASPRO
ADVOGADOS ASSOCIADOS

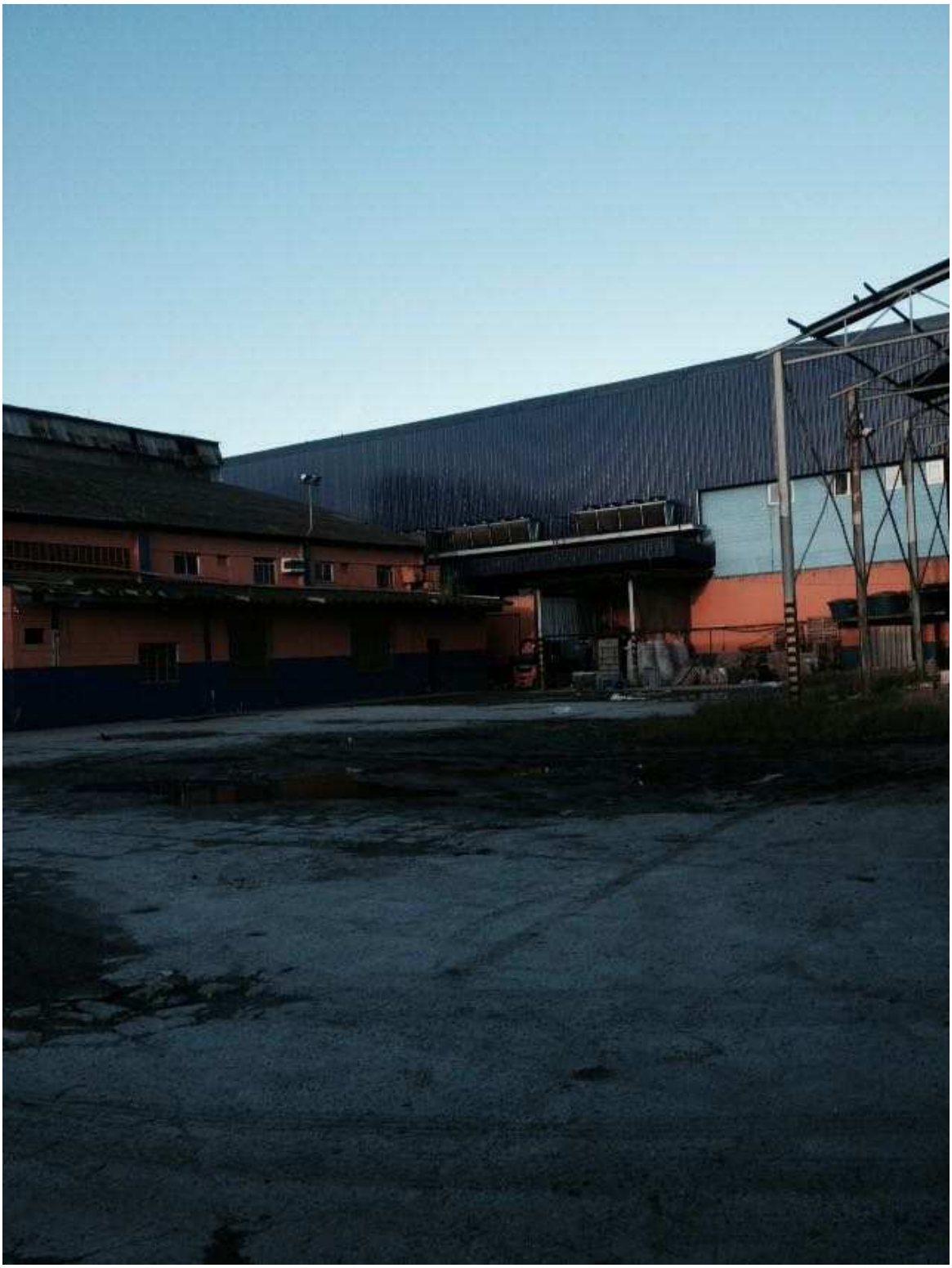

Rua Major Quedinho, 111 - 18º andar - Consolação - São Paulo/SP - CEP 01050-030 - http://www.laspro.com.br
E-mail: adv.laspro@laspro.com.br - Fone: (11) 3211-3010 - Fax: (11) 3255-3727

72-847.1 LN/OL

Este documento foi protocolado em 24/06/2017 às 19:02, é cópia do original assinado digitalmente por Tribunal de Justica do Estado de Sao Paulo e ORESTE NESTOR DE SOUZA LASPRO.
Para conferir o original, acesse o site https://esaj.tjsp.jus.br/esaj, informe o processo 1014689-96.2017.8.26.0564 e código 29274CA.

LASPRO
ADVOGADOS ASSOCIADOS

Rua Major Quedinho, 111 - 18º andar - Consolação - São Paulo/SP - CEP 01050-030 - http://www.laspro.com.br
E-mail: adv.laspro@laspro.com.br - Fone: (11) 3211-3010 - Fax: (11) 3255-3727

72-847.1 LN/OL

Este documento foi protocolado em 24/06/2017 às 19:02, é cópia do original assinado digitalmente por Tribunal de Justica do Estado de Sao Paulo e ORESTE NESTOR DE SOUZA LASPRO.
Para conferir o original, acesse o site https://esaj.tjsp.jus.br/esaj, informe o processo 1014689-96.2017.8.26.0564 e código 29274CA.

LASPRO
ADVOGADOS ASSOCIADOS

Rua Major Quedinho, 111 - 18º andar - Consolação - São Paulo/SP - CEP 01050-030 - http://www.laspro.com.br
E-mail: adv.laspro@laspro.com.br - Fone: (11) 3211-3010 - Fax: (11) 3255-3727

72-847.1 LN/OL

Este documento foi protocolado em 24/06/2017 às 19:02, é cópia do original assinado digitalmente por Tribunal de Justica do Estado de Sao Paulo e ORESTE NESTOR DE SOUZA LASPRO.
Para conferir o original, acesse o site https://esaj.tjsp.jus.br/esaj, informe o processo 1014689-96.2017.8.26.0564 e código 29274CA.

LASPRO
ADVOGADOS ASSOCIADOS

Rua Major Quedinho, 111 - 18º andar - Consolação - São Paulo/SP - CEP 01050-030 - http://www.laspro.com.br
E-mail: adv.laspro@laspro.com.br - Fone: (11) 3211-3010 - Fax: (11) 3255-3727

72-847.1 LN/OL

Este documento foi protocolado em 24/06/2017 às 19:02, é cópia do original assinado digitalmente por Tribunal de Justica do Estado de Sao Paulo e ORESTE NESTOR DE SOUZA LASPRO.
Para conferir o original, acesse o site https://esaj.tjsp.jus.br/esaj, informe o processo 1014689-96.2017.8.26.0564 e código 29274CA.

LASPRO
ADVOGADOS ASSOCIADOS

Rua Major Quedinho, 111 - 18º andar - Consolação - São Paulo/SP - CEP 01050-030 - http://www.laspro.com.br
E-mail: adv.laspro@laspro.com.br - Fone: (11) 3211-3010 - Fax: (11) 3255-3727

72-847.1 LN/OL

Este documento foi protocolado em 24/06/2017 às 19:02, é cópia do original assinado digitalmente por Tribunal de Justica do Estado de Sao Paulo e ORESTE NESTOR DE SOUZA LASPRO.
Para conferir o original, acesse o site https://esaj.tjsp.jus.br/esaj, informe o processo 1014689-96.2017.8.26.0564 e código 29274CA.

LASPRO
ADVOGADOS ASSOCIADOS

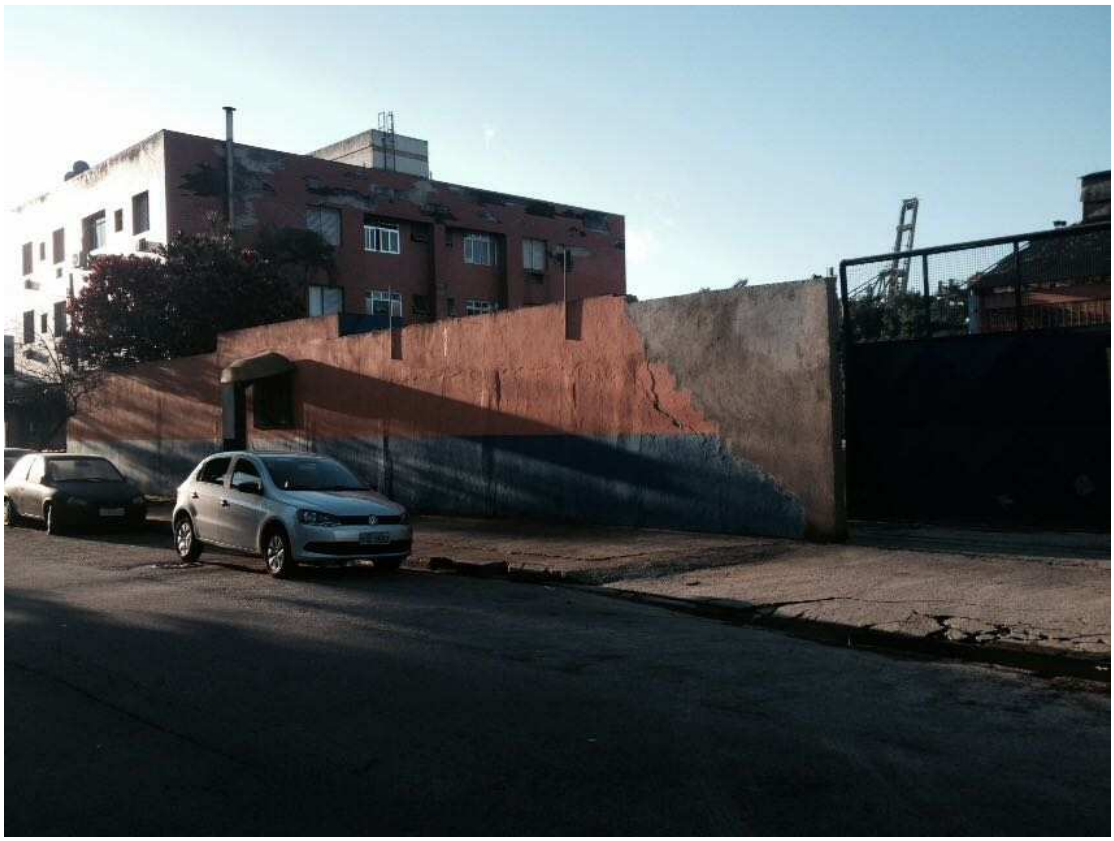

Rua Major Quedinho, 111 - 18º andar - Consolação - São Paulo/SP - CEP 01050-030 - http://www.laspro.com.br
E-mail: adv.laspro@laspro.com.br - Fone: (11) 3211-3010 - Fax: (11) 3255-3727

72-847.1 LN/OL

Este documento foi protocolado em 24/06/2017 às 19:02, é cópia do original assinado digitalmente por Tribunal de Justica do Estado de Sao Paulo e ORESTE NESTOR DE SOUZA LASPRO.
Para conferir o original, acesse o site https://esaj.tjsp.jus.br/esaj, informe o processo 1014689-96.2017.8.26.0564 e código 29274CA.

LASPRO
ADVOGADOS ASSOCIADOS

Rua Major Quedinho, 111 - 18º andar - Consolação - São Paulo/SP - CEP 01050-030 - http://www.laspro.com.br
E-mail: adv.laspro@laspro.com.br - Fone: (11) 3211-3010 - Fax: (11) 3255-3727

72-847.1 LN/OL

Este documento foi protocolado em 24/06/2017 às 19:02, é cópia do original assinado digitalmente por Tribunal de Justica do Estado de Sao Paulo e ORESTE NESTOR DE SOUZA LASPRO.
Para conferir o original, acesse o site https://esaj.tjsp.jus.br/esaj, informe o processo 1014689-96.2017.8.26.0564 e código 29274CA.

LASPRO
ADVOGADOS ASSOCIADOS

UNIDADE VOLTA REDONDA

Rua Major Quedinho, 111 - 18º andar - Consolação - São Paulo/SP - CEP 01050-030 - http://www.laspro.com.br
E-mail: adv.laspro@laspro.com.br - Fone: (11) 3211-3010 - Fax: (11) 3255-3727

72-847.1 LN/OL

Este documento foi protocolado em 24/06/2017 às 19:02, é cópia do original assinado digitalmente por Tribunal de Justica do Estado de Sao Paulo e ORESTE NESTOR DE SOUZA LASPRO.
Para conferir o original, acesse o site https://esaj.tjsp.jus.br/esaj, informe o processo 1014689-96.2017.8.26.0564 e código 29274CA.

LASPRO
ADVOGADOS ASSOCIADOS

E-mail: adv.laspro@laspro.com.br - Fone: (11) 3211-3010 - Fax: (11) 3255-3727

72-847.1 LN/OL

Este documento foi protocolado em 24/06/2017 às 19:02, é cópia do original assinado digitalmente por Tribunal de Justica do Estado de Sao Paulo e ORESTE NESTOR DE SOUZA LASPRO.
Para conferir o original, acesse o site https://esaj.tjsp.jus.br/esaj, informe o processo 1014689-96.2017.8.26.0564 e código 29274CA.

LASPRO
ADVOGADOS ASSOCIADOS

Rua Major Quedinho, 111 - 18º andar - Consolação - São Paulo/SP - CEP 01050-030 - http://www.laspro.com.br
E-mail: adv.laspro@laspro.com.br - Fone: (11) 3211-3010 - Fax: (11) 3255-3727

72-847.1 LN/OL

Este documento foi protocolado em 24/06/2017 às 19:02, é cópia do original assinado digitalmente por Tribunal de Justica do Estado de Sao Paulo e ORESTE NESTOR DE SOUZA LASPRO.
Para conferir o original, acesse o site https://esaj.tjsp.jus.br/esaj, informe o processo 1014689-96.2017.8.26.0564 e código 29274CA.

LASPRO
ADVOGADOS ASSOCIADOS

Rua Major Quedinho, 111 - 18º andar - Consolação - São Paulo/SP - CEP 01050-030 - http://www.laspro.com.br
E-mail: adv.laspro@laspro.com.br - Fone: (11) 3211-3010 - Fax: (11) 3255-3727

72-847.1 LN/OL

Este documento foi protocolado em 24/06/2017 às 19:02, é cópia do original assinado digitalmente por Tribunal de Justica do Estado de Sao Paulo e ORESTE NESTOR DE SOUZA LASPRO.
Para conferir o original, acesse o site https://esaj.tjsp.jus.br/esaj, informe o processo 1014689-96.2017.8.26.0564 e código 29274CA.

LASPRO
ADVOGADOS ASSOCIADOS

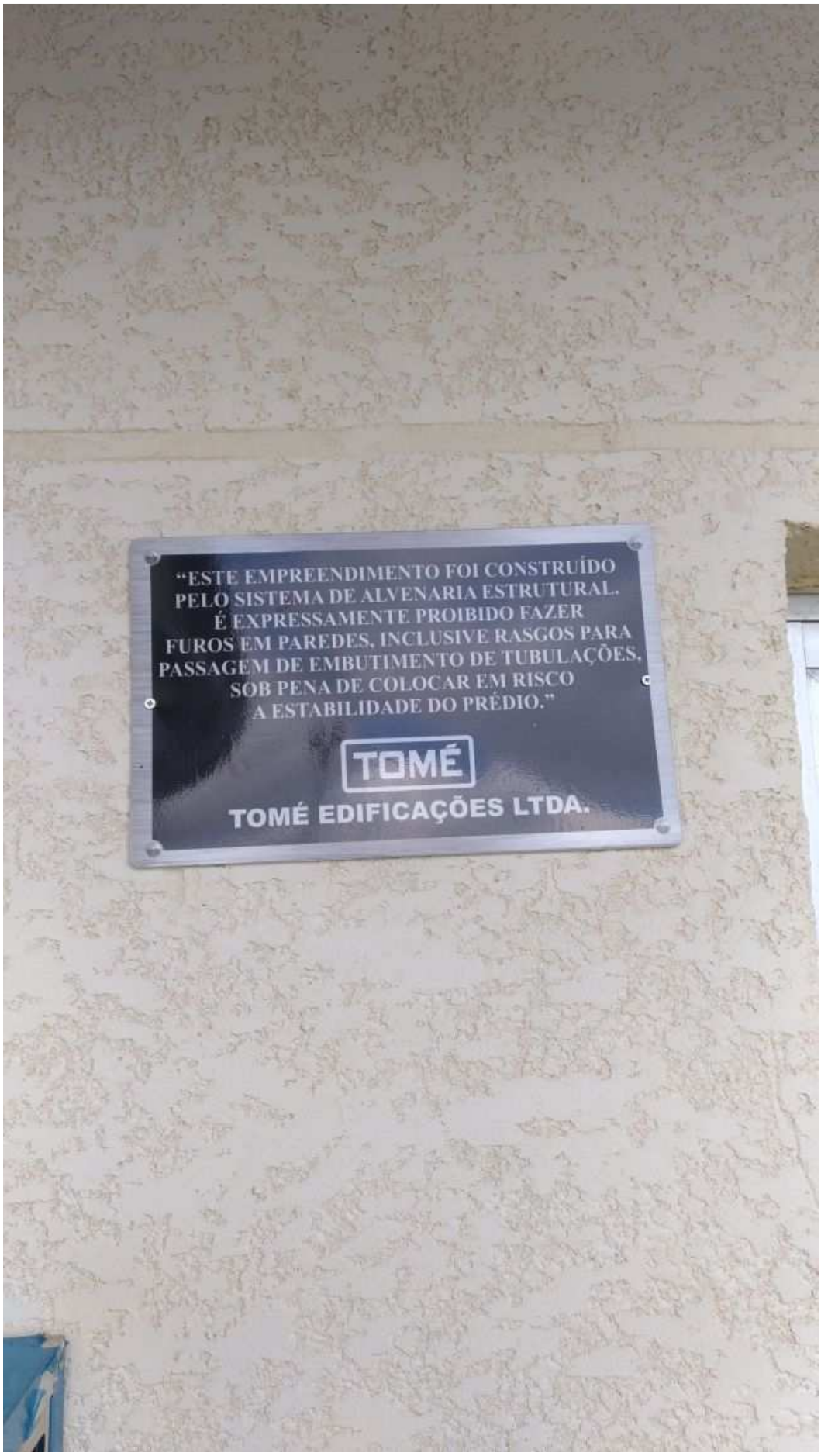

E-mail: adv.laspro@laspro.com.br - Fone: (11) 3211-3010 - Fax: (11) 3255-3727

Este documento foi protocolado em 24/06/2017 às 19:02, é cópia do original assinado digitalmente por Tribunal de Justica do Estado de Sao Paulo e ORESTE NESTOR DE SOUZA LASPRO.
Para conferir o original, acesse o site https://esaj.tjsp.jus.br/esaj, informe o processo 1014689-96.2017.8.26.0564 e código 29274CA.

LASPRO
ADVOGADOS ASSOCIADOS

Rua Major Quedinho, 111 - 18º andar - Consolação - São Paulo/SP - CEP 01050-030 - http://www.laspro.com.br
E-mail: adv.laspro@laspro.com.br - Fone: (11) 3211-3010 - Fax: (11) 3255-3727

72-847.1 LN/OL

Este documento foi protocolado em 24/06/2017 às 19:02, é cópia do original assinado digitalmente por Tribunal de Justica do Estado de Sao Paulo e ORESTE NESTOR DE SOUZA LASPRO.
Para conferir o original, acesse o site https://esaj.tjsp.jus.br/esaj, informe o processo 1014689-96.2017.8.26.0564 e código 29274CA.

LASPRO
ADVOGADOS ASSOCIADOS

UNIDADE RIO DE JANEIRO

Rua Major Quedinho, 111 - 18º andar - Consolação - São Paulo/SP - CEP 01050-030 - http://www.laspro.com.br
E-mail: adv.laspro@laspro.com.br - Fone: (11) 3211-3010 - Fax: (11) 3255-3727

72-847.1 LN/OL

Este documento foi protocolado em 24/06/2017 às 19:02, é cópia do original assinado digitalmente por Tribunal de Justica do Estado de Sao Paulo e ORESTE NESTOR DE SOUZA LASPRO.
Para conferir o original, acesse o site https://esaj.tjsp.jus.br/esaj, informe o processo 1014689-96.2017.8.26.0564 e código 29274CA.

LASPRO
ADVOGADOS ASSOCIADOS

Rua Major Quedinho, 111 - 18º andar - Consolação - São Paulo/SP - CEP 01050-030 - http://www.laspro.com.br
E-mail: adv.laspro@laspro.com.br - Fone: (11) 3211-3010 - Fax: (11) 3255-3727

72-847.1 LN/OL

Este documento foi protocolado em 24/06/2017 às 19:02, é cópia do original assinado digitalmente por Tribunal de Justica do Estado de Sao Paulo e ORESTE NESTOR DE SOUZA LASPRO.
Para conferir o original, acesse o site https://esaj.tjsp.jus.br/esaj, informe o processo 1014689-96.2017.8.26.0564 e código 29274CA.

LASPRO
ADVOGADOS ASSOCIADOS

Rua Major Quedinho, 111 - 18º andar - Consolação - São Paulo/SP - CEP 01050-030 - http://www.laspro.com.br
E-mail: adv.laspro@laspro.com.br - Fone: (11) 3211-3010 - Fax: (11) 3255-3727

72-847.1 LN/OL

Este documento foi protocolado em 24/06/2017 às 19:02, é cópia do original assinado digitalmente por Tribunal de Justica do Estado de Sao Paulo e ORESTE NESTOR DE SOUZA LASPRO.
Para conferir o original, acesse o site https://esaj.tjsp.jus.br/esaj, informe o processo 1014689-96.2017.8.26.0564 e código 29274CA.

LASPRO
ADVOGADOS ASSOCIADOS

Rua Major Quedinho, 111 - 18º andar - Consolação - São Paulo/SP - CEP 01050-030 - http://www.laspro.com.br
E-mail: adv.laspro@laspro.com.br - Fone: (11) 3211-3010 - Fax: (11) 3255-3727

72-847.1 LN/OL

Este documento foi protocolado em 24/06/2017 às 19:02, é cópia do original assinado digitalmente por Tribunal de Justica do Estado de Sao Paulo e ORESTE NESTOR DE SOUZA LASPRO.
Para conferir o original, acesse o site https://esaj.tjsp.jus.br/esaj, informe o processo 1014689-96.2017.8.26.0564 e código 29274CA.

LASPRO
ADVOGADOS ASSOCIADOS

E-mail: adv.laspro@laspro.com.br - Fone: (11) 3211-3010 - Fax: (11) 3255-3727

72-847.1 LN/OL

Este documento foi protocolado em 24/06/2017 às 19:02, é cópia do original assinado digitalmente por Tribunal de Justica do Estado de Sao Paulo e ORESTE NESTOR DE SOUZA LASPRO.
Para conferir o original, acesse o site https://esaj.tjsp.jus.br/esaj, informe o processo 1014689-96.2017.8.26.0564 e código 29274CA.

LASPRO
ADVOGADOS ASSOCIADOS

Rua Major Quedinho, 111 - 18º andar - Consolação - São Paulo/SP - CEP 01050-030 - http://www.laspro.com.br
E-mail: adv.laspro@laspro.com.br - Fone: (11) 3211-3010 - Fax: (11) 3255-3727

72-847.1 LN/OL

Este documento foi protocolado em 24/06/2017 às 19:02, é cópia do original assinado digitalmente por Tribunal de Justica do Estado de Sao Paulo e ORESTE NESTOR DE SOUZA LASPRO.
Para conferir o original, acesse o site https://esaj.tjsp.jus.br/esaj, informe o processo 1014689-96.2017.8.26.0564 e código 29274CA.

44. Durante a vistoria fomos recebidos na Unidade de São Bernardo do Campo pelo gerente administrativo, Sr. Renato de Andrade, e pelos advogados das Recuperandas, Drs. Sidnei Garcia Diaz e Marcelo Alves Muniz.

45. De acordo com os representantes das Recuperandas, o Grupo Tomé conta atualmente com cerca de 1.100 colaboradores e 2.000 bens móveis (maquinário), contando os caminhões.

46. No que tange à Unidade de Santos, informaram que foi desativada há quase um ano, como forma de reduzir as despesas do Grupo Tomé, e que as atividades foram concentradas na Unidade de São Bernardo do Campo.

47. Segundo a Recuperanda, atualmente a Unidade de Santos está alugada a um mercado que utiliza o imóvel como depósito de estoque.

48. A Unidade de Volta Redonda, na verdade, é um empreendimento imobiliário planejado e executado pelo Grupo Tomé (Residencial Bela Roma Condomínio Clube), sendo que praticamente todas as unidades já foram alienadas.

Este documento foi protocolado em 24/06/2017 às 19:02, é cópia do original assinado digitalmente por Tribunal de Justica do Estado de Sao Paulo e ORESTE NESTOR DE SOUZA LASPRO.
Para conferir o original, acesse o site https://esaj.tjsp.jus.br/esaj, informe o processo 1014689-96.2017.8.26.0564 e código 29274CA.

49. Por fim, na Unidade do Rio de Janeiro, fomos recebidos pelo Sr. Marcelo Vertematti, que nos informou que a Sotrel atua na locação e manutenção de equipamentos de infraestrutura, contando com aproximadamente 403 colaboradores.

50. Destarte, constatamos que, apesar da crise econômico-financeira, as atividades das Recuperandas estão sendo desenvolvidas normalmente, ou seja, há fonte produtora, geração de empregos e recolhimento de tributos.

III. DOS REQUISITOS LEGAIS

51. O art. 48, da Lei nº 11.101/2005, exige que o postulante à Recuperação Judicial preencha alguns requisitos:

Exigência legal	Comprovante
Exercício regular de atividades há mais de 02 anos	Fls. 117-194
Não ser falido	Fls. 1.032-1.136
Não ter, há menos de 5 (cinco) anos, obtido concessão de recuperação judicial	Fls. 1.032-1.136
Não ter, há menos de 5 (cinco) anos, obtido concessão de recuperação judicial com base no plano especial para a Microempresas e Empresas de Pequeno Porte	Inaplicável
Não ter sido condenado ou não ter, como administrador ou sócio controlador, pessoa condenada por qualquer dos crimes previstos na Lei n° 11.101/2005	Fls. 202-212 e 996-1.007

52. Destacamos que em consulta aos *sites* dos Registros Públicos de Empresas (JUCESP e JUCERJ), constatamos que as empresas do Grupo Tomé têm o tempo mínimo de atividade exigido e não encontramos anotações de Falência ou Recuperação Judicial.

Este documento foi protocolado em 24/06/2017 às 19:02, é cópia do original assinado digitalmente por Tribunal de Justica do Estado de Sao Paulo e ORESTE NESTOR DE SOUZA LASPRO.
Para conferir o original, acesse o site https://esaj.tjsp.jus.br/esaj, informe o processo 1014689-96.2017.8.26.0564 e código 29274CA.

53. Além dos requisitos de ordem subjetiva, consoante arts. 51, da Lei n° 11.101/2005, 122, IX, da Lei das Sociedades Anônimas, e 1.071, VIII, do Código Civil, a petição inicial da Recuperação Judicial deverá ser instruída com os seguintes documentos:

Exigência legal	Comprovante
Exposição das causas concretas da situação patrimonial do devedor e das razões da crise econômico-financeira.	Fls. 01-16
As demonstrações contábeis relativas aos 3 (três) últimos exercícios sociais e as levantadas especialmente para instruir o pedido, confeccionadas com estrita observância da legislação societária aplicável e compostas obrigatoriamente de: a) balanço patrimonial; b) demonstração de resultados acumulados; c) demonstração do resultado desde o último exercício social; d) relatório gerencial de fluxo de caixa e de sua projeção.	Fls. 33-80
A relação nominal completa dos credores, inclusive aqueles por obrigação de fazer ou de dar, com a indicação do endereço de cada um, a natureza, a classificação e o valor atualizado do crédito, discriminando sua origem.	Fls. 1.144-1.340
A relação integral dos empregados, em que constem as respectivas funções, salários, indenizações e outras parcelas a que têm direito, com o correspondente mês de competência, e a discriminação dos valores pendentes de pagamento.	Fls. 81-116
A certidão de regularidade do devedor no Registro Público de Empresas, o ato constitutivo atualizado e as atas de nomeação dos atuais administradores.	Fls. 117-194 e 685-995
A relação dos bens particulares dos sócios controladores e dos administradores do devedor.	Fls. 195-201

Este documento foi protocolado em 24/06/2017 às 19:02, é cópia do original assinado digitalmente por Tribunal de Justica do Estado de Sao Paulo e ORESTE NESTOR DE SOUZA LASPRO.
Para conferir o original, acesse o site https://esaj.tjsp.jus.br/esaj, informe o processo 1014689-96.2017.8.26.0564 e código 29274CA.

Os extratos atualizados das contas bancárias do devedor e de suas eventuais aplicações financeiras de qualquer modalidade, inclusive em fundos de investimento ou em bolsas de valores, emitidos pelas respectivas instituições financeiras.	Fls. 213-565
As certidões dos cartórios de protestos situados na comarca do domicílio ou sede do devedor e naquelas onde possui filial.	Fls. 568-674
A relação, subscrita pelo devedor, de todas as ações judiciais em que este figure como parte, inclusive as de natureza trabalhista, com a estimativa dos respectivos valores demandados.	Fls. 676-684
Autorização/deliberação dos acionistas/sócios sobre o pedido de Autofalência ou de Recuperação Judicial.	Fls. 1.008-1.031

54. Portanto, de um exame perfunctório dos documentos que instruíram a exordial, percebe-se que as Recuperandas cumpriram os requisitos legais para o deferimento do processamento do pedido de Recuperação Judicial.

IV. DAS DEMONSTRAÇÕES FINANCEIRAS/CONTÁBEIS

55. A situação patrimonial das Recuperandas segue apresentada nos Balanços Patrimoniais e Demonstrações do Resultado do Exercício transcrito dos documentos disponibilizados nos autos, sendo que as Demonstrações das Mutações do Patrimônio Liquido e os Fluxos de Caixa projetados foram também analisados para o presente relatório. As análises seguem segregadas por empresa.

56. Considerando que as Recuperandas são um grupo econômico, as demonstrações contábeis com informações consolidadas representariam melhor a situação real do grupo, uma vez que há receitas e liquidez consideradas e que em verdade tratam de transações entre as próprias empresas do Grupo Tomé.

Este documento foi protocolado em 24/06/2017 às 19:02, é cópia do original assinado digitalmente por Tribunal de Justica do Estado de Sao Paulo e ORESTE NESTOR DE SOUZA LASPRO.
Para conferir o original, acesse o site https://esaj.tjsp.jus.br/esaj, informe o processo 1014689-96.2017.8.26.0564 e código 29274CA.

57. Ademais, cabe mencionar que a forma de mensuração do custo não foi disponibilizada, mas é um fator determinante para os prejuízos apurados.

TOMÉ PARTICIPAÇÕES LTDA.

(a) Balanço Patrimonial

58. A Recuperanda foi apresentada como *holding* do Grupo Tomé, possuindo o controle societário das demais empresas.

59. No que se refere a variações de contas patrimoniais, nota-se que R$ 29.000.000,00 (vinte e nove milhões de reais) que havia em Caixa e Equivalentes em 2014, ou seja, dinheiro em caixa e em contas correntes ou aplicações de liquidez imediata, foram consumidos quase em sua totalidade em 2015, não restando mais valores em 2016 e 2017.

60. Na rubrica de "Imobilizado" há somente R$ 38.000,00 (trinta e oito mil reais) sem movimentação desde 2014. Em "Investimentos", provavelmente feitos nas empresas do grupo, restavam em abril de 2017 o montante de R$ 8.047.000,00 (oito milhões e quarenta e sete mil reais).

61. Esses valores de bens e direitos não são suficientes para cobrir o Passivo, que apresenta R$ 364.160.000,00 (trezentos e sessenta e quatro milhões, cento e sessenta mil reais) em abril de 2017, na rubrica de "Obrigações com Controladas", sendo essa a rubrica mais representativa do Passivo, não sendo possível, somente pela demonstração disponibilizada, perceber sobre o que se trata esse saldo.

62. O quadro de credores apresenta, em sua maioria, dívida com diversos bancos, mas a rubrica de "Empréstimos e financiamentos" está apresentada sem saldo em abril de 2017.

Este documento foi protocolado em 24/06/2017 às 19:02, é cópia do original assinado digitalmente por Tribunal de Justica do Estado de Sao Paulo e ORESTE NESTOR DE SOUZA LASPRO.
Para conferir o original, acesse o site https://esaj.tjsp.jus.br/esaj, informe o processo 1014689-96.2017.8.26.0564 e código 29274CA.

63. A dívida tributária é irrelevante, sendo apenas R$ 2.000,00 (dois mil reais). E é apresentado R$ 107.000,00 (cento e sete mil reais) de dívidas com “Fornecedores”, mas o maior Passivo de curto prazo é também com “Partes Relacionadas”.

64. Ao que concerne aos resultados, o prejuízo total apresentado em 2017 é aproximadamente R$ 431.000.000,00 (quatrocentos e trinta e um milhões de reais).

(Em milhares de reais R$)

Balanço Patrimonial em:	abr/17	2016	2015	2014
ATIVO	**12.439**	**13.589**	**12.253**	**39.038**
Circulante	**4.329**	**4.250**	**5.470**	**32.513**
Caixa e equivalentes de caixa	1	-	502	29.479
Contas a receber	-	-	21	21
Impostos a recuperar	804	804	804	61
Dividendos a receber	3.440	3.440	3.440	2.940
Adiantamentos a fornecedores	41	6	703	12
Despesas antecipadas	43	-	-	-
Não Circulante	**8.110**	**9.339**	**6.783**	**6.525**
Depósitos judiciais	2	2	-	-
Partes relacionadas	23	23	927	4
Investimentos	8.047	9.276	5.818	6.483
Imobilizado	38	38	38	38

Este documento foi protocolado em 24/06/2017 às 19:02, é cópia do original assinado digitalmente por Tribunal de Justica do Estado de Sao Paulo e ORESTE NESTOR DE SOUZA LASPRO.
Para conferir o original, acesse o site https://esaj.tjsp.jus.br/esaj, informe o processo 1014689-96.2017.8.26.0564 e código 29274CA.

Balanço Patrimonial em:	abr/17	2016	2015	2014
PASSIVO	**12.439**	**13.589**	**12.253**	**39.038**
Circulante	**32.495**	**32.375**	**33.312**	**61.639**
Empréstimos e financiamentos	-	-	-	154
Fornecedores	107	61	3.282	35
Impostos a recolher	2	4	1	1
Adiantamentos de clientes	-	-	47	47
Salários e férias	441	441	-	-
Encargos sociais	165	165	6	6
Dividendos a pagar	62	62	2.824	2.824
Demais contas a pagar	248	248	201	657
Partes relacionadas	31.470	31.394	26.951	57.915
Não Circulante	**372.156**	**333.523**	**216.058**	**56.169**
Provisão para riscos	7.996	7.869	7.388	4.611
Obrigações com controladas	364.160	325.654	208.670	51.558
Patrimônio líquido	**- 392.212**	**- 352.309**	**- 237.117**	**- 78.770**
Capital social	38.826	38.826	38.826	38.826
Reserva de reavali. em controladas	9.346	9.395	9.542	9.689
Reservas de lucros	- 440.384	- 400.530	- 285.485	- 127.285

65. Os credores apresentados estão classificados somente na classe III de quirografários com o montante de R$ 218.352.122,93 (duzentos e dezoito milhões, trezentos e cinquenta e dois mil, cento e vinte e dois reais e noventa e três centavos) sendo que esse valor representa 53% do Passivo (circulante e não circulante) apresentado em 2017.

Credores	Valor		Folhas
Classe I - Trabalhistas	R$	-	
Classe II - Garantia Real	R$	-	
Classe III - Quirografários	R$	218.352.122,93	1144-1146
Classe IV - ME/EPP	R$	-	

(b) Demonstração do Resultado do Exercício

66. Pela demonstração do resultado, verificamos que a Recuperanda não possui receitas decorrentes de suas operações, sendo que as despesas se referem somente a valores apurados de “Equivalência Patrimonial” e

Este documento foi protocolado em 24/06/2017 às 19:02, é cópia do original assinado digitalmente por Tribunal de Justica do Estado de Sao Paulo e ORESTE NESTOR DE SOUZA LASPRO.
Para conferir o original, acesse o site https://esaj.tjsp.jus.br/esaj, informe o processo 1014689-96.2017.8.26.0564 e código 29274CA.

"Despesas Financeiras", sendo que a equivalência se refere à contabilização, de acordo com o percentual societário, do Patrimônio Líquido das controladas.

67. Cabe mencionar que aparentemente a Recuperanda não é uma "*holding* pura", ou seja, não mantêm operações, apenas investimentos, pois há impostos a recuperar e dívidas com salários contabilizados, entre outras contas.

(Em milhares de reais R$)

Demonstração do Resultado em:	abr/17	2016	2015	2014
Receita líquida de serviços	**-**	**-**	**-**	**-**
Custo dos serviços prestados	-	-	-	-
(Prejuízo)/lucro bruto	**-**	**-**	**-**	**-**
Receitas/(despesas) operacionais	-	-	-	-
Gerais e administrativas	- 42	- 823	- 482	- 407
Equivalência patrimonial	- 39.735	- 113.887	- 155.502	304.251
Outras receitas operacionais, líquidas	-	-	460	-
Prejuízo/Lucro Op. Antes do Resul. Financ.	**- 39.777**	**- 114.710**	**- 155.524**	**303.844**
Resultado financeiro	*- 126*	*- 482*	*- 1.041*	*- 2.228*
Despesas financeiros	- 126	- 484	- 2.818	- 2.551
Receitas financeiras	-	2	1.777	323
Prejuízo/Lucro Op. Antes do IR e CSLL	**- 39.903**	**- 115.192**	**- 156.565**	**301.616**
Correntes	-	-	-	-
Diferidos	-	-	-	-
Lucro/(prejuízo) líquido do exercício	**- 39.903**	**- 115.192**	**- 156.565**	**301.616**

(c) Análise de Índices

68. Os índices de liquidez indicam que a relação entre ativos e passivos da Recuperanda desde 2014 é negativa, ou seja, há mais passivos do que ativos, mas onde em 2014 havia R$ 0,53 (cinquenta e três centavos) de recursos, em 2017 há R$ 0,13 (treze centavos) de recursos de curto prazo para cada real devido.

69. Considerando o curto e o longo prazo, a Recuperanda apresenta R$ 0,01 (um centavo) para cada R$ 1,00 (um real) de dívida.

Este documento foi protocolado em 24/06/2017 às 19:02, é cópia do original assinado digitalmente por Tribunal de Justica do Estado de Sao Paulo e ORESTE NESTOR DE SOUZA LASPRO.
Para conferir o original, acesse o site https://esaj.tjsp.jus.br/esaj, informe o processo 1014689-96.2017.8.26.0564 e código 29274CA.

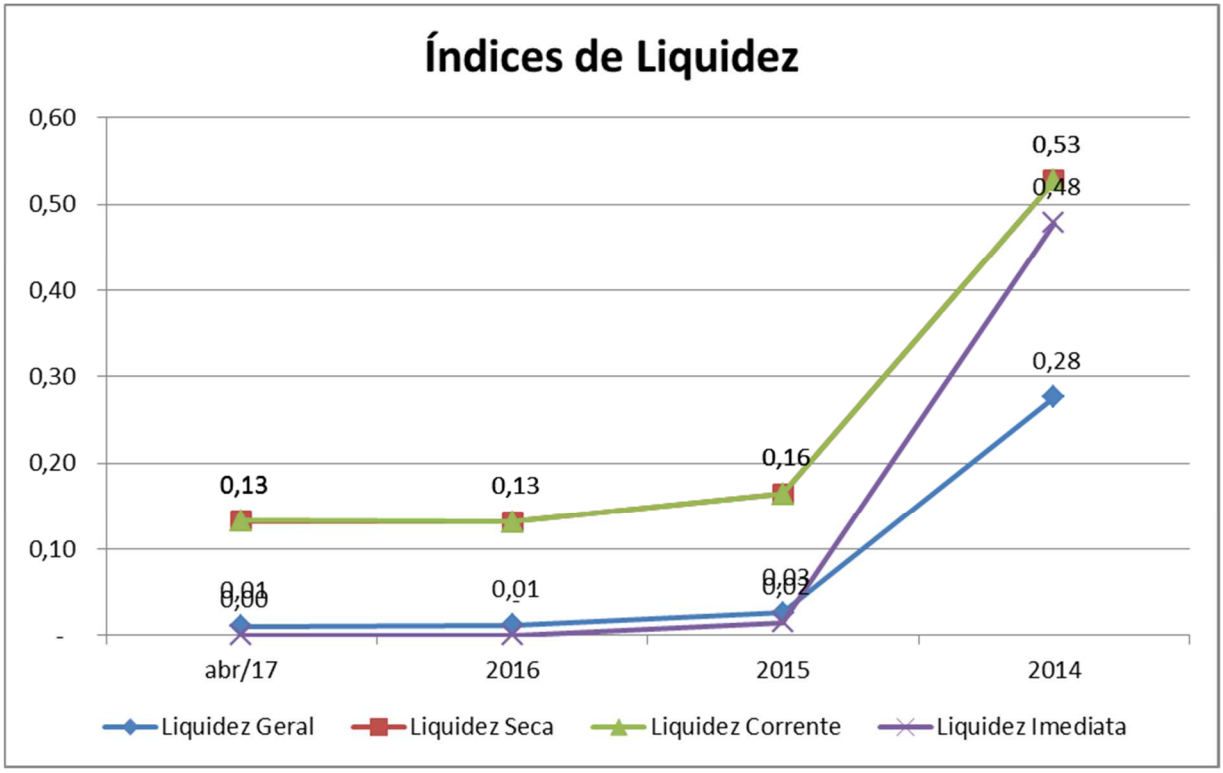

TOMÉ ENGENHARIA S.A.

(d) Balanço Patrimonial

70. A Recuperanda apresenta um Balanço Patrimonial de acordo com as atividades que foram declaradas, com aproximadamente R$ 14.700.000,00 (quatorze milhões e setecentos mil reais) em “Estoques” e outros R$ 7.000.000,00 (sete milhões de reais) em “Imobilizados”, são esses os bens físicos claramente identificáveis na demonstração.

71. O maior Passivo da Recuperanda consiste em dívidas com “Partes Relacionadas”, sendo 58% do Passivo total e apresentando pouco mais de R$ 97.000.000,00 (noventa e sete milhões de reais), o que, se deferida a Recuperação Judicial, merece exame mais acurado.

72. A dívida tributária apresentada é de R$ 82.910.000,00 (oitenta e dois milhões novecentos e dez mil reais) considerando os

Este documento foi protocolado em 24/06/2017 às 19:02, é cópia do original assinado digitalmente por Tribunal de Justica do Estado de Sao Paulo e ORESTE NESTOR DE SOUZA LASPRO.
Para conferir o original, acesse o site https://esaj.tjsp.jus.br/esaj, informe o processo 1014689-96.2017.8.26.0564 e código 29274CA.

parcelamentos, mas há contabilizado também “Impostos a Recuperar” com pouco mais de R$ 15.500.000,00 (quinze milhões e quinhentos mil reais) que poderiam diminuir esse valor em caso da possibilidade de compensação.

73. O resultado apresentado até abril de 2017 foi de R$ 184.845.000,00 (cento e oitenta e quatro milhões, oitocentos e quarenta e cinco mil reais) em prejuízos.

(Em milhares de reais R$)

Balanço Patrimonial em:	abr/17	2016	2015	2014
ATIVO	**167.316**	**117.667**	**150.030**	**871.702**
Circulante	**40.569**	**40.208**	**71.894**	**750.862**
Caixa e Equivalentes	209	209	7.062	17.546
Contas a Receber	2.238	2.066	26.754	86.287
Estoques	14.759	14.834	23.300	502.206
Tibutos e Recuperar	15.538	15.545	7.624	21.337
Adiantamentos e Fornecedores	6.994	7.314	6.922	121.554
Despesas Antecipadas	-	2	4	1.159
Demais Contas a Receber	831	238	228	773
Não Circulante	**126.747**	**77.459**	**78.136**	**120.840**
Depósitos Judiciais	692	689	106	89
Despesas Antecipadas	-	-	3	1.677
Tributos a Recuperar	1.712	1.712	1.713	2.888
Partes Relacionadas	97.714	47.832	44.934	58.221
IRPJ e CSLL Diferidos	19.566	19.566	19.565	11.610
Investimentos em Controladas	-	-	-	4.320
Imobilizado	7.051	7.622	11.672	41.504
Intangível	12	38	143	531

Este documento foi protocolado em 24/06/2017 às 19:02, é cópia do original assinado digitalmente por Tribunal de Justica do Estado de Sao Paulo e ORESTE NESTOR DE SOUZA LASPRO.
Para conferir o original, acesse o site https://esaj.tjsp.jus.br/esaj, informe o processo 1014689-96.2017.8.26.0564 e código 29274CA.

(Em milhares de reais R$)

Balanço Patrimonial em:	abr/17	2016	2015	2014
PASSIVO	**167.316**	**117.667**	**150.030**	**871.702**
Circulante	**278.615**	**225.316**	**223.667**	**437.161**
Emprestimos e Financiamentos	17.039	16.284	14.639	24.596
Fornecedores	52.603	53.121	58.657	166.187
Custos a Incorrer	-	-	-	5.397
Tributos a Recolher	82.854	82.824	72.101	67.584
Tributos Parcelados	56	56	528	528
Adiantamento de Clientes	1.049	968	15.428	8.403
Salários e Férias	678	829	7.905	31.379
Encargos Sociais	13.983	13.704	15.551	30.016
Dividendos a Pagar	-	-	2.940	2.940
Demais Contas a Pagar	1	1	58	40
Partes Relacionadas	97.289	44.446	22.757	88.093
Provisão P/ Perda com Investimento	13.063	13.083	13.103	11.998
Não Circulante	**48.664**	**45.617**	**38.669**	**486.100**
Emprestimos e Financiamentos	1.489	1.583	1.047	377
Tributos Parcelados	-	-	3.237	3.237
Provisão p/ Riscos	47.175	44.034	26.326	22.177
Custos a Incorrer	-	-	8.059	460.309
Patrimonio Liquido	**- 159.963**	**- 153.266**	**- 112.306**	**- 51.559**
Capital Social	24.882	24.882	24.882	24.882
Prejuízos/Lucros Acumulados	- 184.845	- 178.148	- 137.188	- 76.441

74. O montante da dívida declarada na recuperação é de R$ 259.999.221,58 (duzentos e cinquenta e nove milhões, novecentos e noventa e nove mil, duzentos e vinte e um reais e cinquenta e oito centavos) conforme a relação, segregadas nas classes conforme quadro abaixo, esse montante perfaz 79% do total do Passivo, em abril de 2017, da Recuperanda.

Credores	Valor		Folhas
Classe I - Trabalhistas	R$	10.298.753,81	1206-1243
Classe II - Garantia Real	R$	-	
Classe III - Quirografários	R$	249.192.429,78	1246-1248
Classe IV - ME/EPP	R$	508.038,29	1245

(e) Demonstração do Resultado do Exercício

Este documento foi protocolado em 24/06/2017 às 19:02, é cópia do original assinado digitalmente por Tribunal de Justica do Estado de Sao Paulo e ORESTE NESTOR DE SOUZA LASPRO.
Para conferir o original, acesse o site https://esaj.tjsp.jus.br/esaj, informe o processo 1014689-96.2017.8.26.0564 e código 29274CA.

75. O faturamento diminuiu anualmente de forma drástica como visto no gráfico abaixo, partindo de R$ 864.000.000,00 (oitocentos e sessenta e quatro milhões de reais) em 2014 para R$ 53.000.000,00 (cinquenta e três milhões de reais) em 2016.

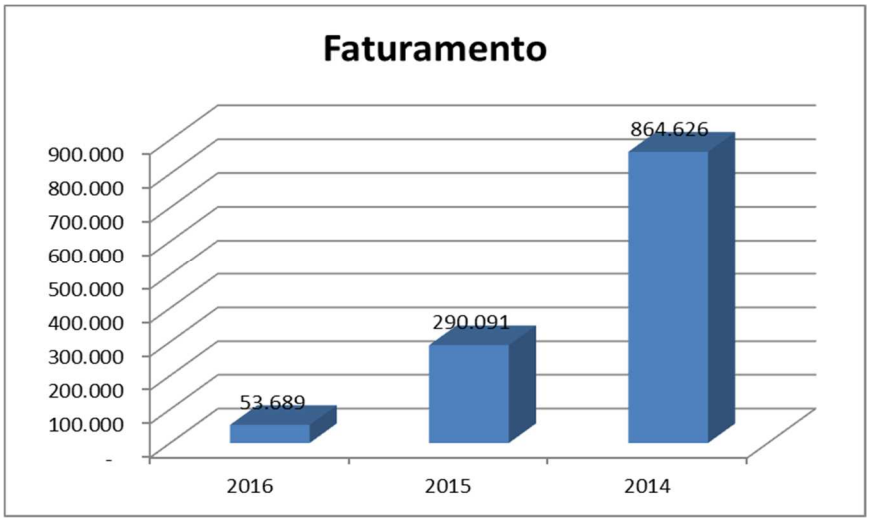

76. A Demonstração do Resultado mostra que mesmo em 2014, quando o resultado foi lucro, os custos da Recuperanda já eram maiores do que a receita auferida e o lucro só foi obtido pelas “Receitas Financeiras” daquele ano corroborando com a afirmação feita que os custos das obras são altos.

77. Para 2017, o resultado apresenta prejuízo e até abril estava acumulado em R$ 6.697.000,00 (seis milhões, seiscentos e noventa e sete mil reais).

Este documento foi protocolado em 24/06/2017 às 19:02, é cópia do original assinado digitalmente por Tribunal de Justica do Estado de Sao Paulo e ORESTE NESTOR DE SOUZA LASPRO.
Para conferir o original, acesse o site https://esaj.tjsp.jus.br/esaj, informe o processo 1014689-96.2017.8.26.0564 e código 29274CA.

(Em milhares de reais R$)

Demonstração do Resultado em:	abr/17	2016	2015	2014
Receita de Serviços	**277**	**53.689**	**290.091**	**864.626**
Custo dos Serviços Prestados	- 2.141	- 45.429	- 294.384	- 988.140
Prejuízo/Lucro Bruto	**- 1.864**	**8.260**	**- 4.293**	**- 123.514**
Receita/Despesas Operacionais				
Gerais e Administrativas	- 1.388	- 36.159	- 17.739	- 15.681
Equivalencia Patrimonial	21	20	- 1.208	4.758
Outras Receitas Operacionais	31	10.547	- 10.886	115.310
Prejuízo/Lucro Op. Antes do Resul. Financ.	**- 3.200**	**- 17.332**	**- 34.126**	**- 19.127**
Resultado Financeiro				
Despesas Financeiras	- 3.497	- 24.438	- 10.093	- 33.967
Receitas Financeiras	-	940	2.449	326.742
Variaçao Cambial Ativa	-	- 130	- 26.933	4.332
Prejuízo/Lucro Op. Antes do IR e CSLL	**- 6.697**	**- 40.960**	**- 68.703**	**277.980**
Imposto de Renda e Contribuição Social				
Correntes	-	-	-	- 30.567
Diferidos	-	-	7.956	11.278
Prejuízo/Lucro Líquido do Exercício	**- 6.697**	**- 40.960**	**- 60.747**	**258.691**

(f) Análise de Índices

78. A Recuperanda possuía em curto prazo, em 2014, R$ 1,72 (um real e setenta e dois centavos) para cada real devido. Em 2017 essa disponibilidade caiu para R$ 0,15 (quinze centavos).

79. Indica também que a Recuperanda não possuía, mesmo em 2014, valores em caixa e equivalentes de caixa para liquidar seus passivos.

80. Atualmente, considerando abril de 2017, em recursos de curto e longo prazo há R$0,49 (quarenta e nove centavos) para cada R$ 1,00 (um real) de dívidas, mas esse índice considera o montante a receber de partes relacionadas. Em caso da desconsideração, os recursos reduzem para R$ 0,19 (dezenove centavos).

Este documento foi protocolado em 24/06/2017 às 19:02, é cópia do original assinado digitalmente por Tribunal de Justica do Estado de Sao Paulo e ORESTE NESTOR DE SOUZA LASPRO.
Para conferir o original, acesse o site https://esaj.tjsp.jus.br/esaj, informe o processo 1014689-96.2017.8.26.0564 e código 29274CA.

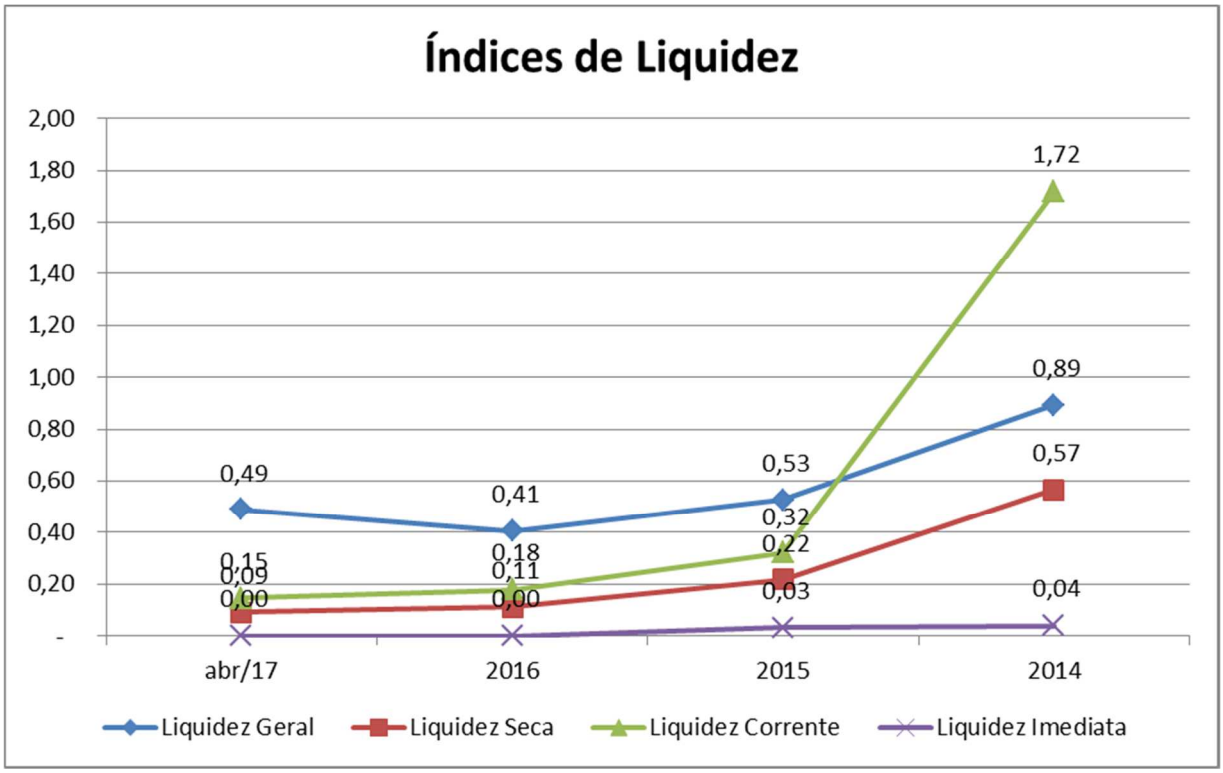

TOMÉ EQUIPAMENTOS E TRANSPORTES LTDA.

(g) Balanço Patrimonial

81. De acordo com a demonstração disponibilizada, a Recuperanda possui R$ 153.323.000,00 (cento e cinquenta e três milhões, trezentos e vinte e três mil reais) na rubrica de “Imobilizados” em 2017.

82. Em contrapartida há R$ 428.664.000,00 (quatrocentos e vinte e oito milhões, seiscentos e sessenta e quatro mil reais) em “Empréstimos e Financiamentos”, perfazendo 82% do passivo da Recuperanda.

83. Há indicativo de o passivo tributário estar aumentando por falta de recolhimento, pois o faturamento diminuiu 58% de 2014 a 2016, mas os “Tributos a Recolher” aumentaram 6,5 vezes nesse período.

Este documento foi protocolado em 24/06/2017 às 19:02, é cópia do original assinado digitalmente por Tribunal de Justica do Estado de Sao Paulo e ORESTE NESTOR DE SOUZA LASPRO.
Para conferir o original, acesse o site https://esaj.tjsp.jus.br/esaj, informe o processo 1014689-96.2017.8.26.0564 e código 29274CA.

84. O prejuízo acumulado até abril de 2017 contava com R$ 294.977.000,00 (duzentos e noventa e quatro milhões, novecentos e setenta e sete mil reais) negativos.

(Em milhares de reais R$)

Balanço Patrimonial em:	abr/17	2016	2015	2014
ATIVO	**314.871**	**329.279**	**355.177**	**382.560**
Circulante	**45.607**	**53.187**	**64.026**	**54.501**
Caixa e equivalentes de caixa	600	599	3.651	2.892
Contas a receber	23.362	29.738	28.634	40.067
Estoques	434	766	852	1.096
Tributos a recuperar	1.728	2.188	1.711	1.401
Adiantamentos a fornecedores	3.915	3.664	24.195	5.752
Depósios e cauções	286	276	260	403
Despesas antecipadas	598	1.831	2.243	1.766
Dividendos a receber	2.342	2.342	2.342	902
Demais contas a receber	12.342	11.783	138	222
Não Circulante	**269.264**	**276.092**	**291.151**	**328.059**
Partes relacionadas	19.279	12.911	9.195	31.957
Depósitos judiciais	1.994	1.675	955	956
IRPJ e CSLL Diferidos	57.710	57.689	61.819	54.937
Investimentos:	*24.894*	*32.810*	*40.237*	*54.455*
Em controlada	24.894	32.810	28.309	42.527
Ágio em controlada	-	-	11.928	11.928
Imobilizado	153.323	158.875	178.541	185.135
Intangível	12.064	12.132	404	619

Este documento foi protocolado em 24/06/2017 às 19:02, é cópia do original assinado digitalmente por Tribunal de Justica do Estado de Sao Paulo e ORESTE NESTOR DE SOUZA LASPRO.
Para conferir o original, acesse o site https://esaj.tjsp.jus.br/esaj, informe o processo 1014689-96.2017.8.26.0564 e código 29274CA.

(Em milhares de reais R$)

Balanço Patrimonial em:	abr/17	2016	2015	2014
PASSIVO	**314.871**	**329.279**	**355.177**	**382.560**
Circulante	**488.328**	**468.579**	**391.367**	**289.078**
Empréstimos e financiamentos	428.664	410.360	333.766	248.476
Fornecedores	7.324	12.677	22.627	14.218
Tributos a recolher	25.716	22.968	14.701	3.507
Tributos parcelados	2.857	2.857	2.857	2.857
Adiantamentos de clientes	2.032	2.995	4.613	6.048
Salários e férias	3.593	3.662	3.122	3.687
Encargos sociais	8.290	7.425	7.186	3.292
Demais contas a pagar	38	-	581	731
Partes relacionadas	9.814	5.635	1.914	6.262
Não Circulante	**33.838**	**33.089**	**60.175**	**92.650**
Empréstimos e financiamentos	-	-	28.679	64.596
Tributos parcelados	10.476	10.476	10.476	10.798
Provisão para riscos trab. e trib.	23.362	22.613	21.020	17.256
Patrimônio líquido	**- 207.295**	**- 172.389**	**- 96.365**	**832**
Capital social	87.682	87.682	87.682	87.682
Reserva de reavaliação	9.473	9.514	9.636	9.759
Prejuízos acumulados	- 304.450	- 269.585	- 193.683	- 96.609

85. A dívida com credores apresentada é de R$ 203.451.203,57 (duzentos e três milhões, quatrocentos e cinquenta e um mil, duzentos e três reais e cinquenta e sete centavos) segregados em três classes, como mostra o quadro abaixo:

Credores	Valor		Folhas
Classe I - Trabalhistas	R$	2.534.850,04	1148-1152
Classe II - Garantia Real	R$	-	
Classe III - Quirografários	R$	200.044.965,28	1153-1168
Classe IV - ME/EPP	R$	871.388,25	1169-1176

(h) Demonstração do Resultado do Exercício

86. A Demonstração do Resultado revela que a partir de 2015, os custos já foram superiores à receita liquida gerada, contribuindo para a obtenção dos seguidos prejuízos.

Este documento foi protocolado em 24/06/2017 às 19:02, é cópia do original assinado digitalmente por Tribunal de Justica do Estado de Sao Paulo e ORESTE NESTOR DE SOUZA LASPRO.
Para conferir o original, acesse o site https://esaj.tjsp.jus.br/esaj, informe o processo 1014689-96.2017.8.26.0564 e código 29274CA.

87. Resultante dos empréstimos contraídos, as "Despesas Financeiras" foram 90% da receita líquida obtida em 2016 e em 2017 já representa 74% do total, sendo esses valores considerados exorbitantes em qualquer empresa.

88. Em abril de 2017, a Recuperanda já contava com R$ 34.905.000,00 (trinta e quatro milhões, novecentos e cinco mil reais) em prejuízos. Mesmo com o resultado positivo em 2014, os índices já mostravam que a Recuperanda era insolvente já naquele ano, pois apresentava R$ 0,37 (trinta e sete centavos) de ativo para cada R$ 1,00 (um real) de passivo. Em abril de 2017, esse índice baixou para R$ 0,24 (vinte e quatro centavos) somente.

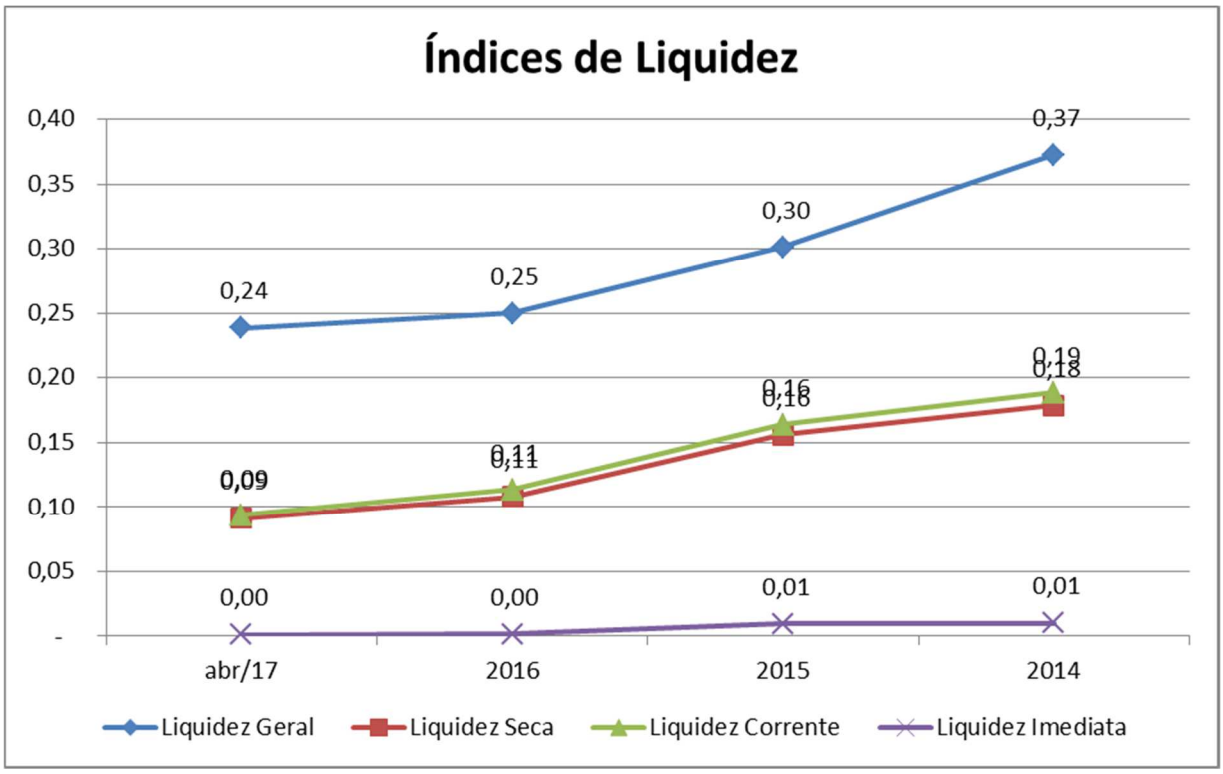

SOTREL EQUIPAMENTOS S.A.

(i) Balanço Patrimonial

89. O Balanço Patrimonial apresentado abaixo foi transcrito dos documentos disponibilizados nos autos, e demonstra que a

Este documento foi protocolado em 24/06/2017 às 19:02, é cópia do original assinado digitalmente por Tribunal de Justica do Estado de Sao Paulo e ORESTE NESTOR DE SOUZA LASPRO.
Para conferir o original, acesse o site https://esaj.tjsp.jus.br/esaj, informe o processo 1014689-96.2017.8.26.0564 e código 29274CA.

Recuperanda possui contabilizado R$ 38.621.000,00 (trinta e oito milhões, seiscentos e vinte e um mil reais) em “Imobilizados”, sendo que esses bens representam 96% do passivo de curto prazo em valores de abril de 2017 caso seja feita essa relação.

90. Pela variação das rubricas verificamos que de 2015 a 2017 os “Impostos a Recolher” triplicaram seu saldo, restando pendentes mais de R$14.000.000,00 (quatorze milhões de reais).

91. Nessa Recuperanda, há em abril de 2017 aproximadamente R$ 6.000.000,00 (seis milhões de reais) contabilizados como “Empréstimos e Financiamentos” e outros R$ 5.000.000,00 (cinco milhões de reais) em dívidas com “Fornecedores”.

92. Diferente das demais, o resultado acumulado considerando os anos anteriores é positivo em R$ 6.602.000,00 (seis milhões, seiscentos e dois mil reais), considerando também a reserva de lucros contabilizada.

(Em milhares de reais R$)

Balanço Patrimonial em:	abr/17	2016	2015	2014
ATIVO	**68.760**	**68.395**	**68.998**	**70.390**
Circulante	**17.137**	**14.896**	**20.713**	**22.444**
Caixa e equivalentes de caixa	15	15	64	1.175
Contas a receber	12.209	9.975	12.520	17.836
Estoques	1.424	1.520	1.693	997
Impostos a recuperar	2.388	2.292	1.916	1.081
Adiantamento a fornecedor	593	788	4.152	814
Despesas antecipadas	453	306	244	236
Demais contas a receber	55	-	124	305
Não circulante	**51.623**	**53.499**	**48.285**	**47.946**
Depósitos judiciais	423	422	419	420
IRPJ e CSLL Diferidos	3.023	3.023	-	-
Partes relacionadas	9.556	9.570	4.670	4.146
Imobilizado	38.621	40.484	43.191	43.370
Intangível	-	-	5	10

Este documento foi protocolado em 24/06/2017 às 19:02, é cópia do original assinado digitalmente por Tribunal de Justica do Estado de Sao Paulo e ORESTE NESTOR DE SOUZA LASPRO.
Para conferir o original, acesse o site https://esaj.tjsp.jus.br/esaj, informe o processo 1014689-96.2017.8.26.0564 e código 29274CA.

(Em milhares de reais R$)

Balanço Patrimonial em:	abr/17	2016	2015	2014
PASSIVO	**68.760**	**68.395**	**68.998**	**70.390**
Circulante	**40.375**	**35.420**	**33.025**	**19.338**
Empréstimos e financiamentos	5.971	5.696	8.618	6.558
Fornecedores	5.378	4.235	4.516	5.275
Imposto a recolher	14.718	12.054	4.691	1.434
Imposto parcelado	114	354	401	-
Adiantamento a clientes	208	717	1.432	161
Salários e férias	3.600	2.527	1.961	2.730
Encargos sociais	10.386	9.837	7.689	831
Dividendo a pagar	-	-	2.342	2.342
Outras contas a pagar	-	-	1	7
Partes relacionadas	-	-	1.374	-
Não circulante	**1.783**	**2.416**	**7.665**	**10.431**
Empréstimos e financiamentos	436	1.069	1.943	2.906
Provisão para riscos trab. e tribu.	1.347	1.347	1.347	1.347
Passivo fiscal diferido	-	-	4.375	6.178
Patrimônio líquido	**26.602**	**30.559**	**28.308**	**40.621**
Capital social	20.000	20.000	20.000	20.000
Reserva de lucros - Legal	2.514	2.514	2.514	2.514
Reserva de lucros e Investimentos	4.088	8.045	5.794	18.107

93. O passivo circulante somado ao não circulante resultar em R$ 42.158.000,00 (quarenta e dois milhões, cento e cinquenta e oito mil reais), porém, a dívida total de credores apresentada ser de R$ 231.461.137,84 (duzentos e trinta e um milhões, quatrocentos e sessenta e um mil, cento e trinta e sete reais e oitenta e quatro centavos) segregados nas classes como seguem:

Credores	Valor		Folhas
Classe I - Trabalhistas	R$	751.844,15	1284-1286
Classe II - Garantia Real	R$	82.225,80	1287
Classe III - Quirografários	R$	229.861.991,01	1288-1299
Classe IV - ME/EPP	R$	765.076,88	1300-1306

(j) Demonstração do Resultado do Exercício

Este documento foi protocolado em 24/06/2017 às 19:02, é cópia do original assinado digitalmente por Tribunal de Justica do Estado de Sao Paulo e ORESTE NESTOR DE SOUZA LASPRO.
Para conferir o original, acesse o site https://esaj.tjsp.jus.br/esaj, informe o processo 1014689-96.2017.8.26.0564 e código 29274CA.

94. Apesar do resultado acumulado positivo, em 2017 o prejuízo já era de R$ 3.957.000,00 (três milhões, novecentos e cinquenta e sete mil reais).

95. Assim como nas outras Recuperandas, o custo dos serviços já consome toda a receita líquida que é obtida, e por consequência dos empréstimos feitos, as despesas financeiras também são relevantes.

(Em milhares de reais R$)

Demonstração do Resultado em:	abr/17	2016	2015	2014
Receita líquida de serviços	**17.850**	**50.325**	**62.700**	**87.944**
Custo dos serviços prestados	- 19.522	- 50.201	- 70.382	- 77.143
Prejuízo/Lucro bruto	**- 1.672**	**124**	**- 7.682**	**10.801**
(Despesas)/receitas operacionais	*- 849*	*- 1.708*	*- 3.385*	*- 2.396*
Gerais e administrativas	- 917	- 3.141	- 5.000	- 4.993
Outras receitas / (despesas) operacionais	68	1.433	1.615	2.597
Prejuízo/Lucro Op. Antes do Resul. Financ.	**- 2.521**	**- 1.584**	**- 11.067**	**8.405**
Receitas financeiras	4	367	212	3.561
Despesas financeiros	- 1.437	- 4.719	- 2.855	- 2.652
Variação cambial líquida	- 3	1.293	- 327	-
Resultado financeiro líquido	*- 1.436*	*- 3.059*	*- 2.970*	*909*
Prejuízo/Lucro Op. Antes do IR e CSLL	**- 3.957**	**- 4.643**	**- 14.037**	**9.314**
IRPJ e CSLL correntes	-	- 504	- 79	- 1.835
IRPJ e CSLL diferidos	-	7.398	1.803	- 1.418
Prejuízo/Lucro líquido do exercício	**- 3.957**	**2.251**	**- 12.313**	**6.061**

(k) Análise de Índices

96. Os índices da Recuperanda caíram de forma a passar de uma situação de solvência para insolvência de 2014 para 2015.

97. Em 2017, considerando o curto e o longo prazo, restava disponível R$ 0,71 (setenta e um centavos) para cada R$ 1,00 (um real) devido.

98. Mesmo em 2014 quando o resultado era positivo, a Recuperanda não mantinha saldos em caixa e equivalentes de caixa.

Este documento foi protocolado em 24/06/2017 às 19:02, é cópia do original assinado digitalmente por Tribunal de Justica do Estado de Sao Paulo e ORESTE NESTOR DE SOUZA LASPRO.
Para conferir o original, acesse o site https://esaj.tjsp.jus.br/esaj, informe o processo 1014689-96.2017.8.26.0564 e código 29274CA.

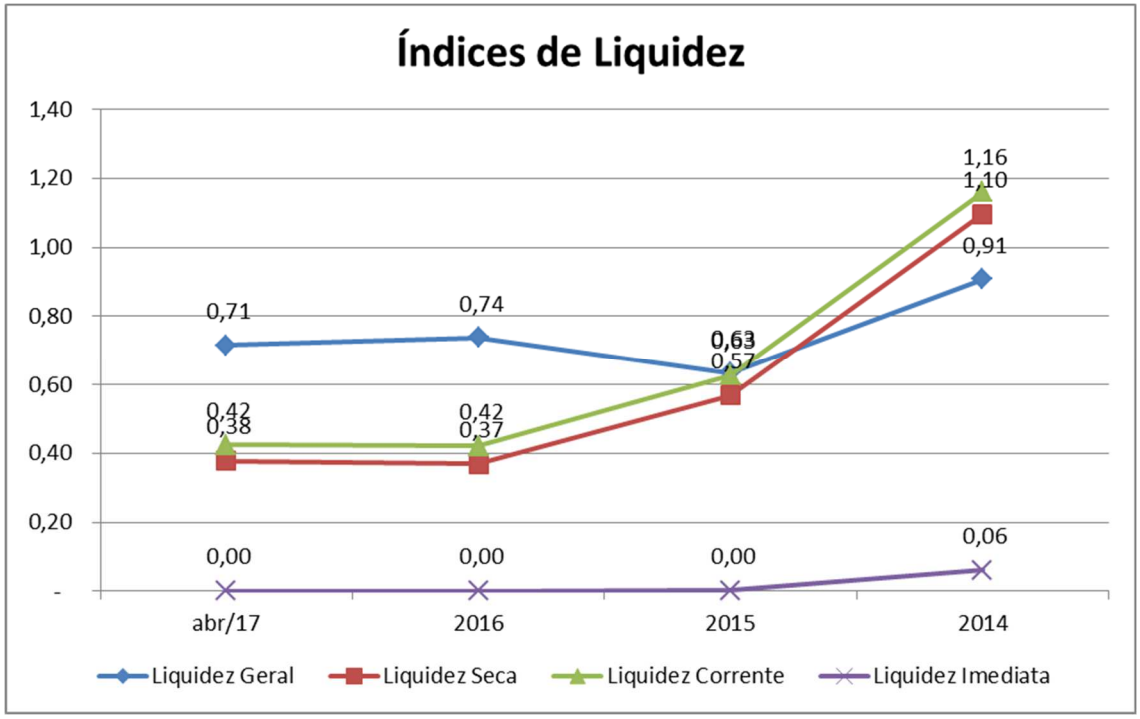

TOMÉ EMPREENDIMENTOS IMOBILIARIOS E PARTICIPAÇÕES S.A.

(I) Balanço Patrimonial

99. A Recuperanda não apresenta operações ou movimentações desde 2015, tendo somente valores a receber e a pagar com partes relacionadas.

100. Também não há dívidas tributárias de acordo com as demonstrações e pelo fluxo de caixa.

Este documento foi protocolado em 24/06/2017 às 19:02, é cópia do original assinado digitalmente por Tribunal de Justica do Estado de Sao Paulo e ORESTE NESTOR DE SOUZA LASPRO.
Para conferir o original, acesse o site https://esaj.tjsp.jus.br/esaj, informe o processo 1014689-96.2017.8.26.0564 e código 29274CA.

(Em milhares de reais R$)

Balanço Patrimonial em:	abr/17	2016	2015	2014
ATIVO	**6**	**6**	**10**	**10**
Circulante	**-**	**-**	**-**	**10**
Caixa e equivalentes de caixa	-	-	-	10
Não Circulante	**6**	**6**	**10**	**-**
Partes relacionadas	6	6	10	-
Balanço Patrimonial em:	**abr/17**	**2016**	**2015**	**2014**
PASSIVO	**6**	**6**	**10**	**10**
Circulante	**-**	**-**	**-**	**-**
Não Circulante	**2**	**2**	**6**	**6**
Partes relacionadas	2	2	6	6
Patrimônio líquido	**4**	**4**	**4**	**4**
Capital social	10	10	10	10
(Prejuízos)/lucros acumulados	- 6	- 6	- 6	- 6

(m) Demonstração do Resultado do Exercício

101. Não há qualquer movimentação na demonstração do resultado.

(Em milhares de reais R$)

Demonstração do Resultado em:	abr/17	2016	2015	2014
Receita bruta de serviços	**-**	**-**	**-**	**-**
Impostos sobre serviços	-	-	-	-
Receita de Serviços	-	-	-	-
Custo dos serviços prestados	-	-	-	-
Lucro bruto	**-**	**-**	**-**	**-**
Gerais e administrativas	-	-	-	-
Prejuízo/Lucro Op. Antes do Resul. Financ.	**-**	**-**	**-**	**-**
Resultado financeiro	-	-	-	*- 6*
Despesas financeiras	-	-	-	- 6
Receitas financeiras	-	-	-	-
Prejuízo/Lucro Op. Antes do IR e CSLL	**-**	**-**	**-**	**- 6**
Correntes	-	-	-	-
(Prejuízo)/lucro líquido do exercício	**-**	**-**	**-**	**- 6**

TOMÉ EDIFICAÇÕES LTDA.

(n) Balanço Patrimonial

Este documento foi protocolado em 24/06/2017 às 19:02, é cópia do original assinado digitalmente por Tribunal de Justica do Estado de Sao Paulo e ORESTE NESTOR DE SOUZA LASPRO.
Para conferir o original, acesse o site https://esaj.tjsp.jus.br/esaj, informe o processo 1014689-96.2017.8.26.0564 e código 29274CA.

102. As demonstrações que foram disponibilizadas, contêm uma divisão entre “Controladora” e “Consolidado”, mas não é possível identificar quais empresas o “Consolidado” contempla.

103. Considerando a “Controladora”, 80% do Ativo consiste em “Investimentos em Controladas”, sendo que no “Consolidado” há também a apresentação de R$ 4.068.000,00 (quatro milhões e sessenta e oito mil reais) em “Estoques”, mas que não tem movimento desde 2016.

104. No Passivo da “Controladora”, 96% está na rubrica de “Partes Relacionadas”, sendo que no “Consolidado” há também “Tributos a Recolher” e “Fornecedores” como rubricas representativas e indicadoras de operação.

105. O resultado nessa Recuperanda é positivo, considerando o acumulado dos anos, em R$ 2.308.000,00 (dois milhões trezentos e oito mil reais). A citar uma divergência apontada no “Consolidado” de 2015, no qual o resultado da demonstração de resultado, somado ao acumulado dos anos anteriores não perfaz o valor apresentado no Balanço Patrimonial.

(Em milhares de reais R$)	Controladora				Consolidado			
Balanço Patrimonial em:	**abr/17**	**2016**	**2015**	**2014**	**abr/17**	**2016**	**2015**	**2014**
ATIVO	**6.222**	**6.481**	**4.752**	**5.446**	**10.616**	**9.560**	**11.869**	**18.002**
Circulante	**1.253**	**1.251**	**1.251**	**25**	**5.915**	**5.913**	**7.534**	**14.066**
Caixa e equivalentes de caixa	-	-	-	1	149	146	979	1.791
Contas a receber	-	-	26	15	-	-	5	8.143
Estoques	2	2	1	-	4.068	4.068	4.788	1.744
Tributos a recuperar	-	-	-	-	22	22	22	13
Adiantamentos a fornecedores	371	370	348	-	788	785	852	2.345
Despesas antecipadas	-	-	-	-	5	5	-	21
Demais contas a receber	880	879	876	9	883	887	888	9
Não circulante	**4.969**	**5.230**	**3.501**	**5.421**	**4.701**	**3.647**	**4.335**	**3.936**
Partes relacionadas	1	-	-	-	4.674	3.618	4.303	3.902
Investimentos em controladas	4.968	5.230	3.501	5.421	-	-	-	-
Imobilizado	-	-	-	-	27	29	32	34

Este documento foi protocolado em 24/06/2017 às 19:02, é cópia do original assinado digitalmente por Tribunal de Justica do Estado de Sao Paulo e ORESTE NESTOR DE SOUZA LASPRO.
Para conferir o original, acesse o site https://esaj.tjsp.jus.br/esaj, informe o processo 1014689-96.2017.8.26.0564 e código 29274CA.

(Em milhares de reais R$)	Controladora				Consolidado			
Balanço Patrimonial em:	**abr/17**	**2016**	**2015**	**2014**	**abr/17**	**2016**	**2015**	**2014**
PASSIVO	**6.222**	**6.481**	**4.752**	**5.446**	**10.616**	**9.560**	**11.869**	**18.002**
Circulante	**3.914**	**3.817**	**3.187**	**1.230**	**8.227**	**6.815**	**10.223**	**13.786**
Fornecedores	85	47	292	140	593	651	3.768	5.447
Tributos a recolher	8	7	12	12	1.367	1.679	1.057	1.500
Impostos parcelados	-	-	-	-	92	-	-	-
Adiantamentos de clientes	-	-	-	-	278	283	313	5.084
Salários e férias	11	18	47	42	81	87	289	354
Encargos sociais	41	42	61	68	116	156	302	423
Demais contas a pagar	-	-	-	1	-	-	-	-
Partes relacionadas	3.769	3.703	2.775	963	5.700	3.959	4.494	978
Provisão para perda com investi.	-	-	-	4	-	-	-	-
Não circulante	**-**	**-**	**-**	**-**	**81**	**81**	**81**	**-**
Provisão para riscos	-	-	-	-	81	81	81	-
Patrimônio líquido	**2.308**	**2.664**	**1.565**	**4.216**	**2.308**	**2.664**	**1.565**	**4.216**
Capital social	500	500	500	500	500	500	500	500
Capital a integralizar	- 500	- 500	- 500	- 500	- 500	- 500	- 500	- 500
Lucros (Prejuízos) acumulados	2.308	2.664	1.565	4.216	2.308	2.664	1.565	4.216

106. A dívida apresentada na relação de credores foi de apenas R$ 3.815,72 (três mil, oitocentos e quinze reais e setenta e dois centavos) na classe III, mas as Demonstrações Contábeis foram ditas como estando “em milhares de reais” como visto nas folhas 72 a 74. Dessa forma, desconsiderando as partes relacionadas, o Passivo teria aproximadamente R$ 2.600.000,00 (dois milhões e seiscentos mil reais), fato que deverá ser esmiuçado no futuro, caso a Recuperação Judicial seja deferida.

Credores	Valor		Folhas
Classe I - Trabalhistas	R$	-	
Classe II - Garantia Real	R$	-	
Classe III - Quirografários	R$	3.815,72	1335
Classe IV - ME/EPP	R$	-	

(o) Demonstração do Resultado do Exercício

107. Apesar dos resultados contabilizados como positivos, até abril de 2017 já havia R$ 356.000,00 (trezentos e cinquenta e seis mil reais) em prejuízos também causados pelos custos muito superiores à receita líquida.

Este documento foi protocolado em 24/06/2017 às 19:02, é cópia do original assinado digitalmente por Tribunal de Justica do Estado de Sao Paulo e ORESTE NESTOR DE SOUZA LASPRO.
Para conferir o original, acesse o site https://esaj.tjsp.jus.br/esaj, informe o processo 1014689-96.2017.8.26.0564 e código 29274CA.

(Em milhares de reais R$)	Controladora				Consolidado			
Demonstração do Resultado em:	**abr/17**	**2016**	**2015**	**2014**	**abr/17**	**2016**	**2015**	**2014**
Receita de serviços	**-**	**-**	**-**	**-**	**10**	**3.670**	**24.678**	**25.129**
Custo dos serviços prestados	-	-	-	-	- 259	- 1.406	- 19.787	- 19.193
(Prejuízo)/lucro bruto	**-**	**-**	**-**	**-**	**- 249**	**2.264**	**4.891**	**5.936**
Receitas/(despesas) operacionais	*- 354*	*1.102*	*3.355*	*4.336*	*- 113*	*- 626*	*- 727*	*- 899*
Gerais e administrativas	- 92	- 627	- 1.723	- 899	- 113	- 627	- 1.723	- 899
Equivalência patrimonial	- 262	1.729	4.082	5.235	-	-	-	-
Outras receitas operacionais, líquidas	-	-	996	-	-	1	996	-
Prejuízo/Lucro Op. Antes do Resul. Financ.	**- 354**	**1.102**	**3.355**	**4.336**	**- 362**	**1.638**	**4.164**	**5.037**
Resultado financeiro	*- 2*	*- 3*	*- 12*	*- 10*	*6*	*- 401*	*- 244*	*- 98*
Despesas financeiros	- 2	- 3	- 12	- 10	6	- 504	- 290	- 120
Receitas financeiras	-	-	-	-	-	103	46	22
Prejuízo/Lucro Op. Antes do IR e CSLL	**- 356**	**1.099**	**3.343**	**4.326**	**- 356**	**1.237**	**3.920**	**4.939**
Imposto de Renda e Contribuição Social	-	-	-	-	-	*- 137*	*- 577*	*- 613*
Correntes	-	-	-	-	-	- 137	- 577	- 613
(Prejuízo)/lucro líquido do exercício	**- 356**	**1.099**	**3.343**	**4.326**	**- 356**	**1.100**	**3.343**	**4.326**

(p) Análise de Índices

108. Considerando os valores apresentados no consolidado, ou seja, valores de empresas ligadas e também os valores investidos em partes relacionadas, essa Recuperanda possui R$ 1,27 (um real e vinte e sete centavos) em recursos para liquidar cada R$ 1,00 (um real) de Passivo no curto e no longo prazo.

109. No curto prazo, a situação apresentada difere, tendo somente R$ 0,72 (setenta e dois centavos) para cada real devido.

Este documento foi protocolado em 24/06/2017 às 19:02, é cópia do original assinado digitalmente por Tribunal de Justica do Estado de Sao Paulo e ORESTE NESTOR DE SOUZA LASPRO.
Para conferir o original, acesse o site https://esaj.tjsp.jus.br/esaj, informe o processo 1014689-96.2017.8.26.0564 e código 29274CA.

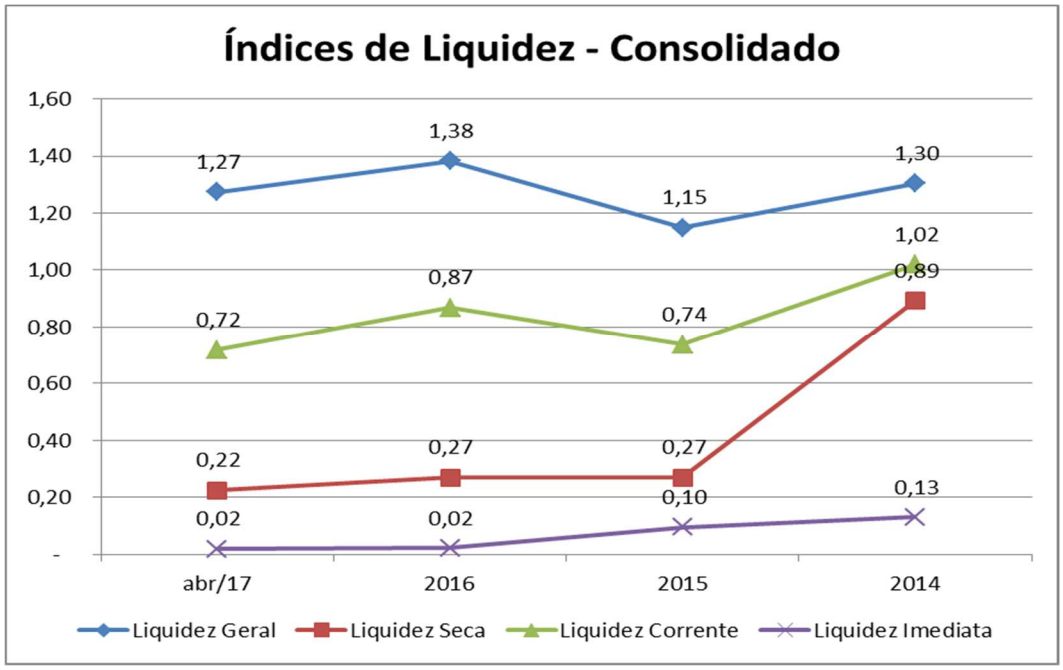

BELA ROMA SPE LTDA.

(q) Balanço Patrimonial

110. A Recuperanda apresenta em seu Balanço Patrimonial de 2017, "Estoques" no montante de R$ 4.066.000,00 (quatro milhões e sessenta e seis mil reais) sendo que essa rubrica representa 88% do ativo circulante.

111. É possível visualizar que não há mais saldos em "Contas a Receber" bem como os montantes em "Caixa e Equivalentes" são menores em 12 vezes considerando 2014 para 2017.

112. Referente aos impostos há R$ 1.360.000,00 (um milhão, trezentos e sessenta mil reais) a serem recolhidos e ainda parcelamentos no montante de R$ 93.000,00 (noventa e três mil reais).

113. Os resultados acumulados dessa Recuperanda perfazem em 2017 o montante de R$ 4.968.000,00 (quatro milhões novecentos e sessenta e oito mil reais) em lucros.

Este documento foi protocolado em 24/06/2017 às 19:02, é cópia do original assinado digitalmente por Tribunal de Justica do Estado de Sao Paulo e ORESTE NESTOR DE SOUZA LASPRO.
Para conferir o original, acesse o site https://esaj.tjsp.jus.br/esaj, informe o processo 1014689-96.2017.8.26.0564 e código 29274CA.

(Em milhares de reais R$)

Balanço Patrimonial em:	abr/17	2016	2015	2014
ATIVO	**9.363**	**8.310**	**10.642**	**19.109**
Circulante	**4.664**	**4.663**	**6.307**	**13.642**
Caixa e equivalentes de caixa	149	146	979	1.790
Contas a receber	-	-	3	8.097
Estoques	4.066	4.066	4.787	1.375
Impostos a recuperar	22	22	22	14
Adiantamentos a fornecedores	417	416	504	2.345
Despesas antecipadas	5	5	-	21
Demais contas a receber	5	8	12	-
Não Circulante	**4.699**	**3.647**	**4.335**	**5.467**
Partes relacionadas	4.672	3.618	4.303	5.433
Imobilizado	27	29	32	34

(Em milhares de reais R$)

Balanço Patrimonial em:	abr/17	2016	2015	2014
PASSIVO	**9.363**	**8.310**	**10.642**	**19.109**
Circulante	**4.314**	**2.999**	**7.060**	**12.160**
Fornecedores	508	604	3.499	4.923
Impostos a recolher	1.360	1.672	1.045	1.487
Impostos parcelados	93	-	-	-
Adiantamento de clientes	278	283	313	5.084
Salários e férias	70	69	242	312
Encargos sociais	75	115	242	354
Partes relacionadas	1.930	256	1.719	-
Não circulante	**81**	**81**	**81**	**-**
Provisão para contingências	81	81	81	-
Patrimônio líquido	**4.968**	**5.230**	**3.501**	**6.949**
Capital social	100	100	100	100
Capital a integralizar	- 100	- 100	- 100	- 100
Lucros (Prejuízos) acumulados	4.968	5.230	3.501	6.949

114. A dívida apresentada total, na listagem de credores é de R$ 132.380,00 (cento e trinta e dois mil, trezentos e oitenta reais), em três classes segregadas como segue:

Este documento foi protocolado em 24/06/2017 às 19:02, é cópia do original assinado digitalmente por Tribunal de Justica do Estado de Sao Paulo e ORESTE NESTOR DE SOUZA LASPRO.
Para conferir o original, acesse o site https://esaj.tjsp.jus.br/esaj, informe o processo 1014689-96.2017.8.26.0564 e código 29274CA.

Credores	Valor		Folhas
Classe I - Trabalhistas	R$	14.035,14	1337
Classe II - Garantia Real	R$	-	
Classe III - Quirografários	R$	46.726,40	1338
Classe IV - ME/EPP	R$	71.618,70	1339

(r) Demonstração do Resultado do Exercício

115. O resultado para 2017 foi, até abril, de prejuízo, sendo contabilizados praticamente somente custos incorridos, no montante de R$ 262.000,00 (duzentos e sessenta e dois mil reais), mas diferente das outras Recuperandas, os custos seguiam uma proporção melhor da receita obtida nos anos de 2014 a 2016, ficando muito superior a receita somente em 2017.

(Em milhares de reais R$)

Demonstração do Resultado em:	abr/17	2016	2015	2014
Receita bruta de serviços	**10**	**3.809**	**25.359**	**31.591**
Impostos sobre serviços	-	- 139	- 681	- 1.153
Receita líquida de serviços	**10**	**3.670**	**24.678**	**30.438**
Custo dos serviços prestados	- 280	- 1.406	- 19.787	- 22.363
Lucro (Prejuízo) bruto	**- 270**	**2.264**	**4.891**	**8.075**
Receitas/(despesas) operacionais	-	*1*	-	*- 618*
Gerais e administrativas	-	-	-	- 618
Outras receitas operacionais, líquidas	-	1	-	-
Prejuízo/Lucro Op. Antes do Resul. Financ.	**- 270**	**2.265**	**4.891**	**7.457**
Resultado financeiro	*8*	*- 399*	*- 232*	*- 140*
Despesas financeiros	8	- 501	- 277	- 179
Receitas financeiras	-	102	45	39
Prejuízo/Lucro Op. Antes do IR e CSLL	**- 262**	**1.866**	**4.659**	**7.317**
Imposto de Renda e Contribuição Social	-	*- 137*	*- 577*	*- 724*
Correntes	-	- 137	- 577	- 724
Lucro/(prejuízo) líquido do exercício	**- 262**	**1.729**	**4.082**	**6.593**

(s) Análise de Índices

116. Os índices da Recuperanda indicam que ela é solvente isso considerando os montantes com as partes relacionadas, ou seja, os ativos são maiores do que os passivos.

Este documento foi protocolado em 24/06/2017 às 19:02, é cópia do original assinado digitalmente por Tribunal de Justica do Estado de Sao Paulo e ORESTE NESTOR DE SOUZA LASPRO.
Para conferir o original, acesse o site https://esaj.tjsp.jus.br/esaj, informe o processo 1014689-96.2017.8.26.0564 e código 29274CA.

117. O índice de Liquidez Geral, que considera recursos e dívidas em curto e longo prazo, indica que há R$ 2,12 (dois reais e doze centavos) para cada real devido.

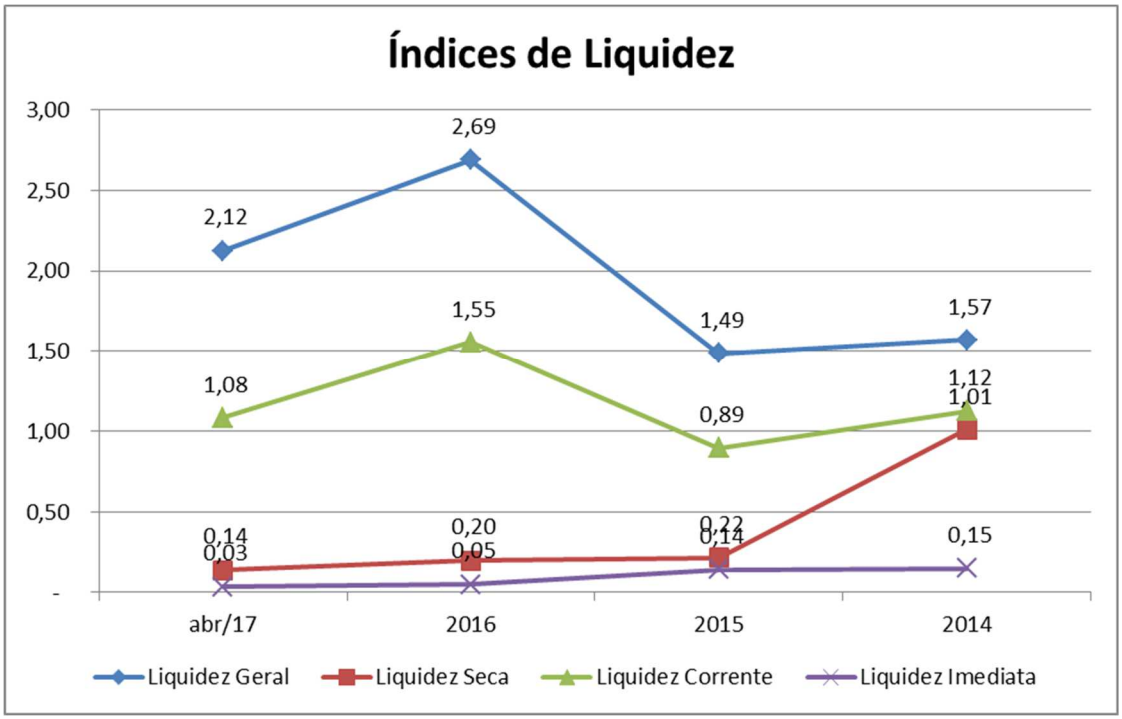

SANTALUZ LOGISTICA E TRANSPORTE INTERMODAL LTDA.

(t) Balanço Patrimonial

118. O Balanço Patrimonial da Recuperanda indica mais de R$ 16.000.000,00 (dezesseis milhões de reais) ainda pendentes de recebimento em curto prazo. Esse montante perfaz 75% do ativo total, sendo que outros R$ 5.000.000,00 (cinco milhões de reais) estão contabilizados como “Partes Relacionadas”.

119. Já no Passivo, 92% do total são referentes também a “Partes Relacionadas”. Há ainda aproximadamente R$ 1.200.000,00 (um milhão e

Este documento foi protocolado em 24/06/2017 às 19:02, é cópia do original assinado digitalmente por Tribunal de Justica do Estado de Sao Paulo e ORESTE NESTOR DE SOUZA LASPRO.
Para conferir o original, acesse o site https://esaj.tjsp.jus.br/esaj, informe o processo 1014689-96.2017.8.26.0564 e código 29274CA.

duzentos mil reais) em “Fornecedores” e “Demais contas a pagar”, mas nenhum quadro de credores foi verificado.

(Em milhares de reais R$)

Balanço Patrimonial em:	abr/17	2016	2015	2014
ATIVO	**21.413**	**22.694**	**35.996**	**5.181**
Circulante	**16.399**	**18.100**	**31.646**	**1.029**
Caixa e equivalentes de caixa	4	2.961	1.167	502
Títulos e valores mobiliários	-	137	10.103	-
Contas a receber	206	206	518	518
Impostos a recuperar	30	30	3	3
Adiatamentos a fornecedores	-	-	19.855	5
Demais contas a receber	16.159	14.766	-	1
Não Circulante	**5.014**	**4.594**	**4.350**	**4.152**
Partes relacionadas	5.014	4.594	4.350	4.152

(Em milhares de reais R$)

Balanço Patrimonial em:	abr/17	2016	2015	2014
PASSIVO	**21.413**	**22.694**	**35.996**	**5.181**
Circulante	**20.952**	**22.229**	**35.689**	**4.783**
Fornecedores	6	4	9.685	29
Impostos a recolher	79	85	49	-
Adiantamento de clientes	-	-	6	6
Encargos sociais	3	12	12	16
Demais contas a pagar	1.236	1.236	1.275	1.650
Partes relacionadas	19.628	20.892	24.662	3.082
Patrimônio líquido	**461**	**465**	**307**	**398**
Capital social	400	400	100	100
Capital a integralizar	-	-	- 99	- 99
Lucros acumulados	61	65	306	397

(u) Demonstração do Resultado do Exercício

120. A Demonstração do Resultado indica que não há receitas nessa Recuperanda, somente despesas resultando em prejuízos anuais, proporcionalmente baixos comparando com outras empresas do grupo.

121. Mesmo com resultados negativos, há lucros anteriores a 2014 que estão sendo consumidos por esses resultados, de forma a

Este documento foi protocolado em 24/06/2017 às 19:02, é cópia do original assinado digitalmente por Tribunal de Justica do Estado de Sao Paulo e ORESTE NESTOR DE SOUZA LASPRO.
Para conferir o original, acesse o site https://esaj.tjsp.jus.br/esaj, informe o processo 1014689-96.2017.8.26.0564 e código 29274CA.

deixar o resultado acumulado ainda positivo em R$ 61.000,00 (sessenta e um mil reais).

(Em milhares de reais R$)

Demonstração do Resultado em:	abr/17	2016	2015	2014
Receita líquida de serviços	**-**	**-**	**-**	**3**
Custo dos serviços prestados	-	-	- 179	- 6
Lucro (prejuízo) bruto	**-**	**-**	**- 179**	**- 3**
Receitas (despesas) operacionais	*- 3*	*- 489*	*- 8*	*- 89*
Gerais e administrativas	- 3	- 191	- 8	- 79
Outras receitas operacionais, líquidas	-	- 298	-	- 10
Prejuízo/Lucro Op. Antes do Resul. Financ.	**- 3**	**- 489**	**- 187**	**- 92**
Resultado financeiro	*2*	*360*	*155*	*- 27*
Despesas financeiros	- 12	- 41	- 36	- 27
Receitas financeiras	14	401	191	-
Prejuízo/Lucro Op. Antes do IR e CSLL	**- 1**	**- 129**	**- 32**	**- 119**
Imposto de Renda e Contribuição Social	*- 3*	*- 112*	*- 59*	-
Correntes	- 3	- 112	- 59	-
Lucro/(prejuízo) líquido do exercício	**- 4**	**- 241**	**- 91**	**- 119**

(v) Análise de Índices

122. Os ativos, principalmente os valores a receber, são maiores do que os passivos ainda em 2017, é o que indica o índice de liquidez geral que mostra R$ 1,02 (um real e dois centavos) de recursos de curto e longo prazo para cada real devido.

Este documento foi protocolado em 24/06/2017 às 19:02, é cópia do original assinado digitalmente por Tribunal de Justica do Estado de Sao Paulo e ORESTE NESTOR DE SOUZA LASPRO.
Para conferir o original, acesse o site https://esaj.tjsp.jus.br/esaj, informe o processo 1014689-96.2017.8.26.0564 e código 29274CA.

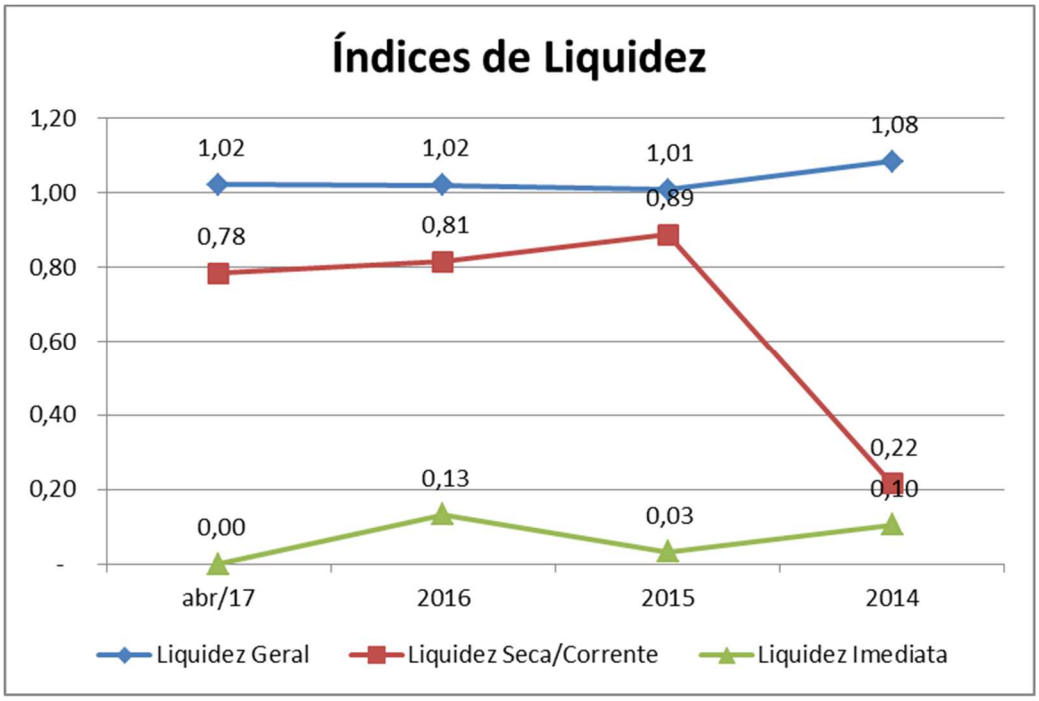

V. DA VIABILIDADE DA RECUPERAÇÃO JUDICIAL

123. Em um primeiro momento devemos observar o princípio da preservação da empresa, insculpido no art. 47, da Lei n° 11.101/2005, *in verbis*:

> Art. 47. A recuperação judicial tem por objetivo viabilizar a superação da situação de crise econômico-financeira do devedor, a fim de permitir a manutenção da fonte produtora, do emprego dos trabalhadores e dos interesses dos credores, promovendo, assim, a preservação da empresa, sua função social e o estímulo à atividade econômica.

124. Para José da Silva Pacheco:

> A nova Lei, fundada nos princípios constitucionais de valorização do trabalho humano e da livre iniciativa, de garantir o desenvolvimento nacional e promover o bem de todos, reconhece a função social da empresa e institui o processo de sua recuperação judicial, tendo em vista salvaguardá-la, como o saneamento da crise que a envolve, e permitir o prosseguimento da atividade empresarial, com a manutenção do emprego de seus trabalhadores e atendimento dos credores, fornecedores e financiadores.[1]

[1] PACHECO, José da Silva. Processo de recuperação judicial, extrajudicial e falência. – 4. ed. – Rio de Janeiro: Forense, 2013, p. 146.

Este documento foi protocolado em 24/06/2017 às 19:02, é cópia do original assinado digitalmente por Tribunal de Justica do Estado de Sao Paulo e ORESTE NESTOR DE SOUZA LASPRO.
Para conferir o original, acesse o site https://esaj.tjsp.jus.br/esaj, informe o processo 1014689-96.2017.8.26.0564 e código 29274CA.

125. Na mesma linha, Sérgio Campinho explica que:

> O instituto da recuperação vem desenhado justamente com o objetivo de promover a viabilização da superação desse estado de crise, motivado por um interesse na preservação da empresa desenvolvida pelo devedor. Enfatize-se a figura da empresa sob a ótica de uma unidade econômica que interessa manter, como um centro de equilíbrio econômico-social. É, reconhecidamente, fonte produtora de bens, serviços, empregos e tributos que garantem o desenvolvimento econômico e social de um país. A sua manutenção consiste em conservar o "ativo social" por ela gerado. A empresa não interessa apenas a seu titular – o empresário –, mas a diversos outros atores do palco econômico, como os trabalhadores, investidores, fornecedores, instituições de crédito, ao Estado, e, em suma, aos agentes econômicos em geral. Por isso é que a solução para a crise da empresa passa por um estágio de equilíbrio dos interesses públicos, coletivos e privados que nela convivem.[2]

126. A partir do exame preliminar dos documentos apresentados nos autos e não obstante a persistência de resultados negativos nos útimos exercícios, o subscritor entende que as Recuperandas são economicamente viáveis, em função das possibilidades previstas no art. 50, da Lei n° 11.101/2005, que trata dos meios de Recuperação Judicial.

127. Em síntese, sem prejuízo do futuro exame de mérito do Plano de Recuperação Judicial a ser realizado pela Assembleia-Geral de Credores, ao menos do ponto de vista documental, os requisitos legais foram preenchidos e há possibilidade de superação da crise econômico-financeira por parte das Recuperandas.

VI. DA CONCLUSÃO

128. Ante o exposto, honrado com a nomeação, o subscritor opina pelo deferimento do processamento da Recuperação Judicial, nos moldes do art. 52, da Lei n° 11.101/2005.

[2] CAMPINHO, Sérgio. Falência e recuperação de empresa: O novo regime da insolvência empresarial. – 7. ed. – Rio de Janeiro: Renovar, 2015, p. 128.

Este documento foi protocolado em 24/06/2017 às 19:02, é cópia do original assinado digitalmente por Tribunal de Justica do Estado de Sao Paulo e ORESTE NESTOR DE SOUZA LASPRO.
Para conferir o original, acesse o site https://esaj.tjsp.jus.br/esaj, informe o processo 1014689-96.2017.8.26.0564 e código 29274CA.

LASPRO
ADVOGADOS ASSOCIADOS

129. Sendo o que havia a manifestar, o subscritor se coloca à disposição do Juízo, das Recuperandas, dos Credores e do Ministério Público.

São Paulo, 23 de junho de 2017.

Oreste Nestor de Souza Laspro
OAB/SP n° 98.628

Rua Major Quedinho, 111 - 18º andar - Consolação - São Paulo/SP - CEP 01050-030 - http://www.laspro.com.br
E-mail: adv.laspro@laspro.com.br - Fone: (11) 3211-3010 - Fax: (11) 3255-3727

72-847.1 LN/OL

Este documento foi protocolado em 24/06/2017 às 19:02, é cópia do original assinado digitalmente por Tribunal de Justica do Estado de Sao Paulo e ORESTE NESTOR DE SOUZA LASPRO.
Para conferir o original, acesse o site https://esaj.tjsp.jus.br/esaj, informe o processo 1014689-96.2017.8.26.0564 e código 29274CA.