EXCELENTÍSSIMO SENHOR DOUTOR JUIZ DE DIREITO DA 02ª VARA DE FALÊNCIAS E RECUPERAÇÕES JUDICIAIS DO FORO CENTRAL DA CAPITAL DO ESTADO DE SÃO PAULO.

Recuperação Judicial
Incidente Processual nº 0004756-87.2016.8.26.0100

LASPRO CONSULTORES LTDA. neste ato representada pelo **DR. ORESTE NESTOR DE SOUZA LASPRO,** OAB/SP n° 98.628, nomeada Administradora Judicial nos autos da Recuperação Judicial requerida por **G SOUTO COMÉRCIO DE BRINQUEDOS E ARTIGOS INFANTIS LTDA. e Outras – GRUPO BMART** (processo n° Autos n° 1012521-92.2016.8.26.0100), vem, respeitosamente, à presença de Vossa Excelência, com fulcro no 22, II, "c" da Lei n° 11.101/2005, bem como em atenção à r. decisão de fls. 1747/1753, item 2.1 apresentar **RELATÓRIO INICIAL** nos termos a seguir aduzidos.

I – DO PEDIDO DE RECUPERAÇÃO JUDICIAL

1. Em 11/02/2016, as empresas **G SOUTO COMÉRCIO DE BRINQUEDOS E ARTIGOS INFANTIS LTDA., COMERCIAL CENTER KIDS DE BRINQUEDOS LTDA. – ME, BMART BABY KIDS COMÉRCIO**

DE ARTIGOS INFANTIS LTDA., DMART TOYS COMÉRCIO DE BRINQUEDOS E ARTIGOS INFANTIS LTDA. – ME, C.S. TOYS BRINQUEDOS LTDA.; GUIME BRINQUEDOS LTDA. – ME, MEGAMART BRINQUEDOS E PRESENTES LTDA., SÓ TOYS BRINQUEDOS LTDA., CS2 TOYS COMÉRCIO DE BRINQUEDOS E ARTIGOS INFANTIS LTDA., C SOUTO COMÉRCIO DE BRINQUEDOS LTDA. – ME, LG TOYS COMÉRCIO DE BRINQUEDOS LTDA. – EPP, C MART TOYS COMÉRCIO DE BRINQUEDOS LTDA. - ME, GMART TOYS COMÉRCIO DE ARTIGOS INFANTIS LTDA. - ME, RIBER TOYS COMÉRCIO DE BRINQUEDOS LTDA., HORIZONTE TOYS LTDA., BABY MART TOYS COMÉRCIO DE BRINQUEDOS E ARTIGOS INFANTIS LTDA. – ME, OMART TOYS COMÉRCIO DE BRINQUEDOS E ARTIGOS INFANTIS LTDA. – ME, ITAIM BABY KIDS COMÉRCIO DE BRINQUEDOS E ARTIGOS INFANTIS LTDA. – ME , CS3 TOYS COMÉRCIO DE BRINQUEDOS E ARTIGOS INFANTIS LTDA., JURUPITOYS COMÉRCIO DE BRINQUEDOS E ARTIGOS INFANTIS LTDA. – ME , BARUERI TOYS COMÉRCIO DE BRINQUEDOS E ARTIGOS INFANTIS LTDA., CAMPTOYS COMÉRCIO DE BRINQUEDOS E ARTIGOS INFANTIS LTDA., e TUCURUVI TOYS COMERCIO DE BRINQUEDOS E ARTIGOS INFANTIS LTDA. – EPP – GRUPO BMART apresentaram pedido de Recuperação Judicial com fundamento no artigo 47 e seguintes da Lei n° 11.101/2005, alegando dificuldades financeiras inerentes ao mercado de sua atuação (comércio varejista de brinquedos infantis e produtos destinados ao público infanto-juvenil).

2. Conforme narrado na peça exordial, o **Grupo BMART** iniciou suas atividades em 1995 com a abertura da sua primeira loja dentro do Shopping Center Norte na cidade de São Paulo, se tornando referência para a compra de brinquedos na zona norte. Em razão do sucesso no ano de 2000 abriu a segunda loja no mesmo Shopping Center Norte e a partir de então continuou em crescente expansão chegando hoje a possuir 1 centro de distribuição e 28 (vinte e oito) lojas instaladas nos principais Shoppings Centers dos Estados de São Paulo, Minas Gerais e Bahia.

3. As Recuperandas destacam que houve crescimento no setor de vendas a varejo de brinquedos infantis, nacionais e importados, confecção, puericultura leve e pesada e acessórios infantis até o ano de 2014,

chegando a possuir 492 funcionários diretos e 1.000 colaboradores indiretos junto a seus fornecedores.

4. Ressaltam que a queda na venda de brinquedos foi ocasionada em razão da elevação dos impostos pelo Governo, da intensa variação cambial ocorrida nos últimos dois anos, eis que grande parte de seus produtos são importados, o que contribuiu de forma direta na crise financeira que assola o país desde meados do ano de 2014.

5. Ademais, as Recuperandas destacam os elevados custos fixos no Brasil, a sazonalidade na venda desse tipo de produto e a existência de concorrência predatória dos produtos contrabandeados, piratas e daqueles comercializados em mercados populares, cujos preços são infinitamente inferiores, como fatores que impedem a sua recuperação em curto espaço de tempo, apesar do esforço e investimento em mídia realizado.

6. As Recuperandas afirmam que possuem financiamentos bancários anteriormente contraídos para manter suas operações e que, em razão disso, vem pagando altas taxas de juros por conta do capital adquirido no mercado financeiro, fato esse que contribui ainda mais para o agravamento da sua situação econômica.

7. Diante da crise econômica instalada desde 2014, houve escassez de crédito no mercado, levando a elevação dos juros cobrados pelas instituições financeiras para financiar recursos para capital de giro, o que acabou por prejudicar o cumprimento de suas obrigações de curto prazo.

8. As Recuperandas para justificar seu pedido de Recuperação Judicial, em síntese alegam:

> *"A Requerentes entendem possuir todas as condições para superar esse período adverso. Trata-se de empresa tradicional, com marca forte, bons clientes e parceiros e muito assediada por empreendedores de shopping centers de todo o país que desejam ter sua marca em seu mix de lojistas." (...). "Nesse*

cenário é fundamental que o GRUPO BMART conte com a possibilidade de readequar o fluxo de pagamento de seu passivo mediante a concessão de uma recuperação Judicial, com o fito de ajustar o s desembolsos necessários com o seu faturamento, observando-se o equilíbrio financeiro exigido para completa quitação de todos os seus débitos, especialmente, aqueles de curto prazo." "Portanto, a transitoriedade do abalo financeiro das REQUERENTES também pode ser verificado quando observada sua situação econômica, pois seu patrimônio e sua capacidade produtiva são inspiradores de total e absoluto respeito, sendo certo que essa situação temerosa é passageira e será superada."

9. Por fim, as Recuperandas afirmam que possuem o objetivo de superar a sua situação de crise econômico-financeira a fim de permitir a manutenção da fonte produtora dos empregos dos trabalhadores e dos interesses de seus credores, de modo a preservar a empresa, sua função social, e o estímulo a atividade econômica.

10. As Recuperandas demonstraram o preenchimento dos requisitos legais previstos no artigo 48 da Lei n° 11.101/2005 e 19/02/2016 foi deferido o processamento do pedido de Recuperação Judicial (fls. 1747/1753).

II – DA CONFIGURAÇÃO DE GRUPO ECONÔMICO

11. A Lei nº 11.101/2005 não disciplina a questão do litisconsórcio ativo, mercê do que, coube à jurisprudência estabelecer em que hipóteses seria admissível o requerimento da recuperação judicial em litisconsórcio ativo, desde que presente elementos que justifiquem a apresentação de um plano recuperarcional único[1].

12. E, conforme elementos obtidos pela Administradora Judicial através do exame dos documentos acostados aos autos, bem como das

[1] TJ/SP. Agravo de Instrumento nº 0281187-66.2011.8.26.0000. Itatiba. Des. Rel. Pereira Calças, 1ª Câmara Reservada de Direito Empresarial. Data do julgamento: 26/06/2012.

diligências realizadas, salvo melhor juízo, constata-se a configuração da existência de Grupo Econômico entre as empresas requerentes.

13. Com efeito, conforme documentos anexos, verifica-se que os sócios de todas as empresas são Carivaldo Souto Siqueira e Souto Participações e Empreendimentos Eirelli. **(DOC. 01).** Ademais, há identidade entre o objeto social das empresas. As fotos colacionadas neste Relatório demonstram que as Recuperandas atuam no comércio varejista de brinquedos infantis e produtos destinados ao público infanto-juvenil.

14. Por outro lado, as Recuperandas mantêm centro administrativo financeiro (Rua Alferes de Magalhães, n° 92, 14º andar, Santana, São Paulo/SP), no qual são tomadas todas as decisões referentes à condução de suas atividades comerciais.

15. Vale dizer, as empresas exercem suas atividades sob unidade gerencial, laboral e patrimonial existindo a consolidação substancial entre as Recuperandas, fato esse que denota a necessidade de apresentação de plano de Recuperação Judicial unitário.

16. Desse modo, as empresas descritas na peça vestibular formam grupo econômico de forma substancial.

17. Ao realizar a análise sobre a existência de grupo econômico entre as empresas recuperandas constatou a Administradora Judicial que a empresa **OMART TOYS COMERCIO DE BRINQUEDOS E ARTIGOS INFANTIS LTDA** apesar de qualificada na petição inicial como uma das requerentes do pedido de Recuperação Judicial fls.1 e 2 não se encontra arrolada na decisão que deferiu o processamento da recuperação fls. 1747/1753.

18. Destarte, opina a Administradora Judicial seja estendida a empresa **OMART TOYS COMERCIO DE BRINQUEDOS E ARTIGOS INFANTIS LTDA – CNPJ: 11.007.271/0001-95** o deferimento do processamento da recuperação judicial.

III - DO CUMPRIMENTO DAS EXIGÊNCIAS DO ARTIGO 48 E 51 DA LEI 11.101/05

A) Dos Requisitos do artigo 48 da Lei n° 11.101/2005

19. O grupo interessado no pedido de Recuperação Judicial deverá preencher, cumulativamente, os requisitos previstos no artigo 48 da Lei n° 11.101/2005. No caso em fomento, foram preenchidos os requisitos legais:

Exigência legal	Comprovante
Atas de Reuniões da Diretoria/Cotistas autorizando a Impetração da Recuperação Judicial.	**Fls. 347/438:** foram apresentadas tais documentações.
Exercício regular de atividades há mais 02 anos	**Fls. 703/1105:** Certidão JUCESP e Contratos Sociais das Requerentes.
Não ser falido	**Fls. 440/575:** foram apresentadas certidões negativas de falência em nome dos seus sócios e das Requerentes, onde possuem sede ou filiais, tais como São Paulo (fls. 440/480; 487/527); 549/575, Bahia (fls. 481/486) e Minas Gerais (fls. 528/529 e 547/548).
Não ter, há menos de 05 (cinco) anos, obtido concessão de recuperação judicial.	**Fls. 440/575:** foram apresentadas certidões negativa de pedido de Recuperação Judicial onde as Requerentes possuem sede ou filiais, tais como São Paulo, Bahia (fls. 481/486) e Minas Gerais (fls. 528/529 e 547/548).
Não ter sido condenado ou não ter, como administrador ou sócio controlador, pessoa condenada por qualquer dos crimes previstos na Lei n° 11.101/2005.	**Fls. 440/450** foram apresentadas Certidões criminal em nome das Requerentes e também, em nome dos sócios e administradores.

20. Desse modo, é possível verificar o preenchimento de todos os requisitos legais para pleitear a concessão dos benefícios da Recuperação Judicial.

B) Dos Documentos obrigatórios – artigo 51 da Lei n° 11.101/2005

21. A petição inicial da Recuperação Judicial, além da observância às regras dos artigos 282 e seguintes do Código de Processo Civil, deverá ser instruída os seguintes documentos:

Exigência legal	Comprovante
Exposição das causas concretas da situação patrimonial do devedor e das razões da crise econômico-financeira.	**Fls. 09/13:** Redução significativa da atividade econômica nacional, causando crise de liquidez e elevação dos impostos.
As demonstrações contábeis relativas aos 03 (três) últimos exercícios sociais e as levantadas especialmente para instruir o pedido, confeccionadas com estrita observância da legislação societária aplicável e compostas obrigatoriamente de: a) balanço patrimonial; b) demonstração de resultados acumulados; c) demonstração do resultado desde o último exercício social e d) relatório gerencial de fluxo de caixa e de sua projeção.	**20/300 e 576/685:** Balanço patrimonial e Resultados e fluxo de caixa de todas as empresas do grupo 2013/2014/2015 e 2016;
A relação nominal completa dos credores, inclusive aqueles por obrigação de fazer ou de dar, com a indicação do endereço de cada um, a natureza, a classificação e o valor atualizado do crédito, discriminando sua origem, o regime dos respectivos	**Fls. 686/692**: relação nominal consolidada e completa dos credores do grupo;

vencimentos e a indicação dos registros contábeis de cada transação pendente.	
A relação integral dos empregados, em que constem as respectivas funções, salários, indenizações e outras parcelas a que têm direito, com o correspondente mês de competência, e a discriminação dos valores pendentes de pagamento.	**Fls.693/701:** relação de funcionários ativos, com respectivos cargos e salários.
A certidão de regularidade do devedor no Registro Público de Empresas, o ato constitutivo atualizado e as atas de nomeação dos atuais administradores.	**Fls. 703/1105**: Certidão JUCESP e Contrato Social das Requerentes;
A relação dos bens particulares dos sócios controladores e dos administradores do devedor	**Fl. 1106/1112**: relação dos bens particulares dos sócios administradores (Carivaldo Souto Siqueira e Souto Participações e Empreendimentos - Eireli)
Os extratos atualizados das contas bancárias do devedor e de suas eventuais aplicações financeiras de qualquer modalidade, inclusive em fundos de investimento ou em bolsas de valores, emitidos pelas respectivas instituições financeiras.	**Fls.1114/1507:** extrato bancário das Requerentes.
As certidões dos cartórios de protestos situados na comarca do domicílio ou sede do devedor e naquelas onde possui filial	**Fls.1509/1712**: certidões de protestos dos cartórios nas Comarcas em que o grupo possui sede ou filial, tais como São Paulo (1509/1541; 1544/1565; 1581/1603; 1609/1631; 1641/1651; 1655/1678; 1681/1712), Taboão da Serra (fls. 1542/1543), Ribeirão Preto (fls. 1604/1608 e 1632/1637), Barueri (fls. 1679/1680), Osasco

	(fls. 1652/1654), Bahia (fls. 1566/1577) e Minas Gerais (fls. 1578/1580 e 1638/1640).
A relação, subscrita pelo devedor, de todas as ações judiciais em que este figure como parte, inclusive as de natureza trabalhista, com a estimativa dos respectivos valores demandados.	**Fls. 1713/1716**: relação de processos judiciais nos quais as Requerentes figuram como parte nos polos passivo e ativo.

IV – DA ATUAL SITUAÇÃO DAS RECUPERANDAS

22. Em 01 de março de 2016, **LASPRO CONSULTORES LTDA.** neste ato representada pelo **DR. ORESTE NESTOR DE SOUZA LASPRO,** OAB/SP n° 98.628, em atenção ao à r. decisão de fls. 1747/1753 proferida nos autos do processo de Recuperação Judicial em referência, para fins de constatação da atual situação das Recuperandas, realizou diligência nas dependências administrativas das Recuperandas (Rua Alferes de Magalhães, n.º 92 – 14º andar – Santana – São Paulo/SP) analisou os documentos que lhe foram apresentados e apurou que o Grupo BMART possui 21 anos de existência e 25 pontos comerciais.

23. Os pontos comerciais Jurupitoys Comercio de Brinquedos e Artigos Infantis Ltda. – localizado no Shopping Ibirapuera e Baby Mart Toys Comercio de Brinquedos e Artigos Infantis Ltda. – localizado no Shopping Vila Olímpia se encontram fechados.

24. As Recuperandas possuem cerca de 500 a 600 funcionários. No ano de 2015, houve uma queda de faturamento de 10% a 20%, cuja causa principal foi o aumento dos impostos pelo governo. As Recuperandas possuem um Centro de Distribuição no Center Norte. As Recuperandas possuem 05 lojas no Estado da Bahia,02 lojas na Cidade de Ribeirão Preto, 03 lojas no Estado de Minas Gerais, 01 loja na Cidade de Barueri, 01 loja na cidade de Osasco e as demais lojas espalhadas na Cidade de São Paulo.

25. As Recuperandas não realizam importação direta de mercadorias e possuem garantia de trava bancária MasterCard e Visa para as suas operações.

26. A Administradora Judicial, na vistoria realizada no dia 01-03-2016, solicitou aos administradores das Recuperandas a apresentação da relação de documentos anexos **(DOC. 02).** Todavia, não foram disponibilizados os documentos, sendo que, tão logo os mesmos sejam apresentados, complementar-se-á o presente relatório**.**

A) DA DILIGÊNCIA REALIZADA PELA ADMINISTRADORA JUDICIAL NA SEDE ADMINISTRATIVA

Departamento Comercial e Fiscal

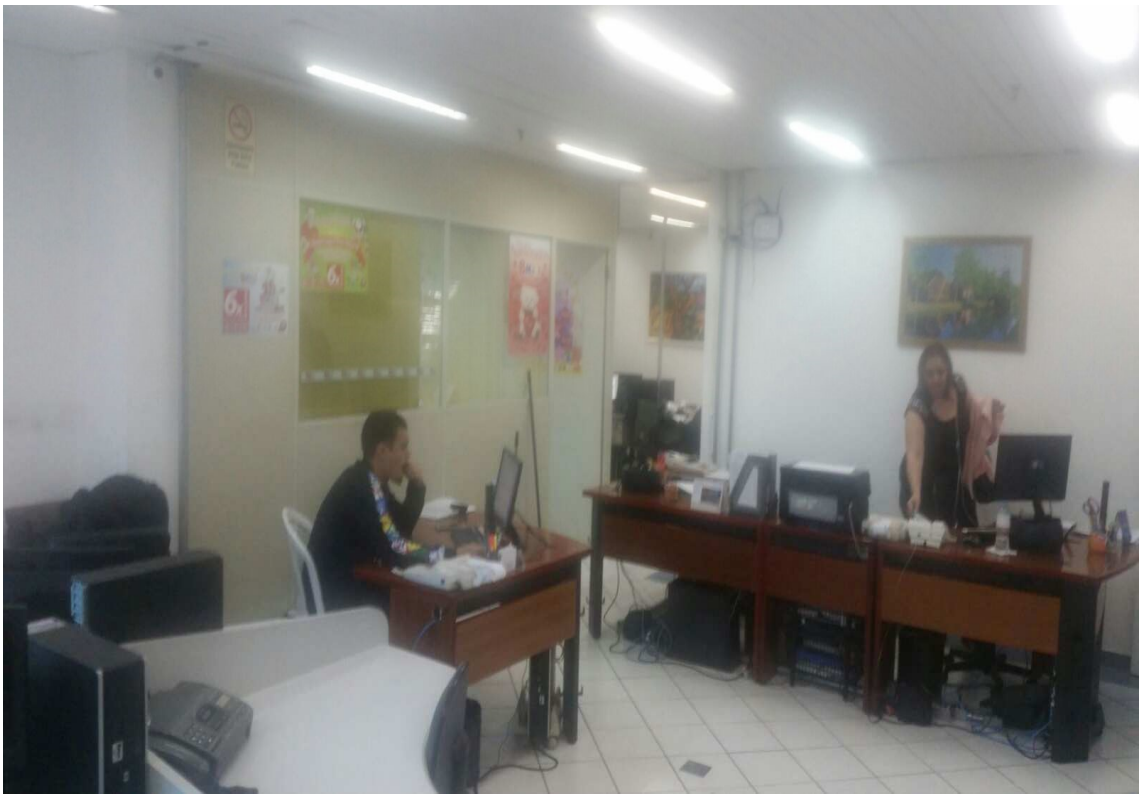

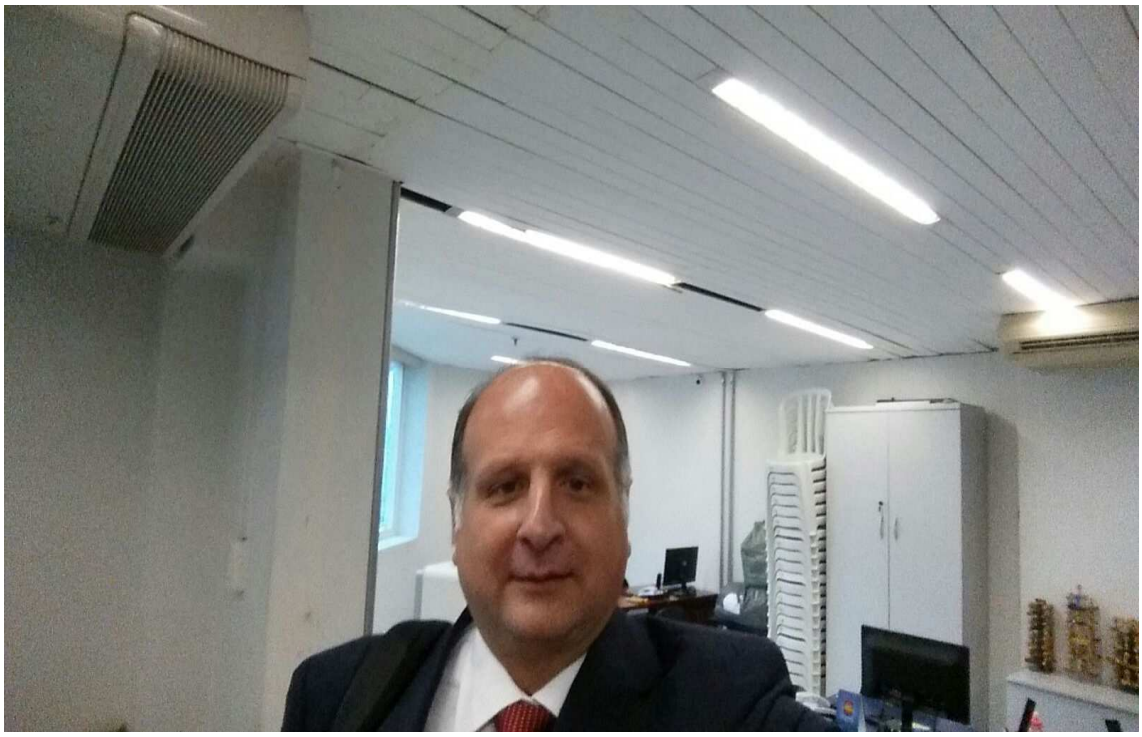

Departamento de Tecnologia da Informação

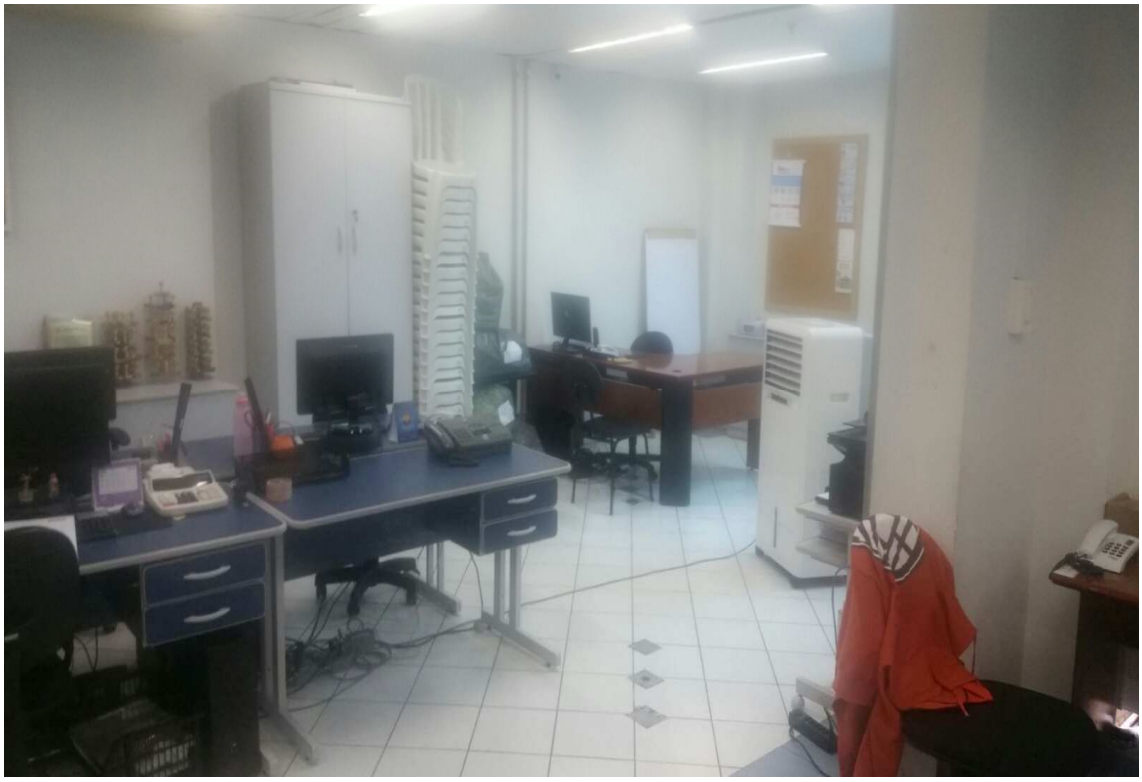

Departamento de Tecnologia da Informação

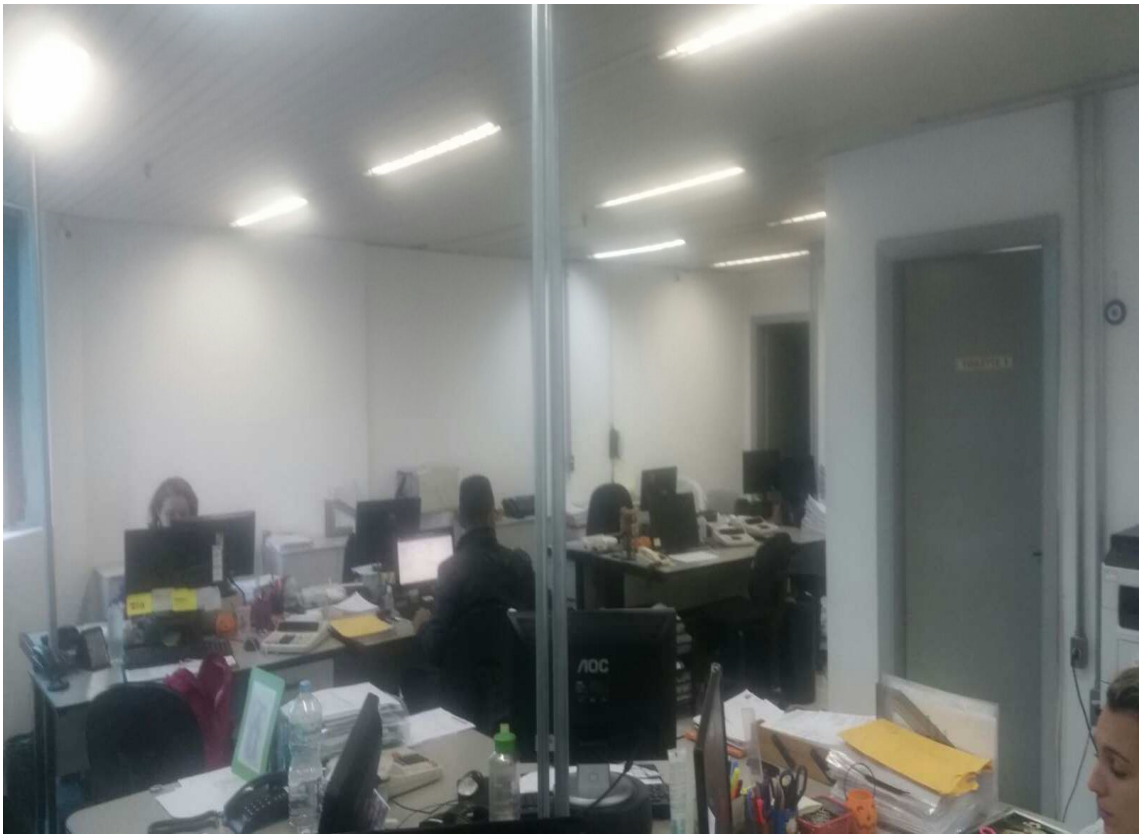

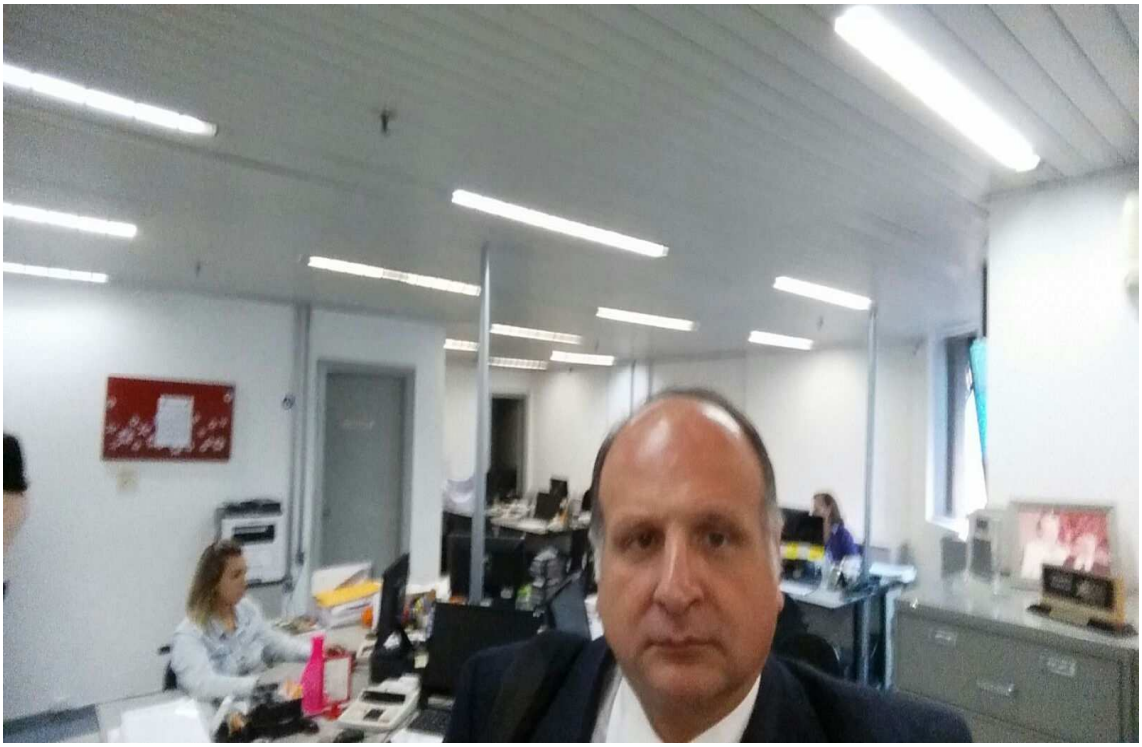

Departamento Pessoal e Comercial

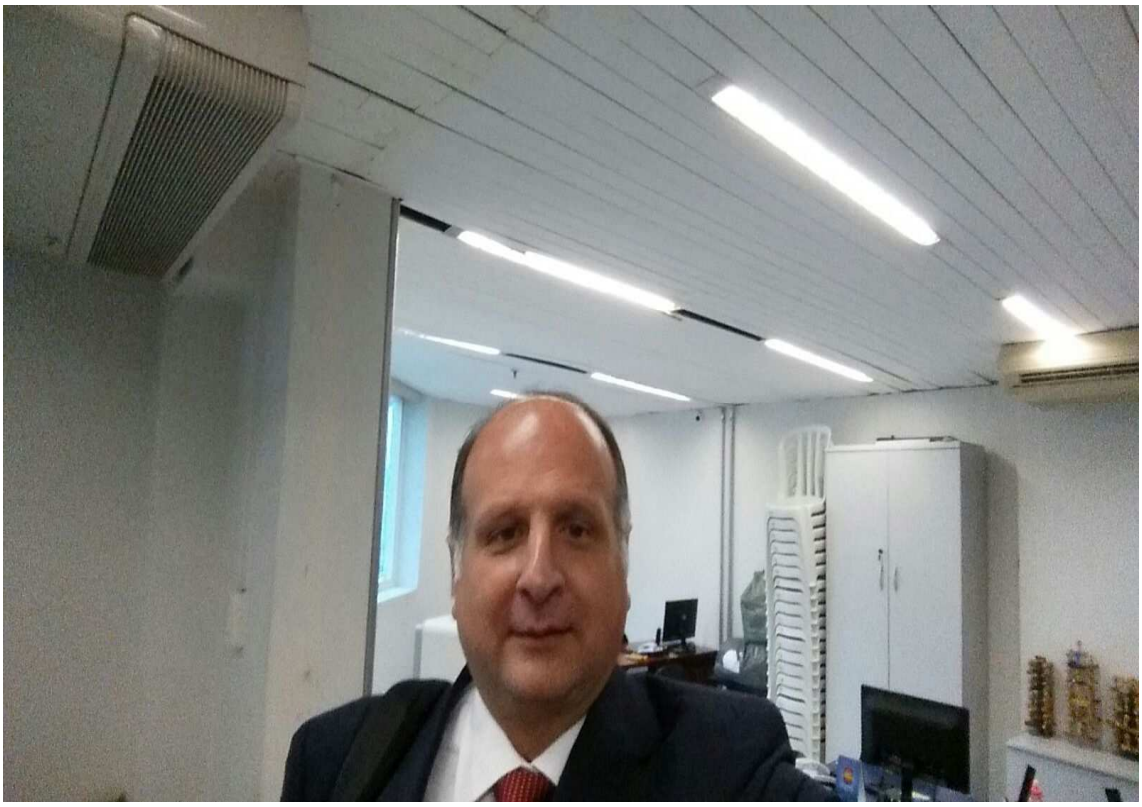

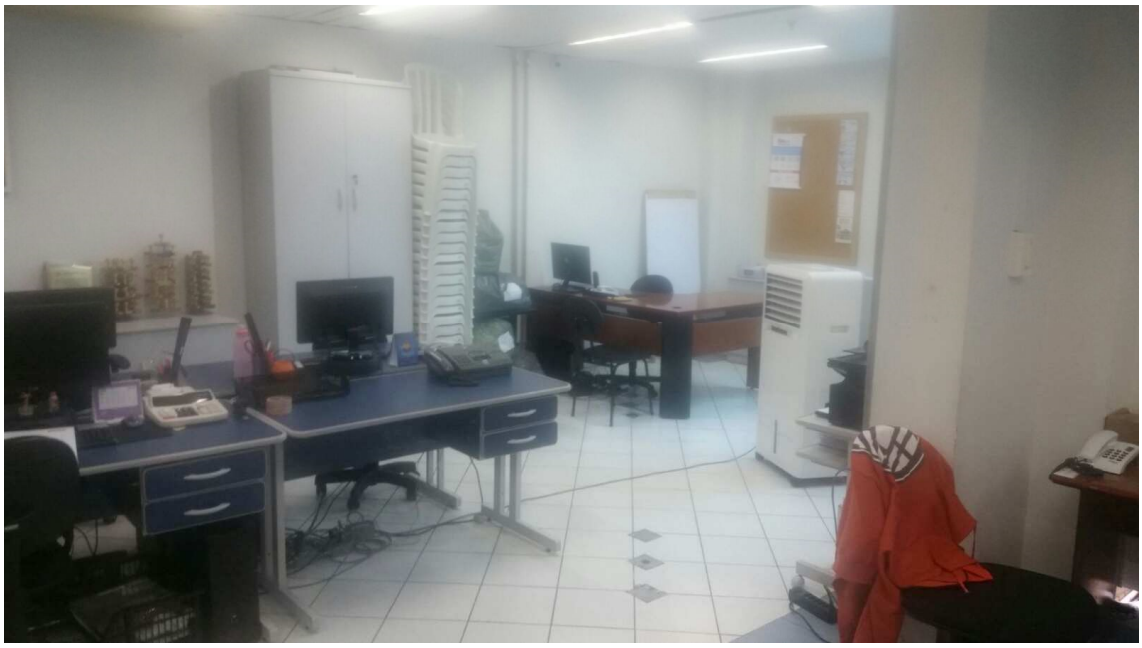

B) DILIGÊNCIAS REALIZADAS PELOS PREPOSTOS DA ADMINISTRADORA JUDICIAL NAS RECUPERANDAS

27. Em 02/03/2016, a Administradora Judicial, representada pela sua preposta **Thaina Bergara Devecchio,** realizou diligência nas dependências da Recuperanda **BARUERI TOYS COMERCIO DE BRINQUEDOS E ARTIGOS INFANTIS LTDA.**, localizada na Rua General de Divisão Pedro Rodrigues, 400 - Parque Shopping Barueri.

28. Foi incialmente atendida pela gerente Maria, e depois acompanhada pelo funcionário Marcio ao realizar a vistoria na loja. Informa que a loja estava em pleno funcionamento enquanto permaneceu no local. Foi lhe informado pelo que o maior fluxo de pessoas realizando compras ocorre no horário das 12:00 às 20:00 horas, porém esse fluxo vem diminuindo devido a crise do país. Indagado sobre quantos funcionários compõem o quadro dessa unidade o funcionário Marcio informou que ao todo são 15 funcionários, mas que nos últimos 03 (três) meses pediram demissão 03 funcionários. Seguem abaixo fotos da loja tiradas na ocasião:

FACHADA DA LOJA – 03/02/2016

INTERIOR DA LOJA – 03/02/2016

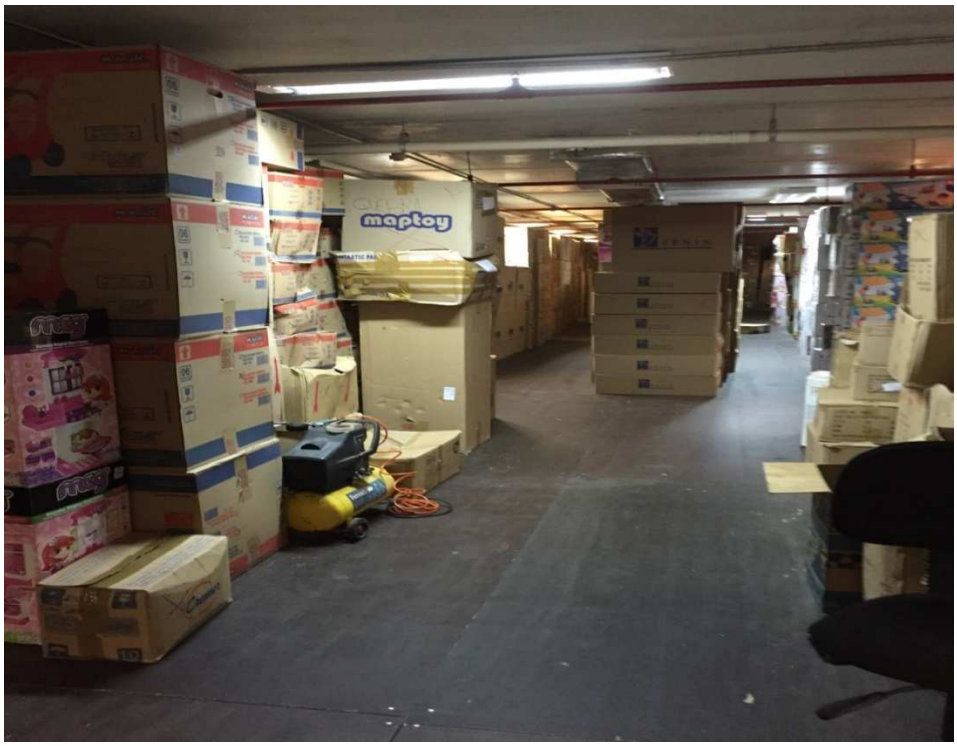

ESTOQUE – 03/02/2016

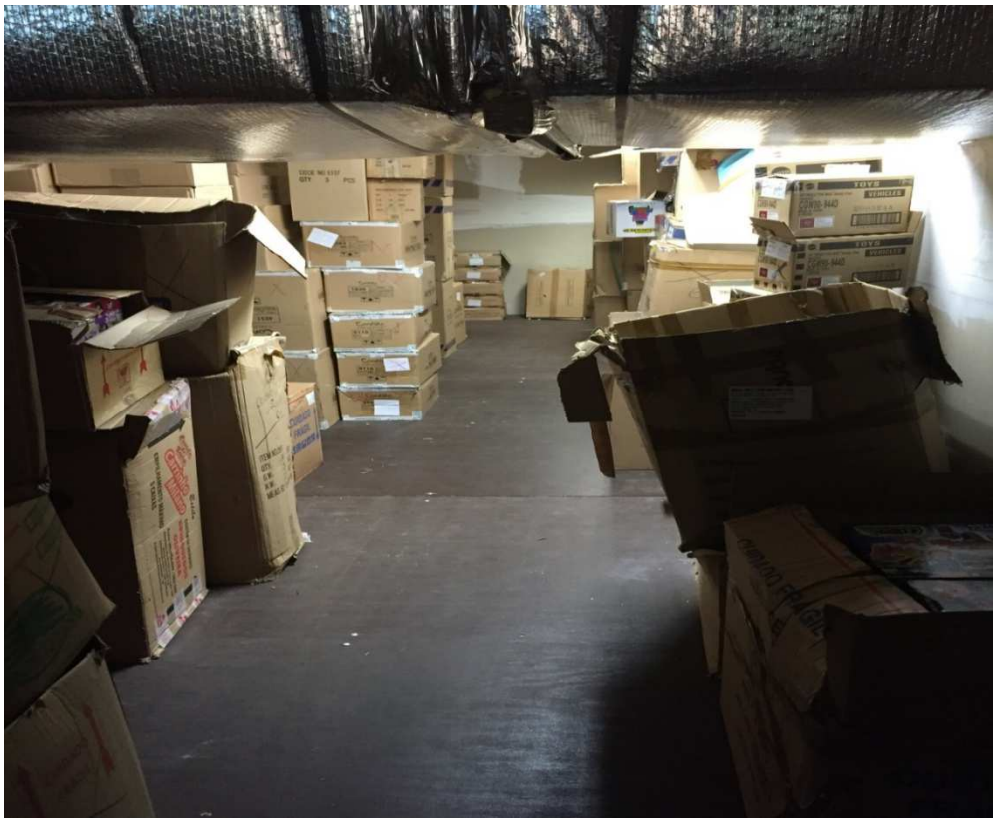

ESTOQUE – 02/03/2016

INTERIOR DA LOJA – 03/02/2016

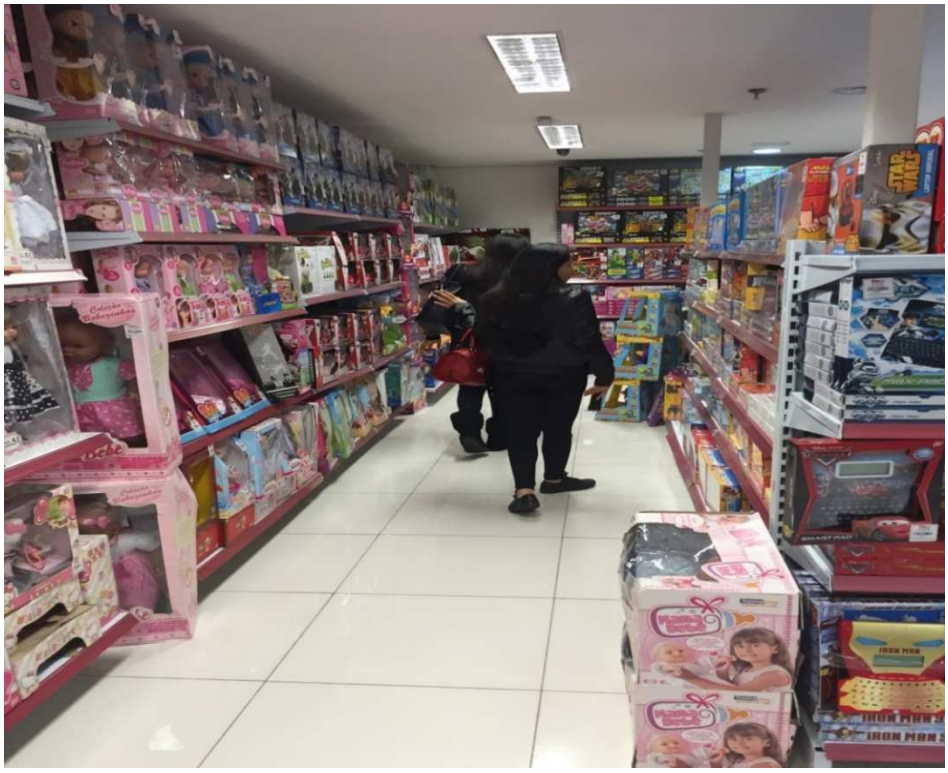

29. Em 02/03/2016, a Administradora Judicial, representada pela sua preposta **Thaina Bergara Devecchio,** realizou diligência nas dependências da Recuperanda **OMART TOYS COMERCIO DE BRINQUEDOS E ARTIGOS INFANTIS LTDA. –** localizada na Avenida dos Autonomistas 1496, União

Shopping – Osasco. Foi incialmente atendida pelo gerente Jair, e depois acompanhada pela gerente Graça ao realizar a vistoria na loja. Informa que a loja estava em pleno funcionamento enquanto permaneceu no local. Foi lhe informado pelo que o fluxo de pessoas realizando compras é grande e que aumentou ainda mais desde o ano de 2015, pois os clientes estão comprando normalmente. Indagada sobre quantos funcionários compõem o quadro dessa unidade a gerente Graça informou que ao todo são 19 funcionários, mas que nos últimos 03 (três) meses foram dispensados 03 funcionários. Seguem abaixo fotos tiradas na ocasião:

FACHADA DA LOJA – 02/03/2016

INTERIOR DA LOJA – 02/03/2016

INTERIOR DA LOJA -02/03/2016

INTERIOR DA LOJA – 02/03/2016

ESTOQUE - 02/03/2016

ESTOQUE- 02/03/2016

30. Em 02/03/2016, a Administradora Judicial, representada pelo seu preposto **Raphael Valentim,** realizou diligência nas dependências da Recuperanda: **TUCURUVI TOYS COMERCIO DE BRINQUEDOS E ARTIGOS INFANTIS LTDA. - MATRIX,** localizada na Avenida Dr. Antonio Maria Laet,

566, loja 42, no Shopping Tucuruvi em São Paulo. Foi incialmente atendido pela gerente Charliene Cristina Costa que o acompanhou ao realizar a vistoria na loja. Informa que a loja é alugada. Perguntado sobre o movimento de vendas informou que está fraco, assim como, o faturamento está abaixo do esperado. Indagada sobre quantos funcionários compõem o quadro dessa unidade o funcionário Marcio informou que ao todo são 13 funcionários, mas que nos últimos 03 (três) meses foram dispensados 04 (quatro) funcionários. Seguem abaixo fotos tiradas na ocasião:

FACHADA DA LOJA – 02/03/2016

ESTOQUE – 02/03/2016

INTERIOR DA LOJA – 02/03/2016

INTERIOR DA LOJA – 02-03-2016

31. Em 02/03/2016, a Administradora Judicial, representada pelo seu preposto **Raphael Valentim,** realizou diligência nas dependências da Recuperanda: **G SOUTO COMERCIO DE BRINQUEDOS E ARTIGOS INFANTIS LTDA.,** localizada na Travessa Casalbouno, 129 lj. 501/503, no

Shopping Center Norte em São Paulo. Foi incialmente atendido pela gerente Iuda Anália de Oliveira que o acompanhou ao realizar a vistoria na loja. Informa que a loja é alugada. Perguntado sobre o movimento de vendas informou que está fraco, assim como, o faturamento está abaixo do esperado para o período. Indagada sobre quantos funcionários compõem o quadro dessa unidade informou que ao todo são 17 funcionários, mas que nos últimos 03 (três) meses foram dispensados 05 (cinco) funcionários.

32. Seguem abaixo fotos tiradas na ocasião:

FACHADA DA LOJA – 02-03-2016

INTERIOR DA LOJA – 02-03-2016

INTERIOR DA LOJA – 02-03-2016

ESTOQUE – 02-03-2016

33. Em 02/03/2016, a Administradora Judicial, representada pelo seu preposto **Raphael Valentim,** realizou diligência nas dependências da Recuperanda: **BMART BABY KIDS COMERCIO DE ARTIGOS INFANTIS LTDA,** localizada na Travessa Casalbouno, 129 lj. 319, no Shopping Center Norte em São Paulo. Foi incialmente atendido pela supervisora de caixa Camila Pereira da Silva que o acompanhou ao realizar a vistoria na loja. Informa que a loja é alugada. Perguntado sobre o movimento de vendas informou que está fraco, assim como, o faturamento está abaixo do esperado para o período. Indagada sobre quantos funcionários compõem o quadro dessa unidade informou que ao todo são 17 funcionários, mas que nos últimos 03 (três) meses foram dispensados 07 (sete) funcionários. Seguem abaixo fotos tiradas na ocasião:

FOTOS DA FACHADA DA LOJA -02-03-2016

FOTOS DO INTERIOR DA LOJA 02-03-2016

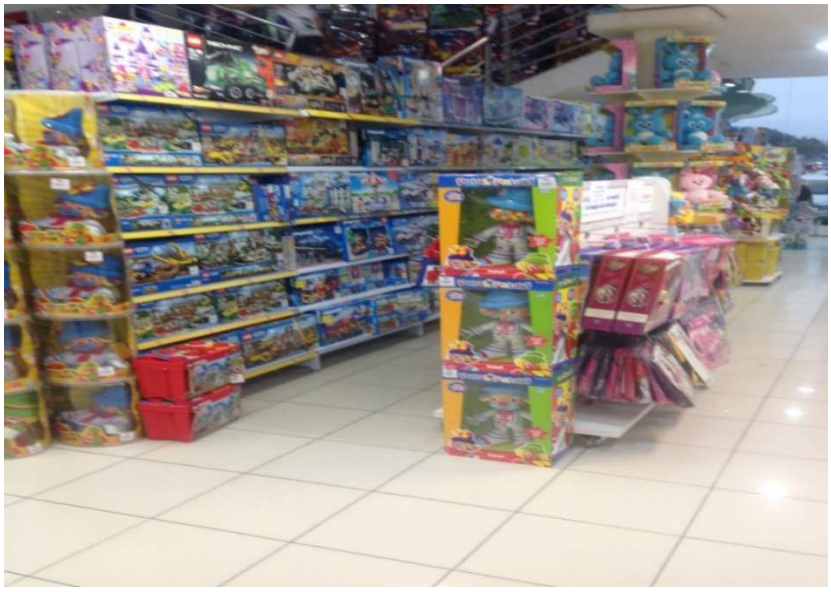

FOTOS DO INTERIOR DA LOJA 02-03-2016

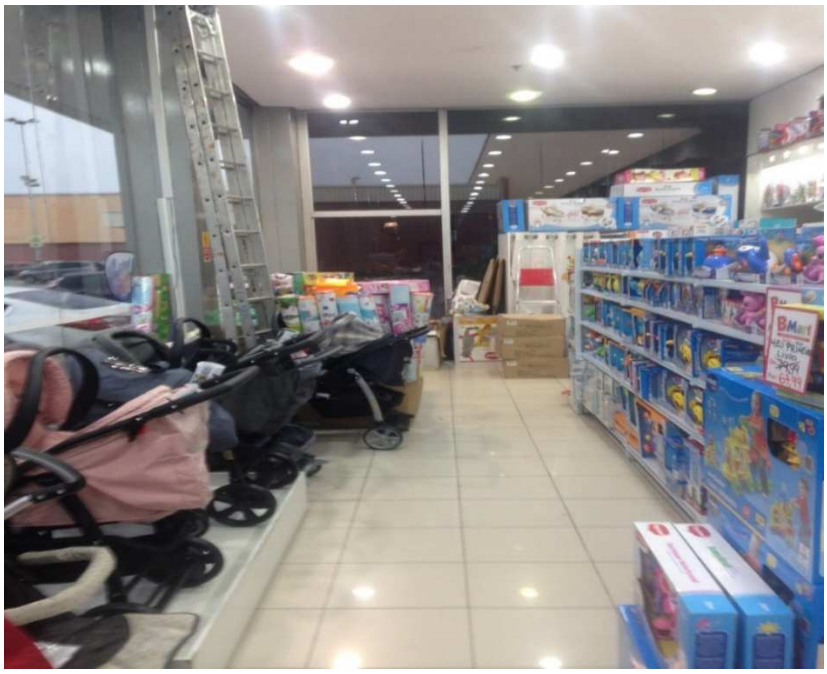

FOTOS INTERIOR DA LOJA 02-03-2016

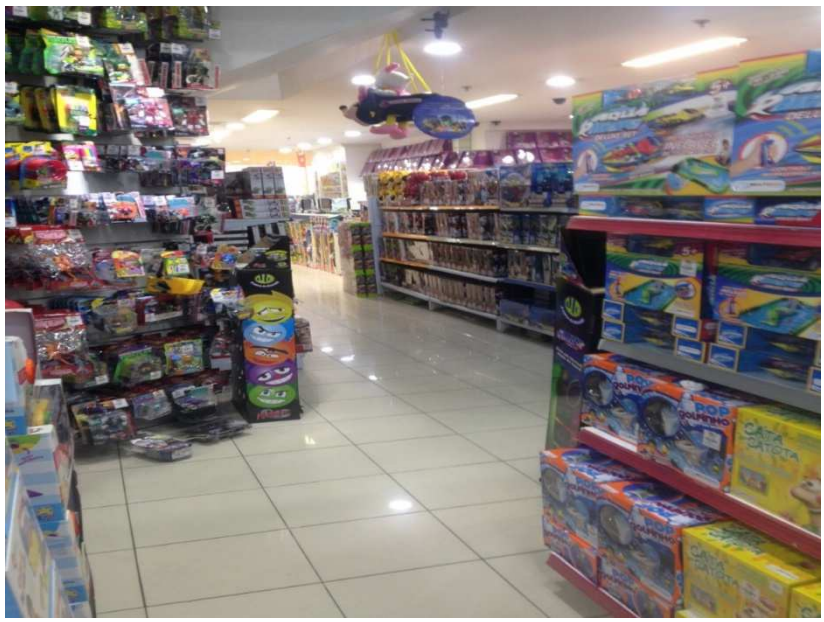

FOTOS INTERIOR DA LOJA 02-03-2016

FOTOS DO INTERIOR DA LOJA 02-03-2016

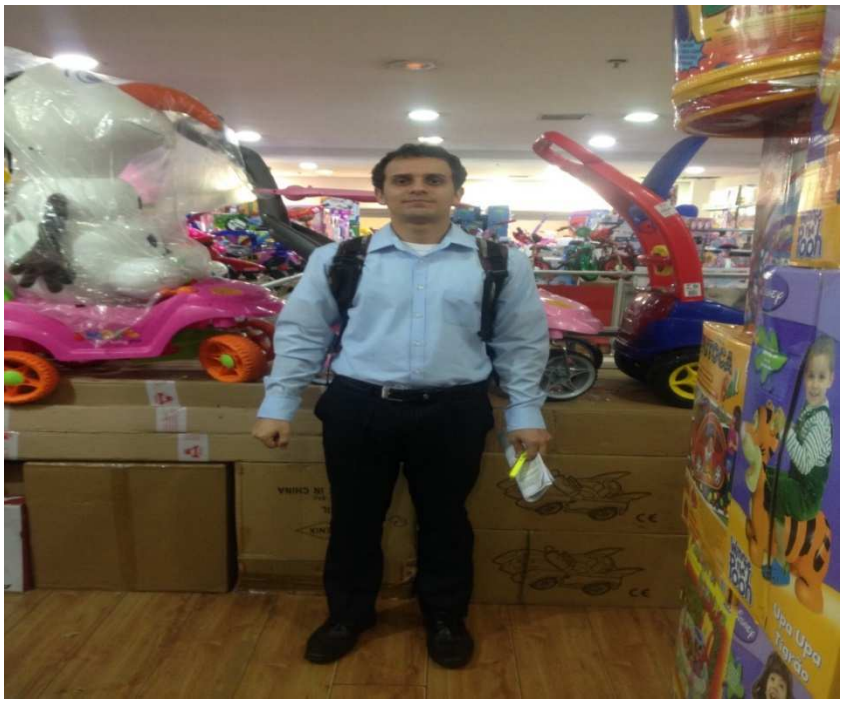

FOTOS ESTOQUE 02-03-2016

FOTOS DO ESTOQUE - 02-03-2016

34. Em 02/03/2016, a Administradora Judicial, representada pelo seu preposto Raphael **Valentim,** realizou diligência nas dependências da Recuperanda: **COMERCIAL CENTER KIDS DE BRINQUEDOS LTDA – ME – DEPÓSITO DAS LOJAS DO SHOPPING CENTER NORTE,** localizada na Travessa Casalbouno, 12 em São Paulo. Foi incialmente atendido pelo analista fiscal Milton do Nascimento que o acompanhou ao realizar a vistoria na loja. Informa que a loja é alugada. É o local onde estão depositadas as mercadorias para

fornecimento das lojas localizadas no Shopping Center Norte. Indagado sobre quantos funcionários compõem o quadro dessa unidade informou que ao todo são 6 funcionários, mas que nos últimos 03 (três) meses nenhum funcionário foi demitido.

35. Seguem abaixo fotos tiradas na ocasião:

FOTOS DA FACHADA DO DEPÓSITO DAS LOJAS DO SHOPPING CENTER NORTE – 02-03-2016

FOTOS DO ESTOQUE – 03-03-2016

FOTOS DO ESTOQUE - 03-03-2016

FOTOS DO ESTOQUE – 03-03-2016

FOTOS DO ESTOQUE – 03-03-2016

FOTOS DO ESTOQUE – 03-03-2016

36. Em 02/03/2016, a Administradora Judicial, representada pelo seu preposto **Raphael Valentim,** realizou diligência nas dependências da Recuperanda: **CS 2 TOYS COMERCIO DE BRINQUEDOS E ARTIGOS INFANTIS LTDA.** localizada na Avenida Sumaré 1271, Perdizes em São Paulo. Foi incialmente atendido pela gerente Samara Madeline Fernandes Almeida

que o acompanhou ao realizar a vistoria na loja. Informa que a loja é alugada. Perguntado sobre o movimento de vendas informou que está fraco, assim como, o faturamento está abaixo do esperado para o período. Indagada sobre quantos funcionários compõem o quadro dessa unidade informou que ao todo são 11 funcionários, mas que nos últimos 03 (três) meses foi dispensado 01 (hum) funcionário. Seguem abaixo fotos tiradas na ocasião:

FOTO DA FACHADA DA LOJA – 02-03-2016

FOTOS DO INTERIOR DA LOJA – 02-03-2016

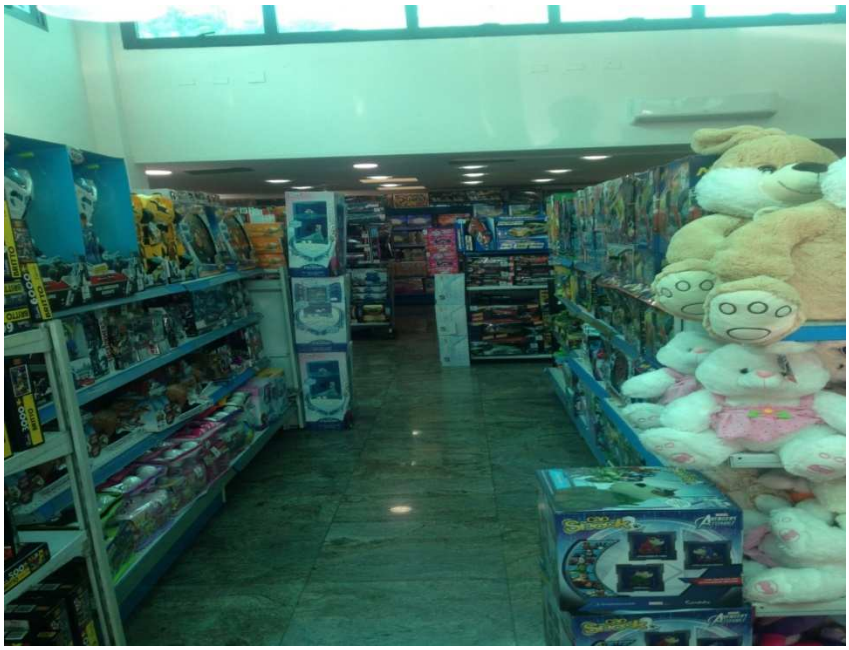

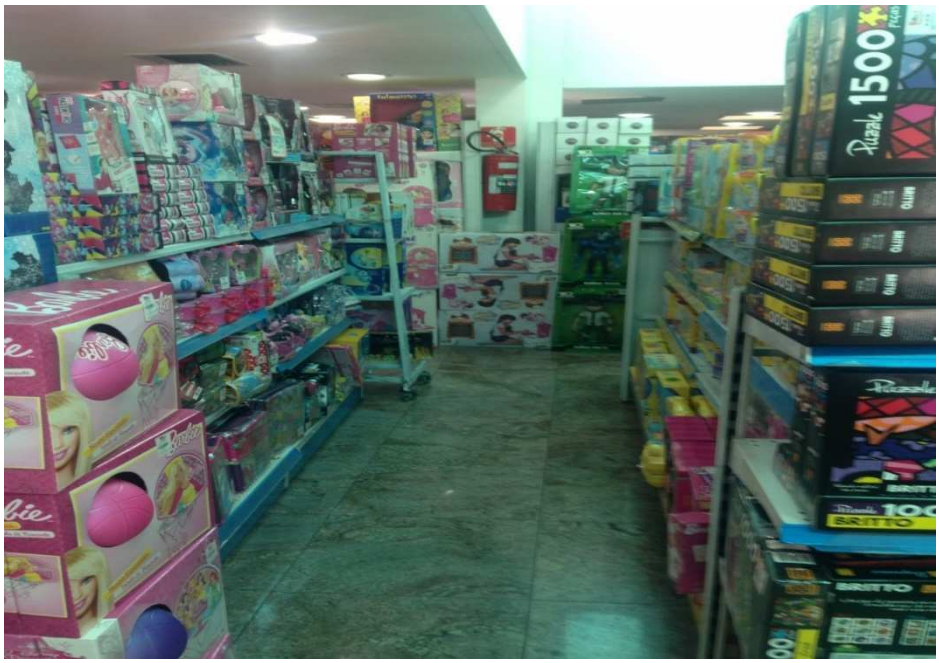

FOTOS DO INTERIOR DA LOJA – 02-03-2016

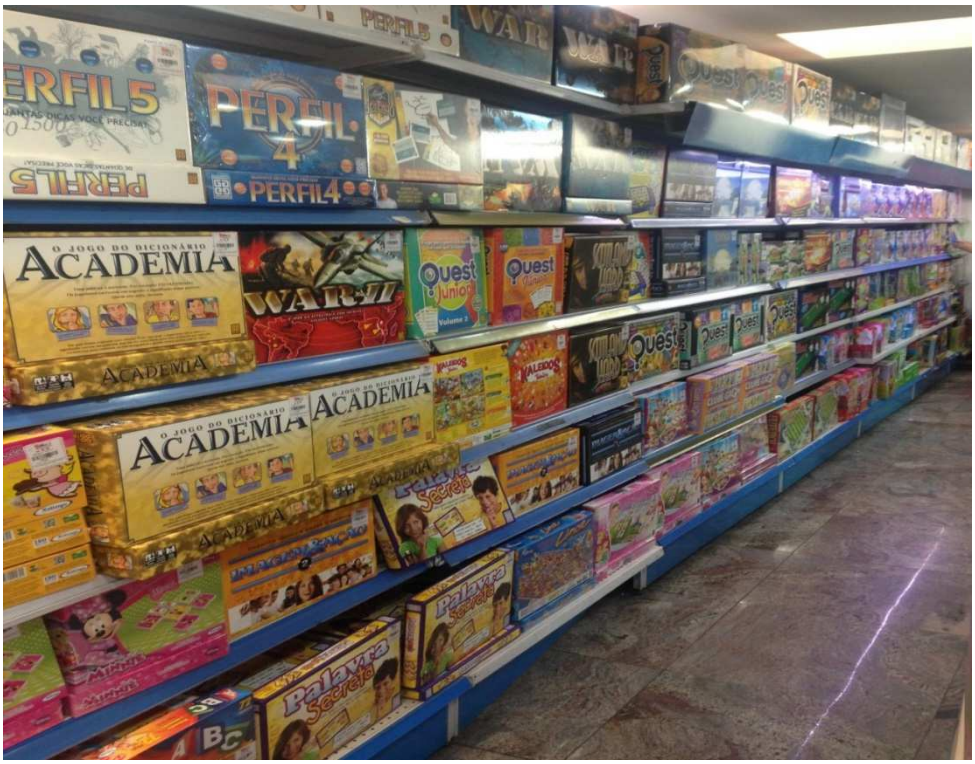

FOTOS DO INTERIOR DA LOJA – 02-03-2016

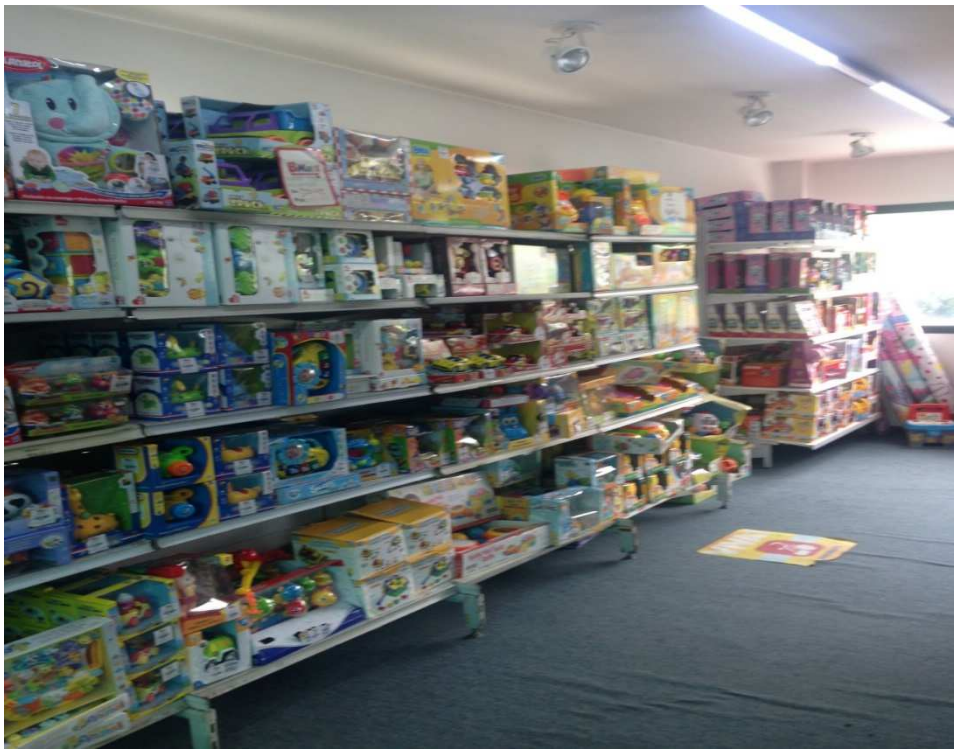

FOTOS DO INTERIOR DA LOJA – 02-03-2016

FOTOS DO INTERIOR DA LOJA -03-03-2016

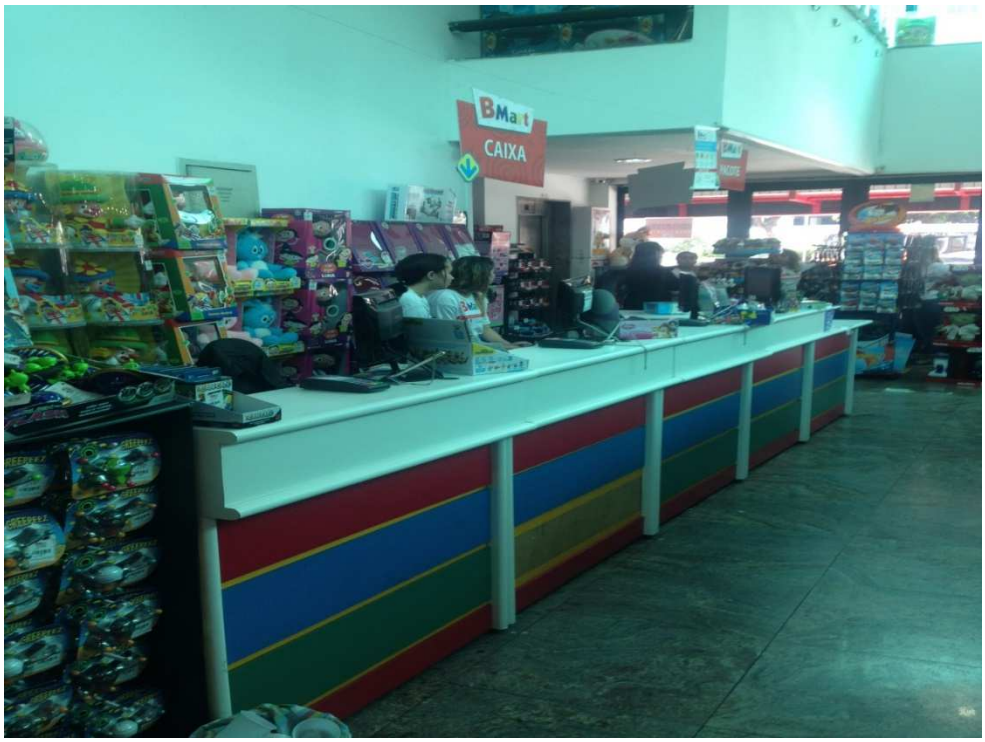

FOTOS DO ESTOQUE – 02-03-2016

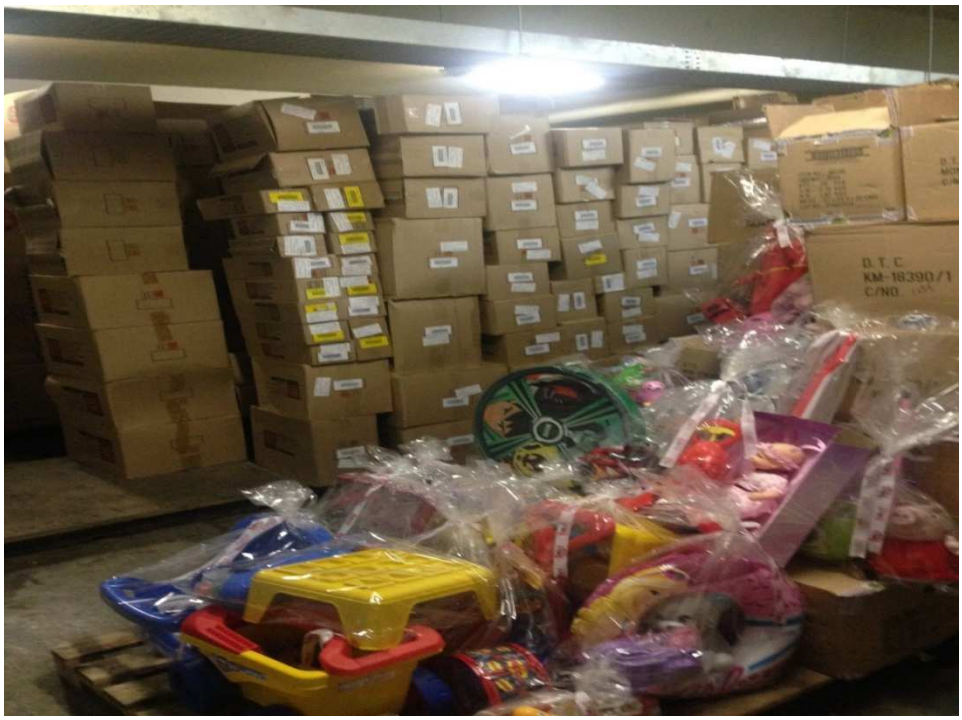

FOTOS DO ESTOQUE – 02-03-2016

37. Em 02/03/2016, a Administradora Judicial, representada pelo seu preposto **Raphael Valentim,** realizou diligência nas dependências da Recuperanda: **CS TOYS BRINQUEDOS LTDA.,** localizada na Rua Engenheiro Stevenson 30, quadra 6 Bloco C, no Shopping West Plaza em São Paulo.

Foi incialmente atendido pela vendedora Flavia Vaz que o acompanhou ao realizar a vistoria na loja. Informa que a loja é alugada. Perguntado sobre o movimento de vendas informou que está fraco, assim como, o faturamento está abaixo do esperado para o período. Indagada sobre quantos funcionários compõem o quadro dessa unidade informou que ao todo são 8 funcionários, mas que nos últimos 03 (três) meses não houve nenhuma dispensa de funcionários. Seguem abaixo fotos tiradas na ocasião:

FOTO DA FACHADA DA LOJA – 02-03-2016

FOTO DA FACHADA DA LOJA – 02-03-2016

FOTOS DO INTERIOR DA LOJA – 02-03-2016

FOTOS DO INTERIOR DA LOJA – 02-03-2016

FOTOS DO INTERIOR DA LOJA – 02-03-2016

FOTOS DO ESTOQUE – 02-03-2016

FOTOS DO ESTOQUE – 02-03-2016

FOTOS DO ESTOQUE – 02-03-2016

38. Em 02/03/2016, a Administradora Judicial, representada pelo seu preposto **Raphael Valentim,** realizou diligência nas dependências da Recuperanda: **DMART TOYS COMERCIO DE BRINQUEDOS E ARTIGOS INFANTIS LTDA,** localizada na Rodovia Regis Bittencourt Km 27, Loja 101B/103, no Shopping Taboão da Serra em São Paulo. Foi incialmente atendido pela

supervisora de caixa Fernanda Pereira da Silva Neves que o acompanhou ao realizar a vistoria na loja. Informa que a loja é alugada. Perguntado sobre o movimento de vendas informou que está fraco, assim como, o faturamento está abaixo do esperado para o período. Indagada sobre quantos funcionários compõem o quadro dessa unidade informou que ao todo são 16 funcionários, mas que nos últimos 03 (três) meses foram dispensados 03 (três) funcionários.

39. Seguem abaixo fotos tiradas na ocasião:

FOTOS FACHADA DA LOJA – 02-3-2016

FOTOS INTERIOR DA LOJA – 02-3-2016

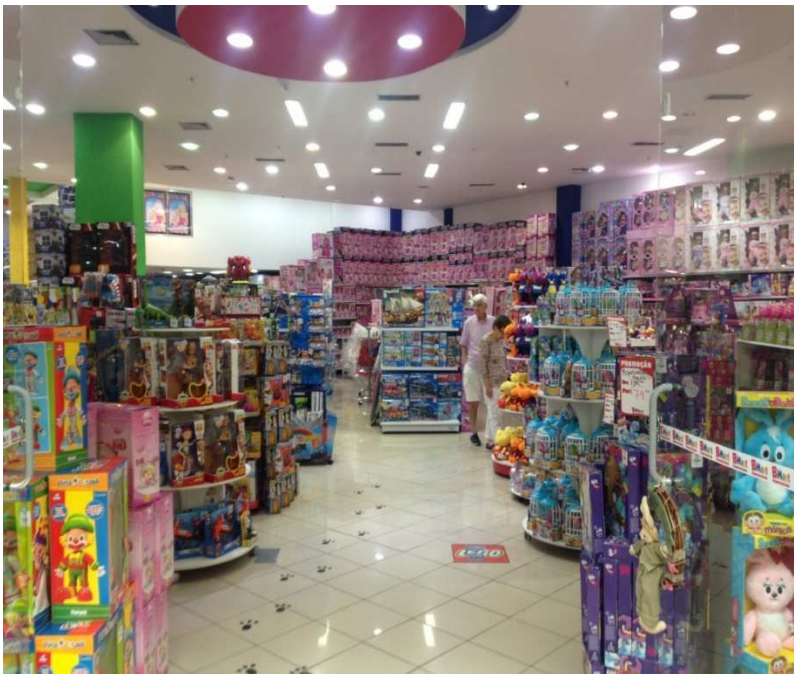

FOTOS INTERIOR DA LOJA 02-03-2016

FOTOS INTERIOR DA LOJA 02-03-2016

FOTOS ESTOQUE 02-03-2016

40. Em 02/03/2016, a Administradora Judicial, representada pelo seu preposto **Raphael Valentim,** realizou diligência nas dependências da Recuperanda: **CAMPTOYS COMERCIO DE BRINQUEDOS E ARTIGOS INFANTIS LTDA,** localizada na Estrada de Campo Limpo 459, no Shopping

Campo Limpo em São Paulo. Foi incialmente atendido pelo gerente Eduardo Marçal de Oliveira que o acompanhou ao realizar a vistoria na loja. Informa que a loja é alugada. Perguntado sobre o movimento de vendas informou que está fraco, mas que no último mês vem crescendo. O faturamento está dentro da média dos últimos três meses. Indagado sobre quantos funcionários compõem o quadro dessa unidade informou que ao todo são 17 funcionários, mas que nos últimos 03 (três) meses foram dispensados 06 (seis) funcionários. Seguem abaixo fotos tiradas na ocasião:

FOTOS FACHADA DA LOJA 02-03-2016

FOTOS INTERIOR DA LOJA 02-03-2016

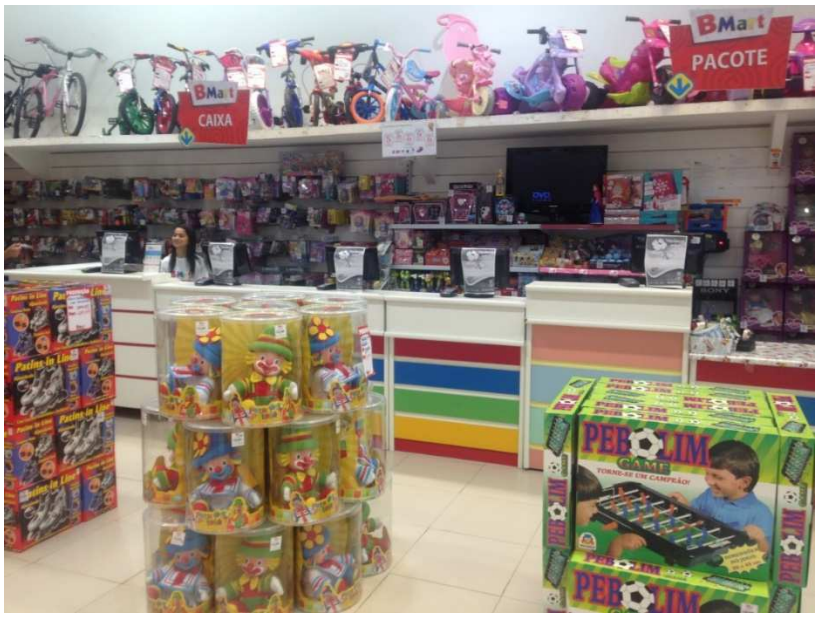

FOTOS INTERIOR DA LOJA 02-03-2016

FOTOS ESTOQUE -02-03-2016

FOTOS ESTOQUE -02-03-2016

FOTOS ESTOQUE 02-03-2016

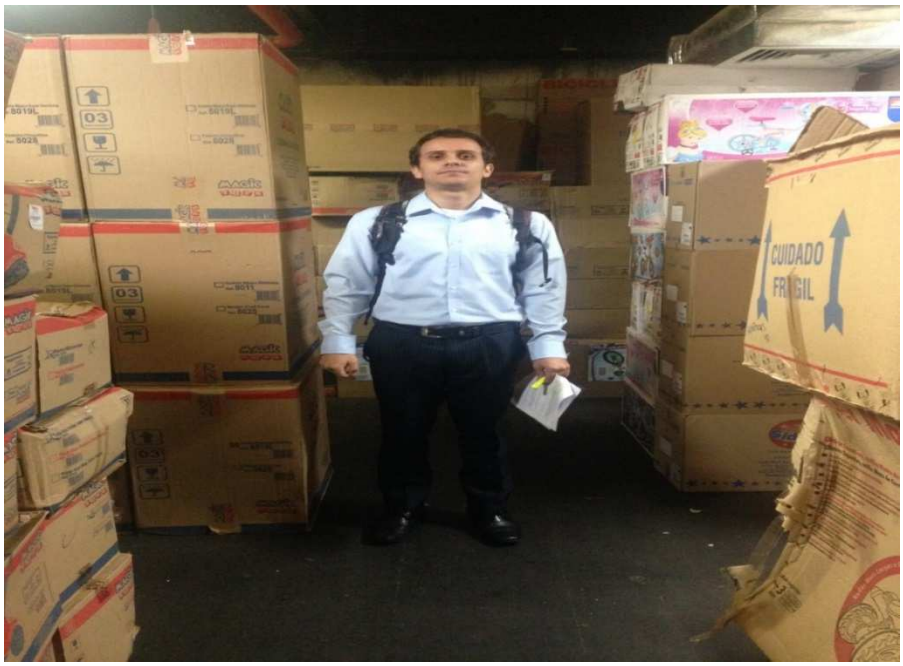

41. Em 02/03/2016, a Administradora Judicial, representada pelo seu preposto Raphael **Valentim,** realizou diligência nas dependências da Recuperanda: **C SOUTO COMERCIO DE BRINQUEDOS LTDA.,** localizada na Avenida Roque Petroni Junior, 1089, no Shopping Morumbi em São Paulo. Foi incialmente atendido pela subgerente Yara Crispem de Lucena que o acompanhou ao realizar a vistoria na loja. Informa que a loja é alugada. Perguntado sobre o movimento de vendas informou que está fraco, assim como, o faturamento está abaixo do esperado para o período. Indagada sobre quantos funcionários compõem o quadro dessa unidade informou que ao todo são 20 funcionários, mas que nos últimos 03 (três) meses foram dispensados 05 (cinco) funcionários.

42. Seguem abaixo fotos tiradas na ocasião:

FOTOS DA FACHADA DA LOJA 02-03-2016

FOTOS DA FACHADA DA LOJA 02-03-2016

FOTOS DO INTERIOR DA LOJA 02-03-2016

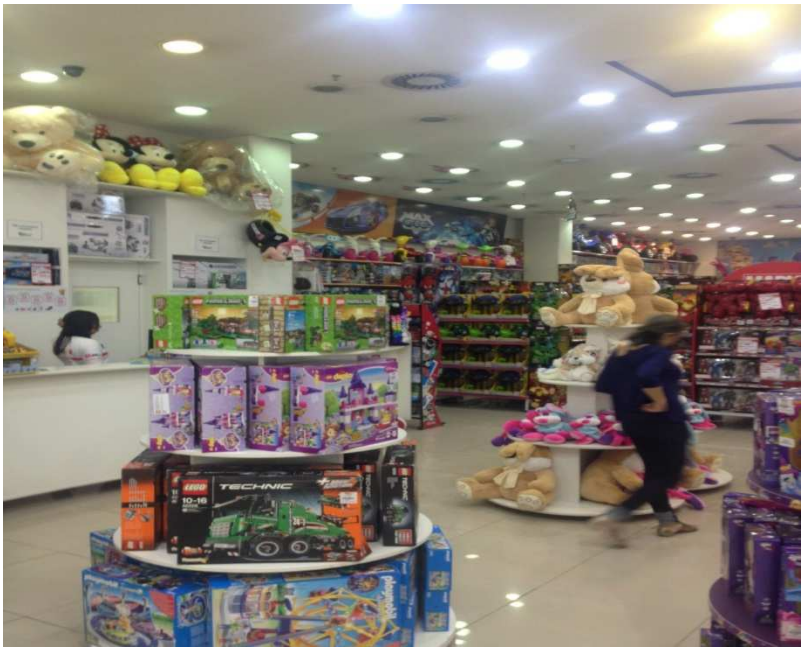

FOTOS DO INTERIOR DA LOJA 02-03-2016

FOTOS DO INTERIOR DA LOJA 02-03-2016

FOTOS DO ESTOQUE 02-03-2016

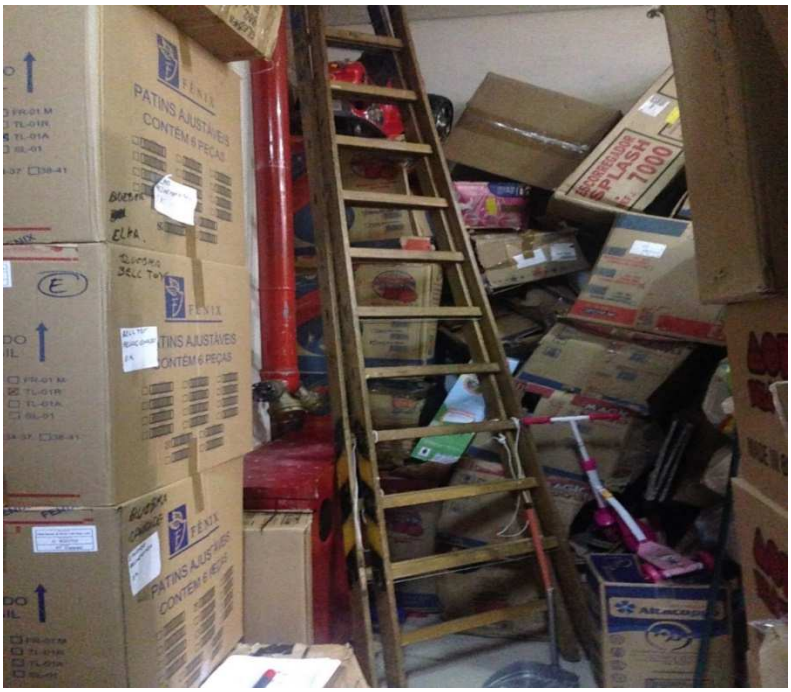

FOTOS DO ESTOQUE -02-03-2016

FOTOS DO ESTOQUE -02-03-2016

43. Em 02/03/2016, a Administradora Judicial, representada pelo seu preposto **Raphael Valentim,** realizou diligência nas dependências da Recuperanda: **ITAIM BABY KIDS COMERCIO DE BRINQUEDOS E ARTIGOS INFANTIS LTDA.,** localizada na Rua João Cachoeira, 536, Itaim em São Paulo. Foi incialmente atendido pela gerente Camila Camargo Soares Ribeiro que o acompanhou ao realizar a vistoria na loja. Informa que a loja é alugada. Perguntado sobre o movimento de vendas informou que está fraco, assim como, o faturamento está abaixo da média para o período. Indagada sobre quantos funcionários compõem o quadro dessa unidade informou que ao todo são 10 funcionários, mas que nos últimos 03 (três) meses foram dispensados 05 (cinco) funcionários. Seguem abaixo fotos tiradas na ocasião:

FOTOS DA FACHADA DA LOJA -02-03-2016

FOTOS INTERIOR DA LOJA – 02-03-2016

FOTOS INTERIOR DA LOJA 02-03-2016

FOTOS INTERIOR DA LOJA 02-03-2016

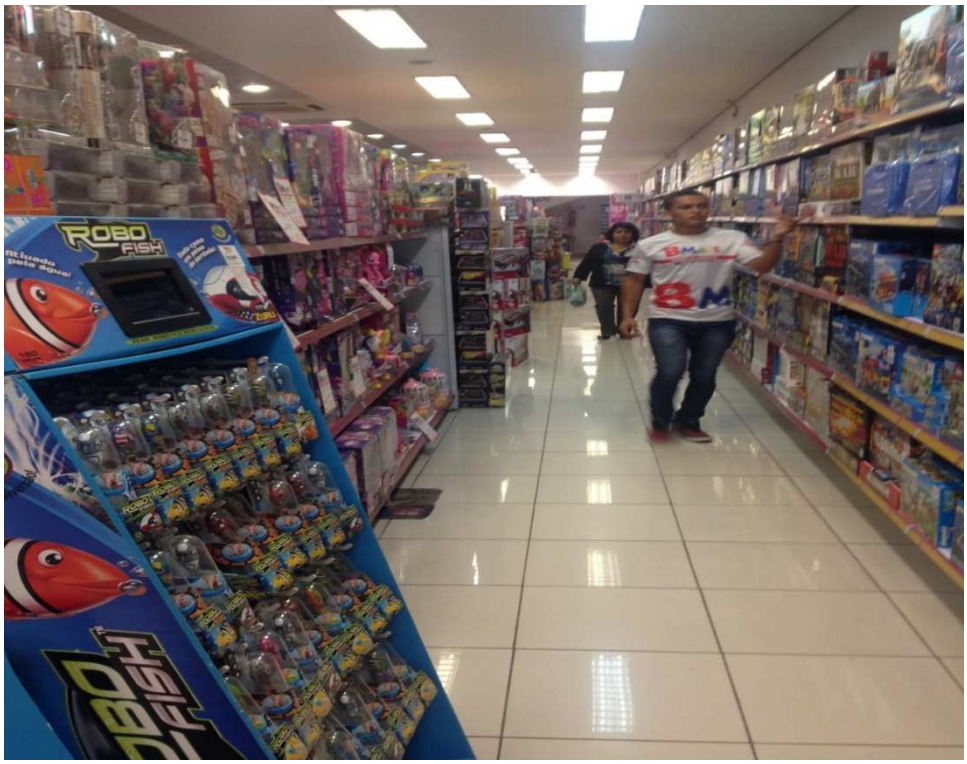

FOTOS INTERIOR DAS LOJA -02-03-2016

FOTOS ESTOQUE 02-03-2016

FOTOS ESTOQUE 02-03-2016

FOTOS ESTOQUE 02-03-2016

FOTOS ESTOQUE 02-03-2016

44. Em 02/03/2016, a Administradora Judicial, representada pelo seu preposto **Raphael Valentim,** realizou diligência nas dependências da Recuperanda: **GMART TOYS COMERCIO DE ARTIGOS INFANTIS LTDA,** localizada na Rua Turiassu, 2100 – Pompeia em São Paulo. Foi incialmente atendido pela subgerente Eliete Ramos que o acompanhou ao realizar a vistoria na loja. Informa que a loja é alugada. Perguntado sobre o movimento de vendas informou que está fraco, assim como, o faturamento está abaixo do esperado para o período. Indagada sobre quantos funcionários compõem o quadro dessa unidade informou que ao todo são 19 funcionários, mas que nos últimos 03 (três) meses foram dispensados 08 (oito) funcionários.

45. Seguem abaixo fotos tiradas na ocasião:

FOTOS DA FACHADA DA LOJA 02-03-2016

FOTOS DO INTERIOR DA LOJA – 02-03-2016

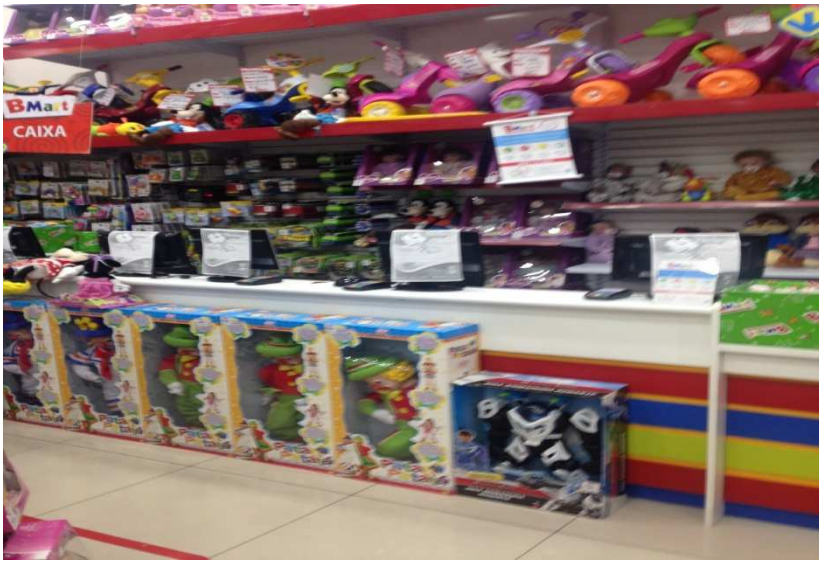

FOTOS DO INTERIOR DA LOJA 02-03-2016

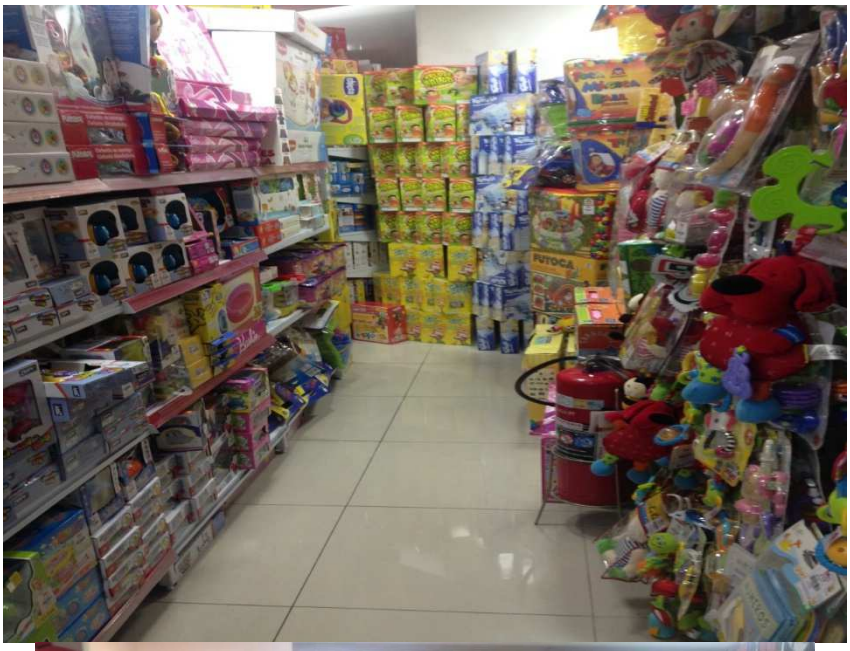

FOTOS DO INTERIOR DA LOJA 02-03-2016

FOTOS ESTOQUE 02-03-2016

FOTOS ESTOQUE 02-03-2016

46. Em 02/03/2016, a Administradora Judicial, representada pelo seu preposto **Raphael Valentim,** realizou diligência nas dependências da Recuperanda: **GUIME BRINQUEDOS LTDA,** localizada na Avenida Regente Feijó 1739, Modulo 47/48, no Shopping Analia Franco em São Paulo. Foi incialmente atendido pela gerente Shirley Nogueira que o acompanhou ao realizar a vistoria na loja. Informa que a loja é alugada. Perguntado sobre o movimento de vendas informou que está fraco, assim como, o faturamento está abaixo do esperado para o período. Indagada sobre quantos funcionários compõem o quadro dessa unidade informou que ao todo são 13 funcionários, mas que nos últimos 03 (três) meses foram dispensados 05 (cinco) funcionários.

47. Seguem abaixo fotos tiradas na ocasião:

FOTOS FACHADA DA LOJA -02-03-2016

FOTOS INTERIOR DA LOJA 02-03-2016

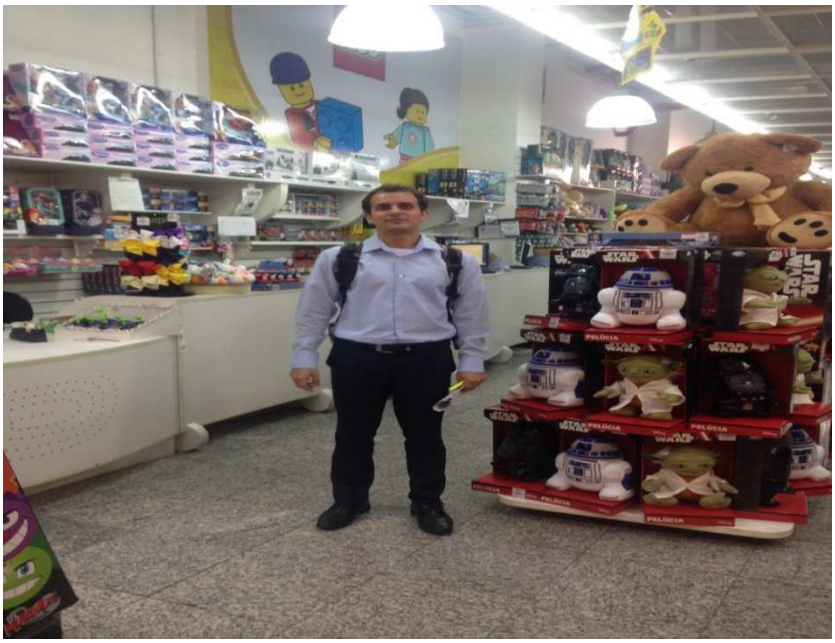

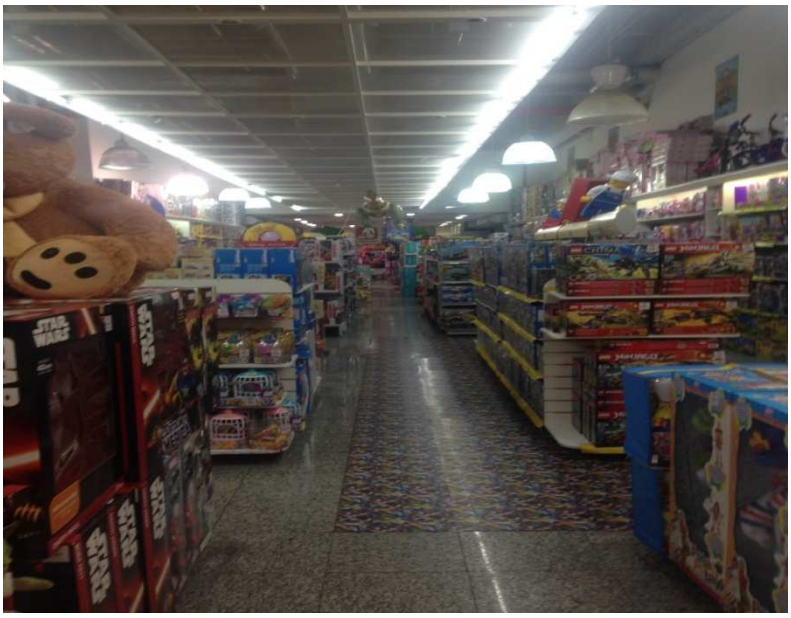

FOTOS INTERIOR DA LOJA 02-03-2016

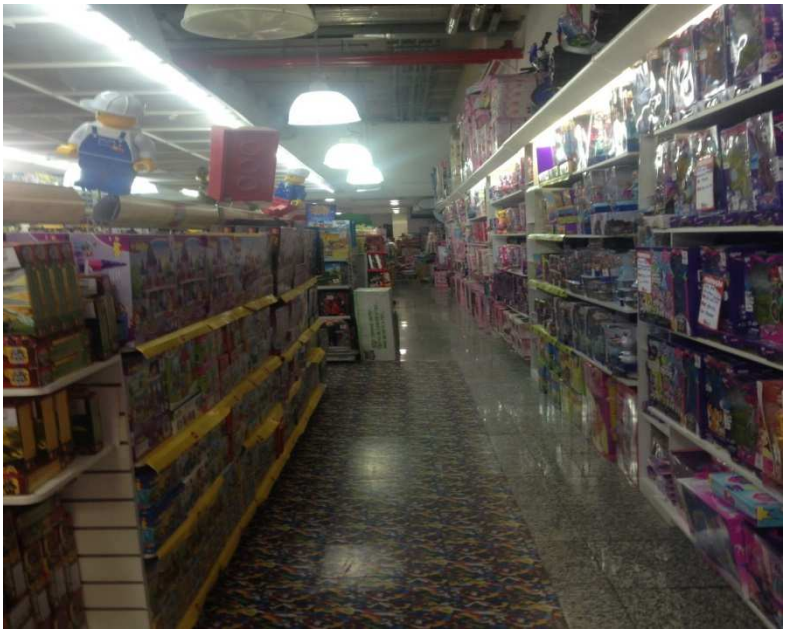

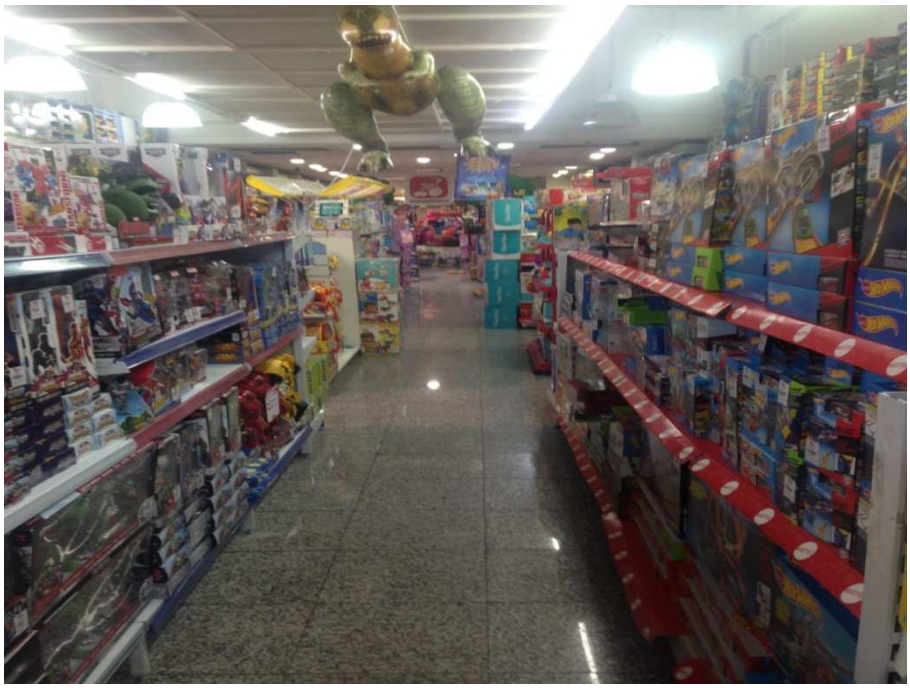

FOTOS INTERIOR DA LOJA 02-03-2016

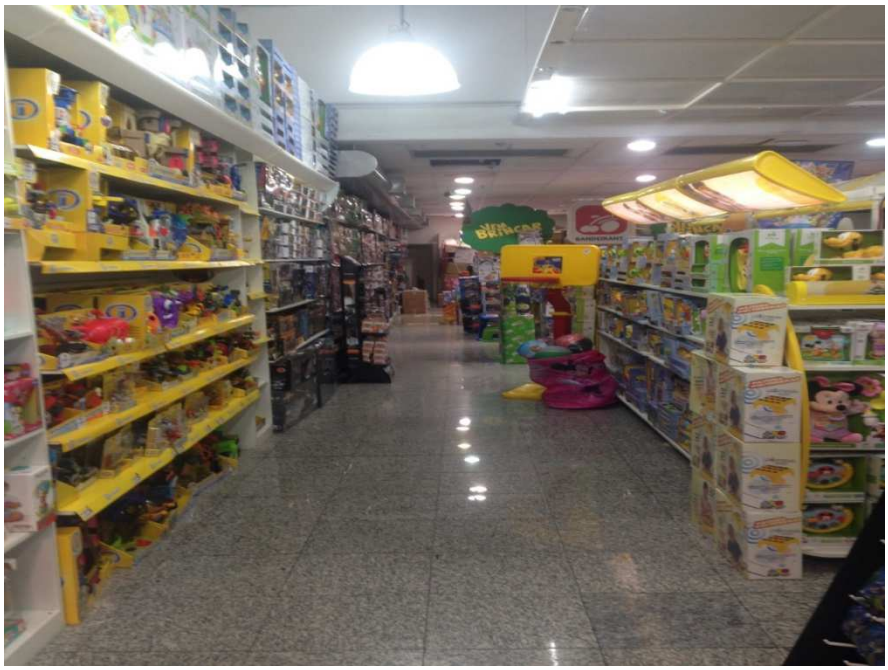

FOTOS INTERIOR DA LOJA 02-03-2016

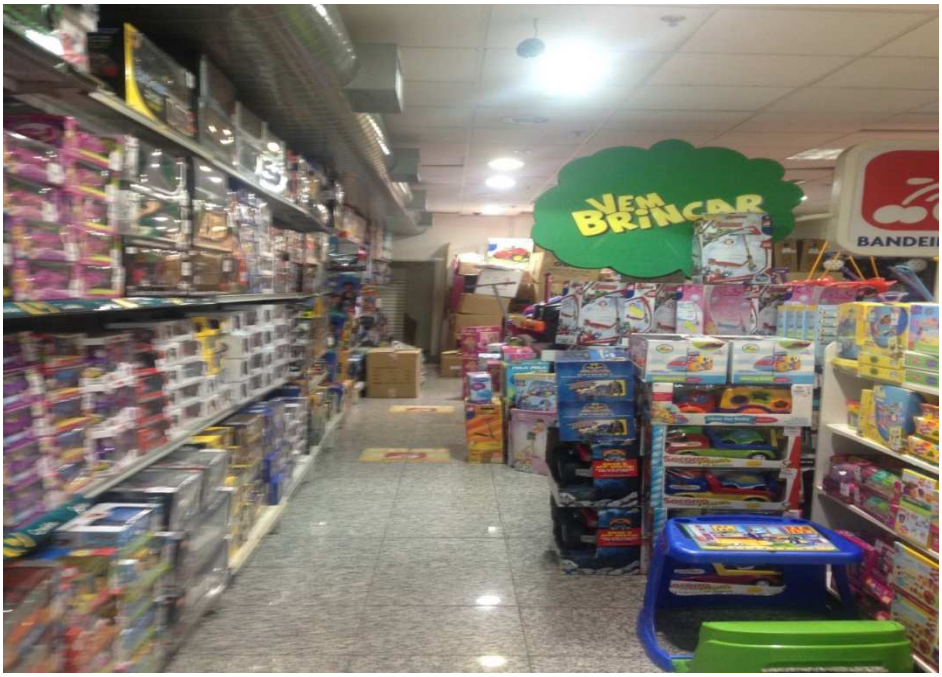

FOTOS ESTOQUE – 02-03-2016

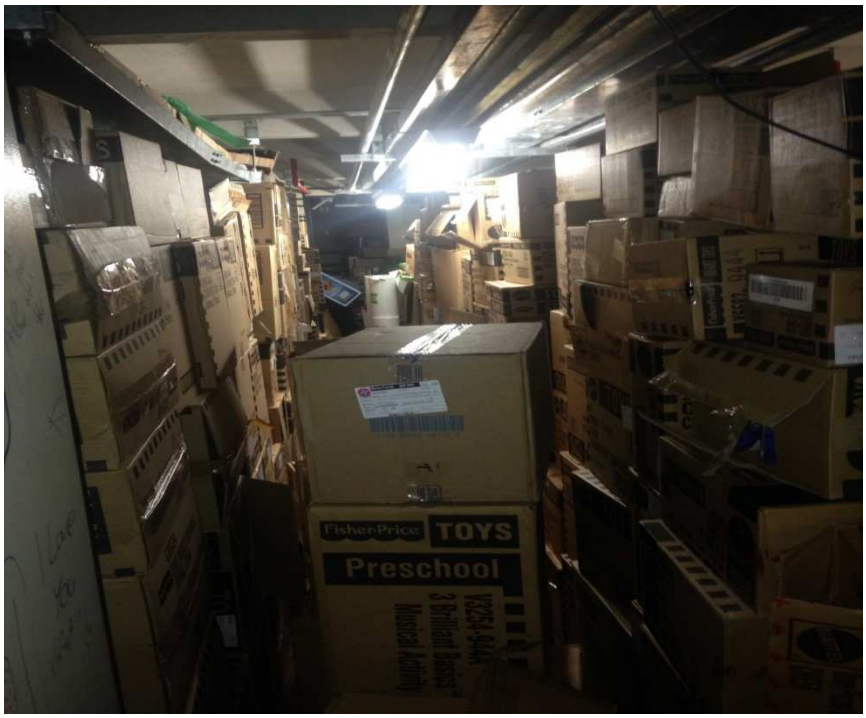

FOTOS ESTOQUE – 02-03-2016

48. Em 02/03/2016, a Administradora Judicial, representada pelo seu preposto **Raphael Valentim,** realizou diligência nas dependências da Recuperanda: **BABY MART TOYS COMERCIO DE BRINQUEDOS**

E ARTIGOS INFANTIS LTDA, localizada na Rua Olimpíadas, 360, LUC 421 no Shopping Vila Olimpia em São Paulo. Ao chegar em frente à loja constatou que a mesma já não se encontrava instalada no local, lhe foi informado pela administração do shopping que a loja já havia sido ocupada por outro locatário – FãKids. Seguem abaixo fotos tiradas na ocasião:

FOTOS DA FACHADA DA OUTRA LOJA INSTALADA NO LOCAL

49. Em 02/03/2016, a Administradora Judicial, representada pelo seu preposto **Raphael Valentim,** realizou diligência nas dependências da Recuperanda: **JURUPITOYS COMERCIO DE BRINQUEDOS E ARTIGOS INFANTIS LTDA,** localizada na Alameda dos Jurupis, 1467 Moema, no Shopping Ibirapuera em São Paulo. Ao chegar em frente à loja constatou que a mesma já não se encontrava instalada no local, lhe foi informado pela administração

do shopping que a loja já havia sido ocupada por outro locatário Planet Girl. Seguem abaixo fotos tiradas na ocasião:

FOTOS DA FACHADA DA OUTRA LOJA INSTALADA NO LOCAL

50. Em 02/03/2016, a Administradora Judicial, representada pelo seu preposto **Raphael Valentim,** realizou diligência nas dependências da Recuperanda: **C MART TOYS COMERCIO DE BRINQUEDOS LTDA** localizada na Avenida José Pinheiro Borges, S/N – Itaquera – no Shopping Itaquera em São Paulo. Foi incialmente atendido pela gerente Joelma Barbosa Mathias Silva da Costa, que o acompanhou ao realizar a vistoria na loja. Informa que a loja é alugada. Indagado sobre quantos funcionários compõem o quadro dessa unidade informou que ao todo são 20 funcionários, mas que nos últimos 03 (três) meses foram demitidos 03 funcionários. Indagado sobre o movimento de vendas na loja foi dito que as vendas estão fraquíssimas e o faturamento encontra-se abaixo do esperado. Seguem abaixo fotos tiradas na ocasião:

FOTOS DA FACHADA DA LOJA – 02-03-2016

FOTOS DO INTERIOR DA LOJA 02-03-2016

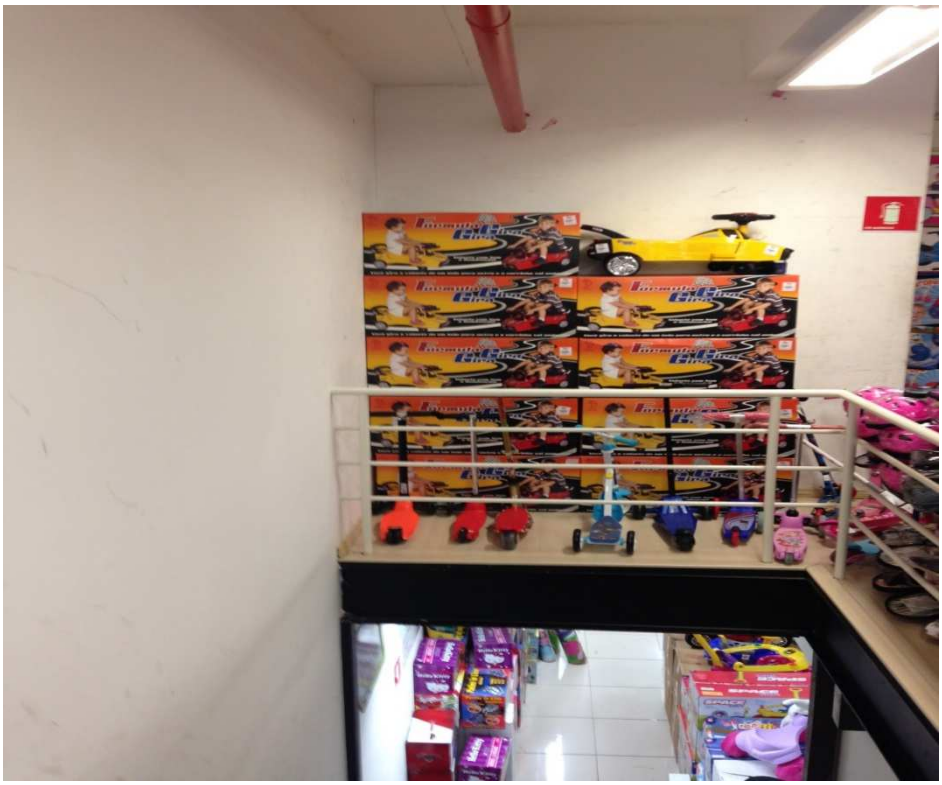

FOTOS DO INTERIOR DA LOJA – 02-03-2016

FOTOS DO ESTOQUE 02-03-2016

51. Em 03/03/2016, a Administradora Judicial, representada pelo seu preposto **Raphael Valentim,** realizou diligência nas dependências da Recuperanda na Cidade de Ribeirão Preto: **RIBER TOYS COMÉRCIO DE BRINQUEDOS LTDA,** localizada na Avenida Presidente Prudente 1500 – Ribeirania, no Shopping Novo Ribeirão. Foi incialmente atendido pela gerente

regional Alessandra Lorenzato dos Reis que o acompanhou ao realizar a vistoria na loja. Informa que a loja é alugada. Perguntado sobre o movimento de vendas informou que está fraco, assim como, o faturamento está abaixo do esperado para o período. Indagada sobre quantos funcionários compõem o quadro dessa unidade informou que ao todo são 22 funcionários, mas que nos últimos 03 (três) meses foram dispensados 06 (seis) funcionários. Seguem abaixo fotos tiradas na ocasião:

FOTOS DA FACHADA DA LOJA 03-03-2016

FOTOS DO INTERIOR DA LOJA 03-03-2016

FOTOS DO INTERIOR DA LOJA 03-02-2016

FOTOS DO INTERIOR DA LOJA 03-02-2016

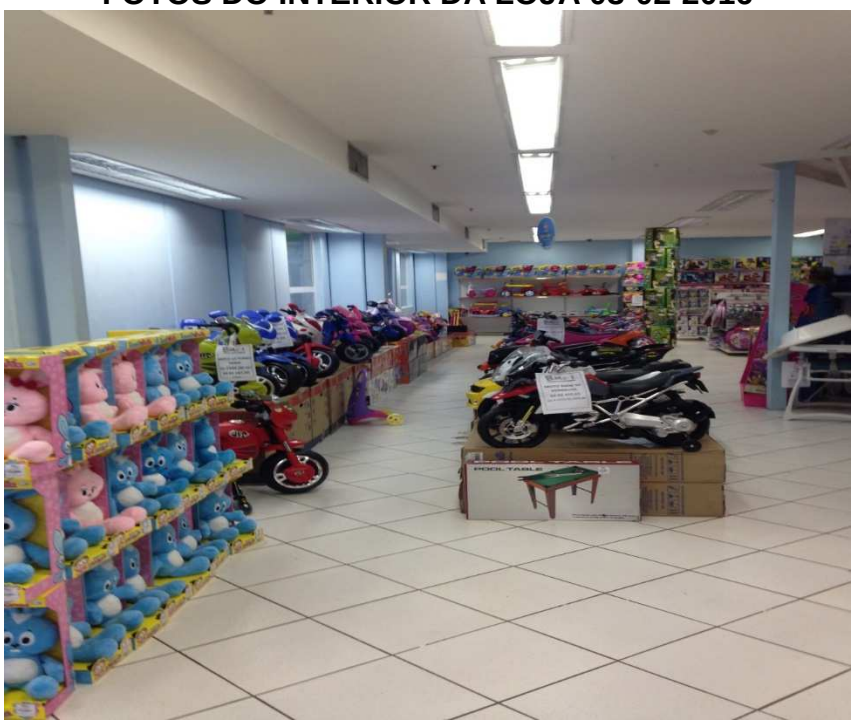

FOTOS ESTOQUE 03-03-2016

52. Em 03/03/2016, a Administradora Judicial, representada pelo seu preposto **Raphael Valentim,** realizou diligência nas dependências da Recuperanda na cidade de Ribeirão Preto: **LG TOYS COMERCIO DE BRINQUEDOS LTDA,** localizada na Avenida Coronel Fernando Ferreira Leite, 1540 – Jardim Califórnia. Foi incialmente atendido pelo subgerente Edvanio Jose Francisco que o acompanhou ao realizar a vistoria na loja. Informa que a loja é alugada. Perguntado sobre o movimento de vendas informou que está fraco, assim como, o faturamento está abaixo do esperado para o período. Indagada sobre quantos funcionários compõem o quadro dessa unidade informou que ao todo são 12 funcionários, mas que nos últimos 03 (três) meses foram dispensados 05 (cinco) funcionários.

53. Seguem abaixo fotos tiradas na ocasião:

FOTOS DA FACHADA DA LOJA 03-03-2016

FOTOS DO INTERIOR DA LOJA -03-03-2016

FOTOS INTERIOR DA LOJA 03-03-2016

FOTOS INTERIOR DA LOJA 03-03-2016

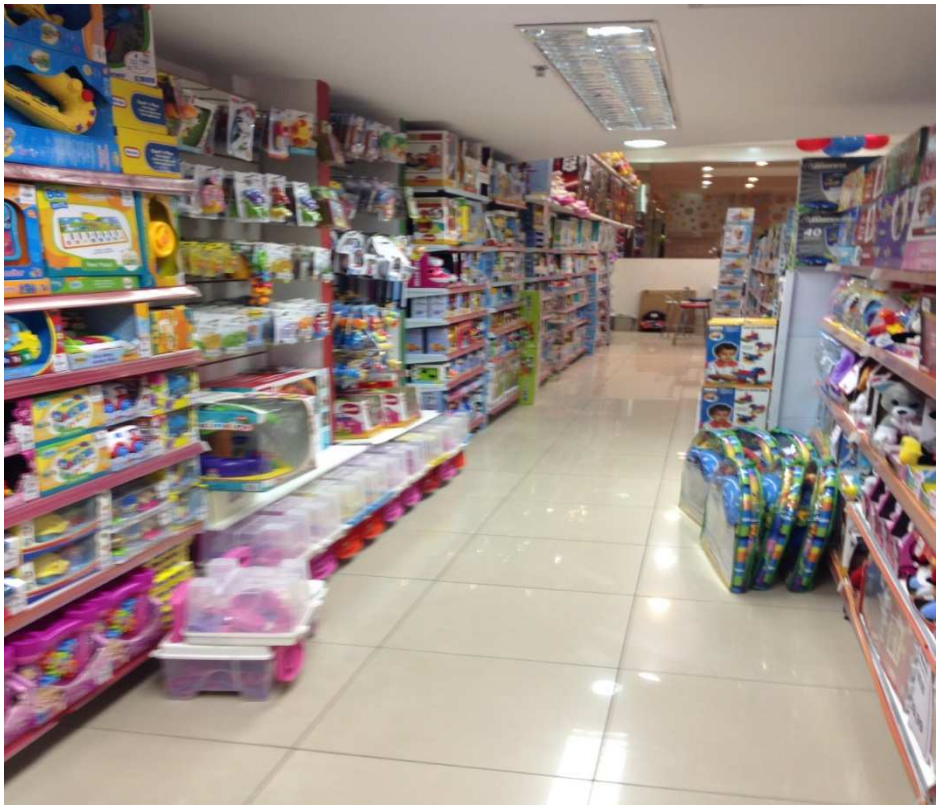

FOTOS DO ESTOQUE DA LOJA 03-03-2016

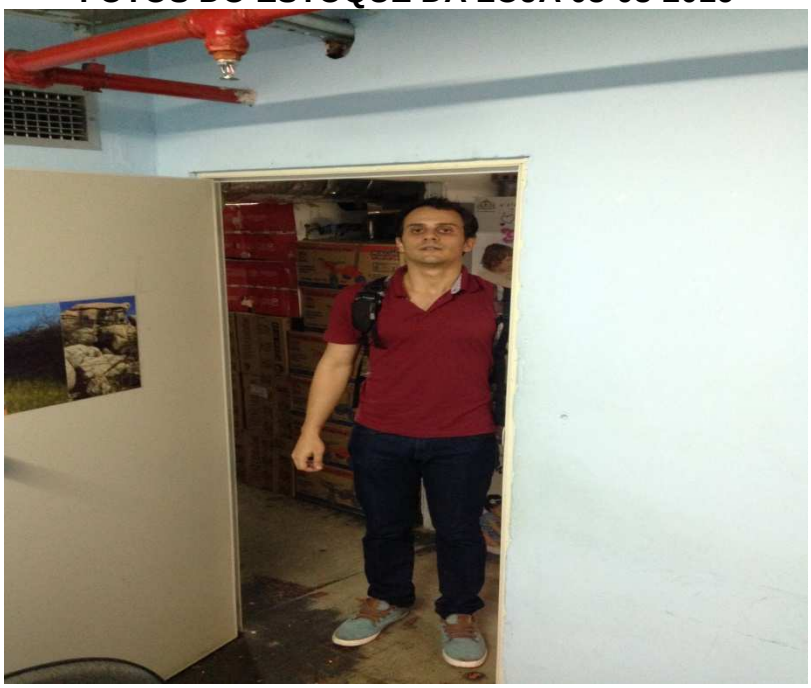

FOTOS DO ESTOQUE DA LOJA 03-03-2016

54. Em 03/03/2016, a Administradora Judicial, representada pela sua preposta **Thaina Bergara Devecchio,** realizou diligência nas dependências da Recuperanda na Cidade de Belo Horizonte: **SÓ TOYS BRINQUEDOS LTDA**, localizada na Avenida Olegario Maciel, 1600, Loja GD-08 no Shopping Diamond Mall. Foi incialmente atendida pela gerente Ariana Costa Oliveira, que a acompanhou ao realizar a vistoria na loja. Informa que a loja é alugada Foi lhe informado que o fluxo de compras na loja diminuiu em torno de 50% desde o ano de 2015, e esse fluxo continua diminuindo devido a crise do país. Indagado sobre quantos funcionários compõem o quadro dessa unidade informou que ao todo são 20 funcionários, mas que nos últimos 03 (três) meses foram dispensados 06 e 01 funcionário pediu demissão.

55. Seguem abaixo fotos da loja tiradas na ocasião:

FOTOS DA FACHADA DA LOJA – 03-03-2016

FOTOS INTERIOR DA LOJA 03-03-2016

FOTOS INTERIOR DA LOJA – 03-03-2016

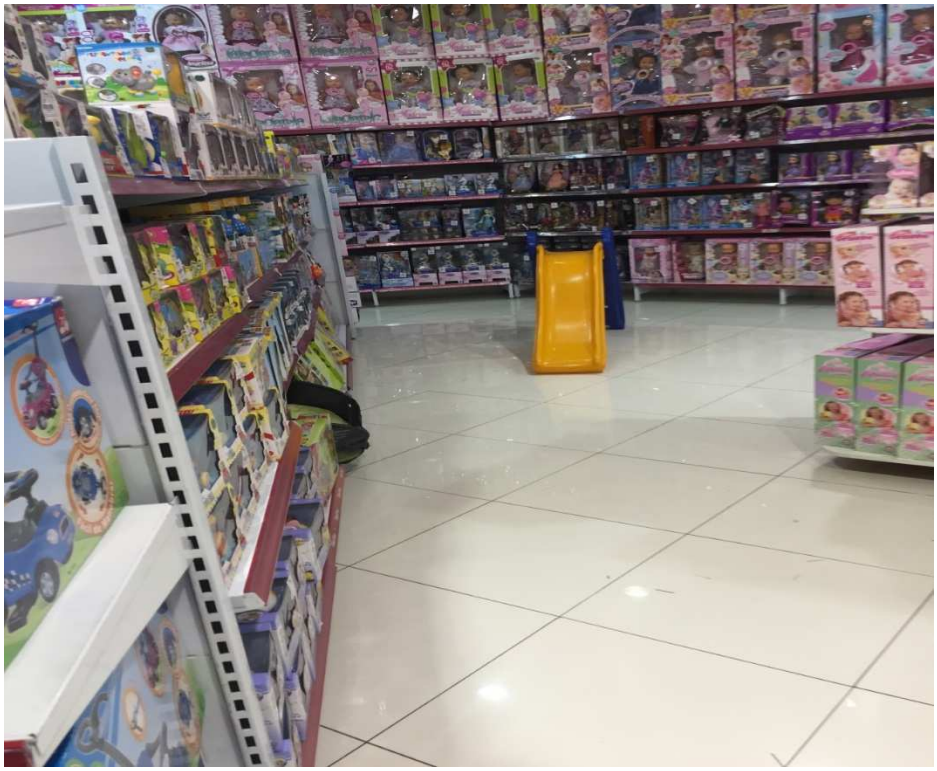

FOTOS INTERIOR DA LOJA -03-03-2016

FOTOS ESTOQUE -03-03-2016

FOTOS ESTOQUE -03-03-2016

56. Em 03/03/2016, a Administradora Judicial, representada pela sua preposta **Thaina Bergara Devecchio,** realizou diligência nas

dependências da Recuperanda na Cidade de Belo Horizonte: **HORIZONTE TOYS LTDA**, localizada na Rodovia BR 356, 3049 – loja 16ª, Belvedere, no BH Shopping. Foi incialmente atendida pela gerente Carmen Lucia da Paz, que a acompanhou ao realizar a vistoria na loja. Informa que a loja é alugada Foi lhe informado que o fluxo de compras na loja diminuiu em torno de 30% desde o ano de 2015, e esse fluxo vem aos poucos melhorando. Indagado sobre quantos funcionários compõem o quadro dessa unidade informou que ao todo são 23 funcionários, mas que nos últimos 03 (três) meses não foi dispensado nenhum funcionário, mas também não foram contratadas as pessoas que estavam em período de experiência. Seguem abaixo fotos da loja tiradas na ocasião:

FOTOS DA FACHADA DA LOJA – 03-03-2016

FOTOS DO INTERIOR DA LOJA – 03-03-2016

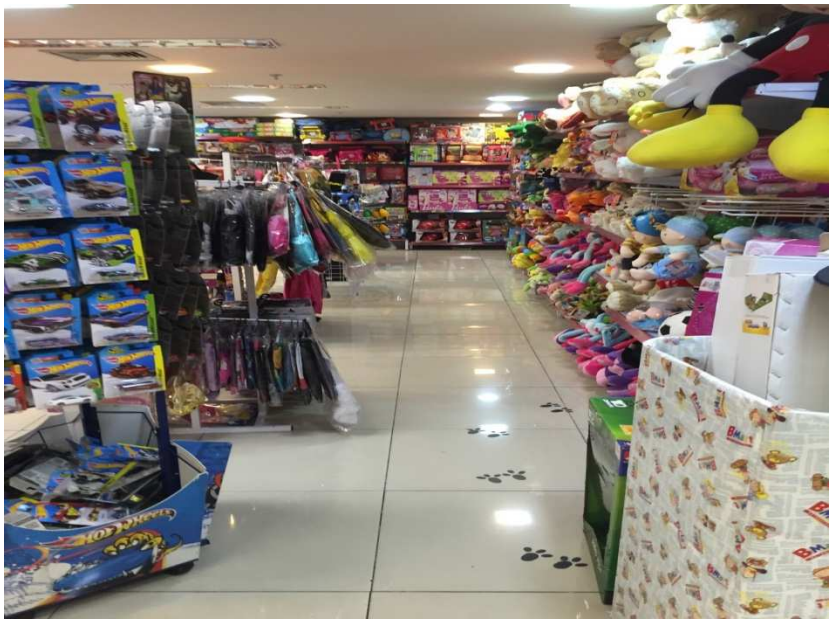

FOTOS DO INTERIOR DA LOJA – 03-03-2016

FOTOS DO INTERIOR DA LOJA – 03-03-2016

FOTOS DO INTERIOR DA LOJA 03-03-2016

FOTOS DO INTERIOR DA LOJA 03-03-2016

FOTOS ESTOQUE -03-03-2016

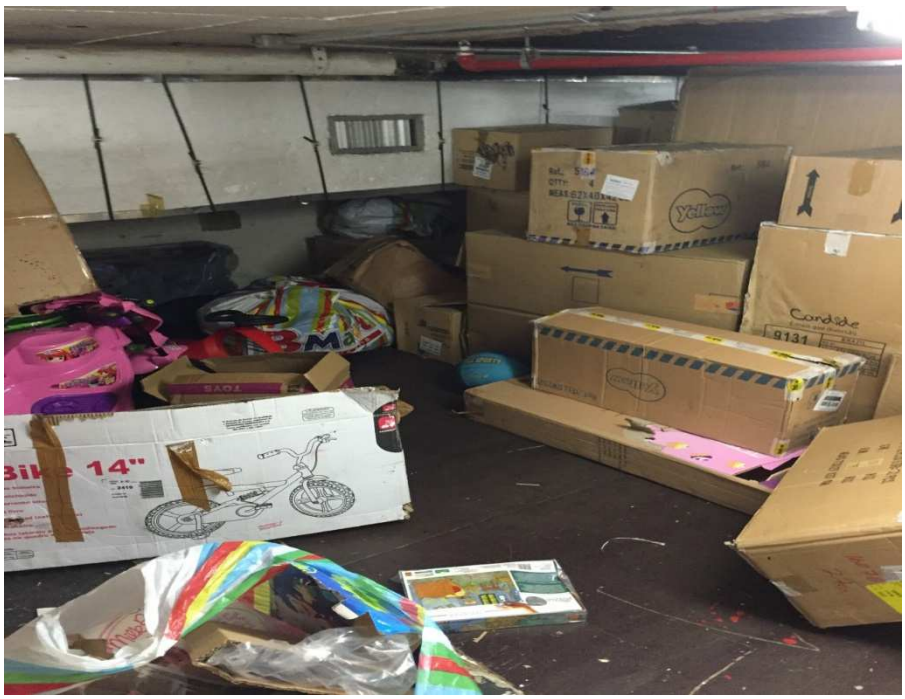

FOTOS DO ESTOQUE 03-03-2016

FOTOS DO ESTOQUE 03-03-2016

FOTOS DO ESTOQUE 03-03-2016

57. Em 03/03/2016 a Administradora Judicial, representada pela sua preposta **Georgia Peixoto Silva,** realizou diligência nas dependências da Recuperanda **MEGABMART BRINQUEDOS E PRESENTES LTDA. – DEPÓSITO - MATRIX,** localizada na Avenida Santos Dumont Km 05, Estrada do Coco – Lauro de Freitas – Bahia. Constatou ao chegar no local que o galpão de distribuição encontrava-se fechado. Seguem abaixo fotos tiradas na ocasião da visita:

FOTOS DO GALPÃO FECHADO – 03-03-2016

58. Em 03/03/2016 a Administradora Judicial, representada pela sua preposta **Georgia Peixoto Silva,** realizou diligência nas dependências da Recuperanda **BMART BRINQUEDOS E PRESENTES LTDA.,** localizada na Avenida Tancredo Neves 3133, Caminho das Árvores – Salvador Shopping - Bahia. Foi incialmente atendida pelo Chefe de equipe Agenilson de Jesus Anunciação, que a acompanhou ao realizar a vistoria na loja. Informa que a loja é alugada. Foi lhe informado que o movimento de compras está fraco, apesar do shopping está em liquidação. O funcionário Daniel responsável pelo pagamento dos salários dos funcionários informou que todos os colaboradores estão recebendo em dia, sem atrasos. Indagado sobre quantos funcionários compõem o quadro dessa unidade informou que ao todo são 12 funcionários, mas que nos últimos 03 (três) meses foram dispensados 03 funcionários. Seguem abaixo fotos da loja tiradas na ocasião:

FOTOS DA FACHADA DA LOJA – 03-03-2016

FOTOS FACHADA LOJA 03-03-2016

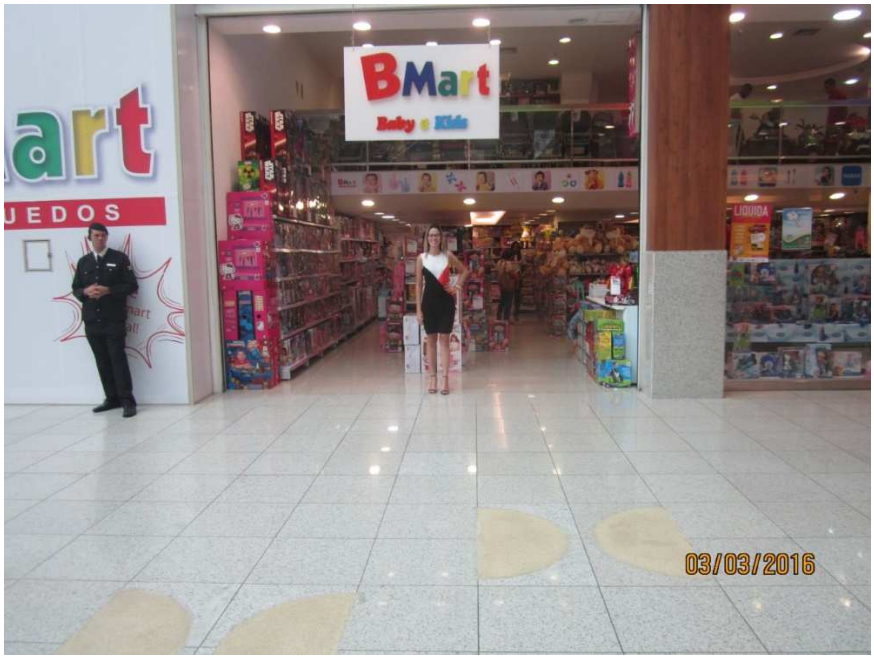

FOTOS DO INTERIOR DA LOJA 03-03-2016

FOTOS DO INTERIOR DA LOJA 03-03-2016

03/03/2016

03/03/2016

FOTOS DO INTERIOR DA LOJA 03-03-2016

FOTOS INTERIOR DA LOJA 03-03-2016

XPLODERZ
MAULER
03/03/2016

lacaré
03/03/2016

FOTOS DO ESTOQUE 03-03-2016

FOTOS ESTOQUE -03-03-2016

FOTOS ESTOQUE -03-03-2016

59. Em 03/03/2016 a Administradora Judicial, representada pela sua preposta **Georgia Peixoto Silva,** realizou diligência nas dependências da Recuperanda **BMART BRINQUEDOS E PRESENTES LTDA,** localizada na Avenida Tancredo Neves 148, Caminho das Árvores – Iguatemi Shopping - Bahia. Foi incialmente atendida pelo gerente Daniel dos Santos Leal, que a acompanhou ao realizar a vistoria na loja. Informa que a loja é alugada Foi lhe informado que o movimento de compras está fraco. Ao ser perguntado sobre atrasos no recebimento de salário foi lhe dito que todos os funcionários estão recebendo o salário em dia, sem qualquer atraso. Indagado sobre quantos funcionários compõem o quadro dessa unidade informou que ao todo são 24 funcionários, mas que nos últimos 03 (três) meses foram dispensados 05 funcionários.

60. Seguem abaixo fotos da loja tiradas na ocasião:

FOTOS DA FACHADA DA LOJA -03-03-2016

FOTOS DA FACHADA DA LOJA – 03-03-2016

FOTOS DO INTERIOR DA LOJA 03-03-2016

FOTOS DO INTERIOR DA LOJA -03-03-2016

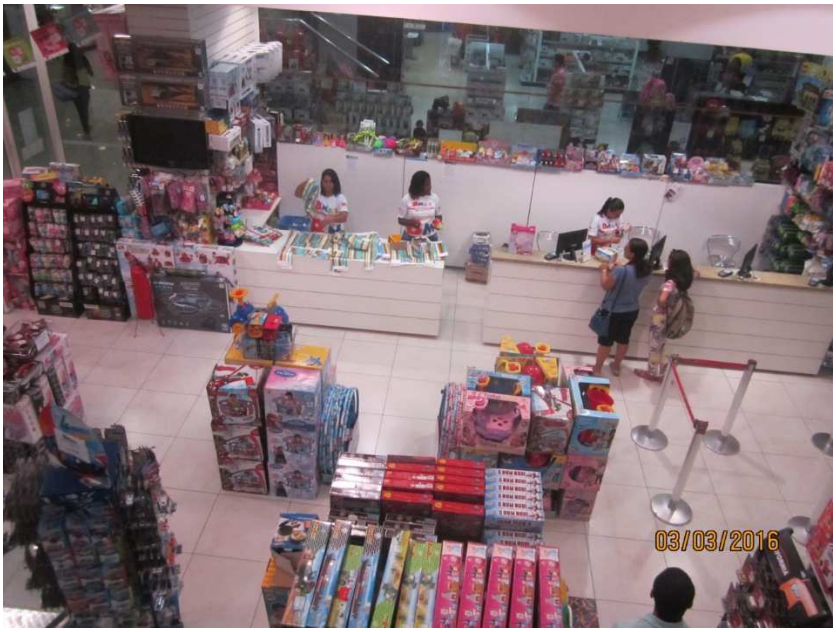

FOTOS DO INTERIOR DA LOJA – 03-03-2016

FOTOS DO INTERIOR DA LOJA – 03-03-2016

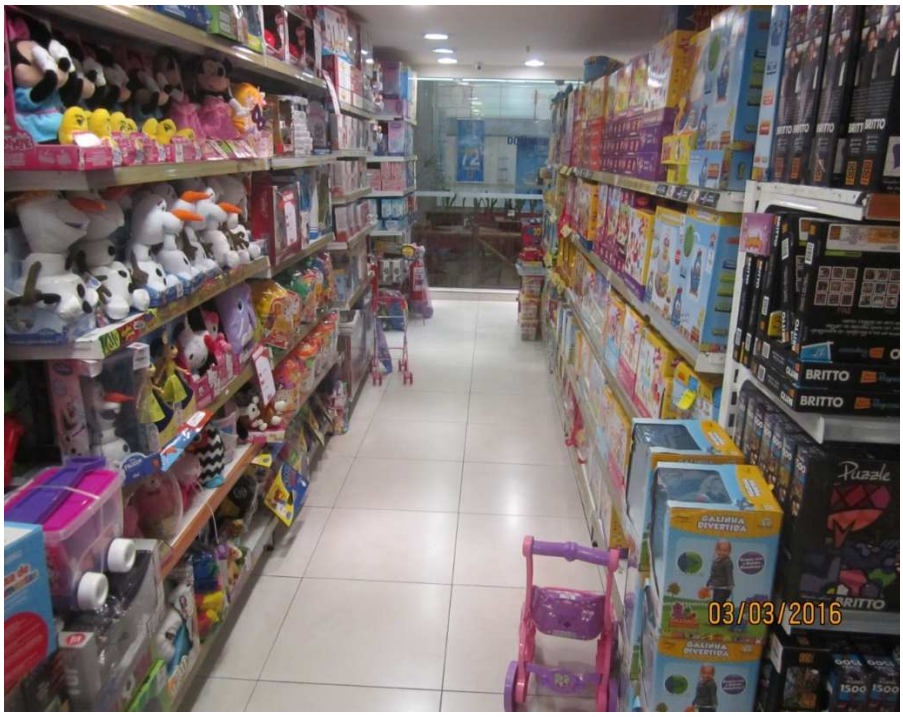

FOTOS DO ESTOQUE 03-03-2016

FOTOS DO ESTOQUE – 03-03-2016

61. Em 03/03/2016 a Administradora Judicial, representada pela sua preposta **Georgia Peixoto Silva,** realizou diligência nas dependências da Recuperanda **BMART BRINQUEDOS E PRESENTES LTDA,** localizada na Avenida Governador João Durval Carneiro, 3665 – Caseb – Cidade de Feira de Santana - Bahia. Foi incialmente atendida pela subgerente Luana Caroline Silva Portela, que a acompanhou ao realizar a vistoria na loja. Informa que a loja é alugada Foi lhe informado que o movimento de compras está fraco, mas que estão

recebendo os salários sem atrasos. Indagado sobre quantos funcionários compõem o quadro dessa unidade informou que ao todo são 14 funcionários, mas que nos últimos 03 (três) meses foram dispensados 05 funcionários. Seguem abaixo fotos da loja tiradas na ocasião:

FOTOS DA FACHADA DA LOJA 03-03-2016

FOTOS DA FACHADA DA LOJA – 03-03-2016

FOTOS DO INTERIOR DA LOJA 03-03-2016

FOTOS DO INTERIOR DA LOJA 03-03-2016

FOTOS DO INTERIOR DA LOJA 03-03-2016

FOTOS DO INTERIOR DA LOJA 03-03-2016

FOTOS INTERIOR DA LOJA 03-03-2016

FOTOS ESTOQUE 03-03-2016

FOTOS ESTOQUE 03-03-2016

FOTOS ESTOQUE 03-03-2016

ÁREA ADMINISTRATIVA DA LOJA – 03-03-2016

62. Em 03/03/2016 a Administradora Judicial, representada pela sua preposta **Georgia Peixoto Silva,** realizou diligência nas dependências da Recuperanda **BMART BRINQUEDOS E PRESENTES LTDA,**

localizada na Rodovia BA 526 – 305 – São Cristóvão - Salvador Norte Shopping - Bahia. Foi incialmente atendida pelo Chefe de equipe Pedro Ricardo Souza de Jesus, que a acompanhou ao realizar a vistoria na loja. Informa que a loja é alugada Foi lhe informado que o movimento de compras está regular, e vem aos poucos melhorando. Indagado a respeito de pagamento de salário informou que todos os colaboradores estão recebendo em dia, sem atrasos. Indagado sobre quantos funcionários compõem o quadro dessa unidade informou que ao todo são 20 funcionários, mas que nos últimos 03 (três) meses foi dispensado apenas 01 funcionário que estava em período de experiência.

63. Seguem abaixo fotos da loja tiradas na ocasião:

FOTOS DA FACHADA DA LOJA – 03-03-2016

FOTOS DA FACHADA DA LOJA 03-03-2016

FOTOS DO INTERIOR DA LOJA – 03-03-2016

FOTOS DO INTERIOR DA LOJA – 03-03-2016

FOTOS DO INTERIOR DA LOJA 03-03-2016

FOTOS INTERIOR DA LOJA 03-03-2016

FOTOS DO ESTOQUE 03-03-2016

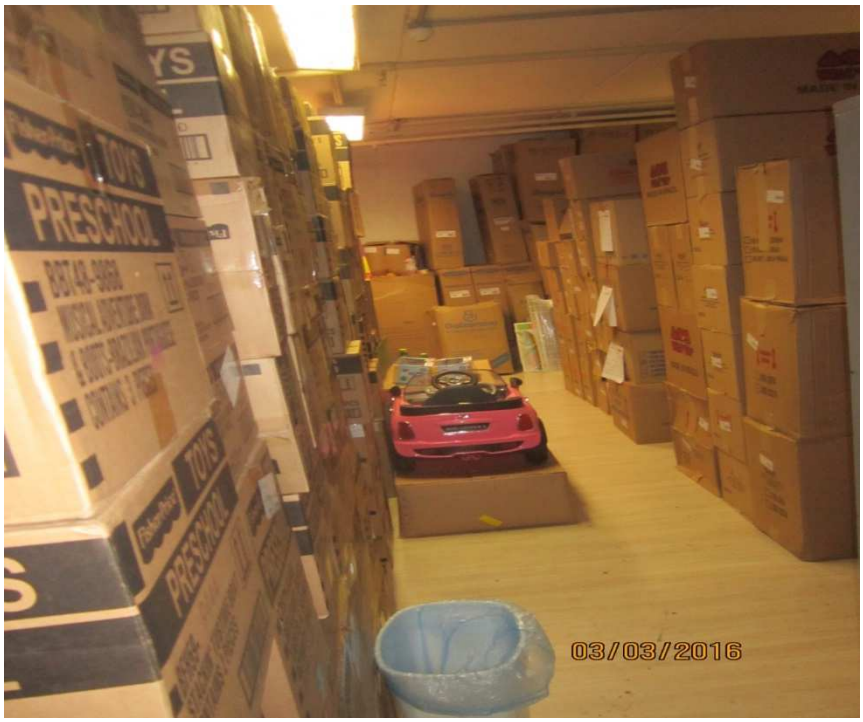

FOTOS ESTOQUE - 03-03-2016

64. Em relação à Recuperanda **CS3 TOYS COMÉRCIO DE BRINQUEDOS E ARTIGOS INFANTIS LTDA.** não houve tempo hábil para realização da diligencia na Cidade de Uberlândia até confecção deste relatório, razão pela qual apresentará, ainda essa semana, junto com os documentos faltantes.

C) Da composição do passivo exigível a curto e longo prazo

Credor	Valor
Trabalhista - Classe I	R$ 14.288,31
Quirografário - Classe III	R$ 117.231.385,83
ME e EPP - Classe IV	R$ 1.049.999,77
TOTAL	R$ 118.295.673,91

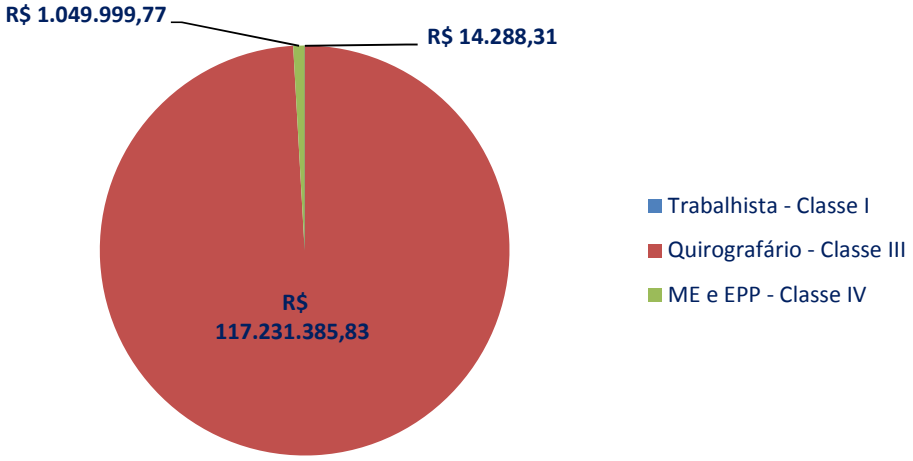

EMPRESAS : GRUPO BMART BALANÇOS PATRIMONIAIS CONSOLIDADO LEVANTADOS EM									
ATIVO					PASSIVO				
CIRCULANTE	2013	2014	2015	2016		2013	2014	2015	2016
Disponibilidades	R$ 3.809.972,28	R$ 3.500.622,49	R$ 7.481.172,85	R$ 10.533.232,64	Fornecedores	R$ 33.864.995,72	R$ 29.457.320,83	R$ 67.424.310,79	R$ 64.912.177,90
Contas a Receber	R$ 52.797.552,69	R$ 82.216.877,32	R$ 32.574.142,96	R$ 24.902.286,97	Obrig.Trab./Prev.	R$ 713.555,53	R$ 429.837,37	R$ 807.253,83	R$ 586.275,44
Estoques	R$ 22.513.364,26	R$ 19.975.355,94	R$ 59.212.653,12	R$ 55.715.187,55	Obrigações Fiscais	R$ 6.383.797,22	R$ 12.036.848,53	R$ 9.891.402,86	R$ 9.923.062,38
Imp. e C. a recup.	R$ 245.685,48	R$ 124.008,49	R$ 503.093,44	R$ 8.167.149,24	Outras Obrigações	R$ 234.856,04	R$ 699.045,07	R$ 2.691.243,74	R$ 118.519,30
Aplicações Financeiras	R$ 163.738,70	R$ 338.691,17	R$ 107.170,74	R$ 107.170,74	Empréstimos e Financ.	R$ 1.750.000,00	R$ 1.000.000,00	R$ 19.728.673,28	R$ 12.095.049,79
Adiantamentos	R$ 60.284,31	R$ -	R$ 87.890,40	R$ 82.221,00	Clientes	R$ -	R$ -	R$ -	R$ 8.738.792,16
Outros Créditos	R$ -	R$ 2.984.819,43	R$ -	R$ -					
	R$ 79.590.597,72	R$ 109.142.388,84	R$ 99.968.138,51	R$ 99.509.264,14		R$ 42.947.204,51	R$ 43.625.065,80	R$ 100.544.899,50	R$ 96.375.892,97
NÃO CIRCULANTE					NÃO CIRCULANTE				
Real. a Longo Prazo					Obrigações Bancárias	R$ -	R$ -	R$ -	R$ 5.235.198,50
Mútuos	R$ 258.000,00	R$ 258.000,00	R$ 468.000,00	R$ 668.000,00	Obrigações Tributárias	R$ -	R$ -	R$ 2.066.123,85	R$ 565.563,92
Dep. E Bloq. Judiciais	R$ -	R$ -	R$ -	R$ -	Empréstimos e Financ.	R$ -	R$ 7.024.149,37	R$ 28.361.832,23	R$ 21.594.513,14
Outros Créditos	R$ -	R$ -	R$ -	R$ -	Prov. p/ pagto. Impostos	R$ -	R$ -	R$ -	R$ 1.299.014,06
Imp. e C. a recup.	R$ -	R$ -	R$ -	R$ -		R$ -	R$ 7.024.149,37	R$ 30.427.956,08	R$ 28.694.289,62
	R$ 258.000,00	R$ 258.000,00	R$ 468.000,00	R$ 668.000,00	PATRIMONIO LÍQUIDO				
PERMANENTE					Capital Social	R$ 619.000,00	R$ 619.000,00	R$ 619.000,00	R$ 619.000,00
Investimentos	R$ -	R$ -	R$ -	R$ -	Reserva de Capital	R$ -	R$ -	R$ -	R$ -
Imobilizado	R$ 3.017.336,72	R$ 2.834.655,67	R$ 409.155,44	R$ 365.287,94	Reserva de Lucros	R$ 1.764.507,04	R$ 680.906,36	R$ 4.420.891,68	R$ 1.856.110,68
Depreciação	-R$ 619.092,80	-R$ 654.410,27	R$ 106.340,38	-R$ 80.772,38	Lucros/Prej. Acumul.	R$ 27.240.562,60	R$ 37.488.680,68	-R$ 54.315.745,15	-R$ 32.369.396,74
Intangivel	R$ -	R$ 7.808,04	-R$ 227.681,98	R$ 43.393,04	Distribuição de lucros	R$ 928.721,67	R$ 8.077.947,83	R$ 1.989.835,57	-R$ 769.479,35
Amortização	R$ -	-R$ 449,18	R$ 43.393,04	-R$ 6.909,74	Resultado do Exercício	R$ 8.746.845,81	R$ 14.072.243,10	R$ 17.073.598,00	R$ 6.091.845,82
	R$ 2.398.243,92	R$ 2.187.604,26	R$ 331.206,88	R$ 320.998,86		R$ 39.299.637,12	R$ 60.938.777,97	-R$ 30.212.419,90	-R$ 24.571.919,59
TOTAL DO ATIVO	R$ 82.246.841,64	R$ 111.587.993,10	R$ 100.767.345,39	R$ 100.498.263,00	TOTAL DO PASSIVO	R$ 82.246.841,63	R$ 111.587.993,14	R$ 100.760.435,68	R$ 100.498.263,00

Análises patrimoniais

65. As Requerentes apresentam quadro de disponibilidade operacional positiva nos exercícios sociais analisados levantados em 31/12/2013, 31/12/2015, com redução de disponibilidade operacional em 31/12/2014.

66. Em dezembro de 2014 houve acréscimo de 178,67% no total de disponibilidade operacional em comparação ao exercício social de 2013. Houve decréscimo de 13,02% dos valores devidos a fornecedores. Houve acréscimo de 55,72% dos saldos a receber de clientes, em comparação a 31/12/2013.

67. Em dezembro de 2015 houve redução de 166,05% no total de disponibilidade operacional em comparação ao exercício social de 2014. Houve acréscimo de 128,89% nos valores devidos a fornecedores. Houve decréscimo de 60,38% nos saldos a receber de clientes, em comparação a 31/12/2014.

Disponibilidade Operacional	31/12/2013	31/12/2014	31/12/2015	31/01/2016
Clientes à Receber	R$ 52.797.552,69	R$ 82.216.877,32	R$ 32.574.142,96	R$ 24.902.286,97
Fornecedores	-R$ 33.864.996	-R$ 29.457.321	-R$ 67.424.311	-R$ 64.912.178
Disponibilidade Operacional	**R$ 18.932.557**	**R$ 52.759.556**	**-R$ 34.850.168**	**-R$ 40.009.891**

68. O Capital de Giro Líquido é um indicador de liquidez fundamentado na apuração do Ativo Circulante (representado pelos recursos disponíveis de curto prazo) contra o Passivo Circulante (representado pelas obrigações e financiamentos de curto prazo). As requerentes apresentam os seguintes índices de CGL (Capital de Giro Liquido):

	31/12/2013	31/12/2014	31/12/2015	31/01/2016
Capital de Giro Líquido	**R$ 36.643.393**	**R$ 65.517.323**	**-R$ 576.761**	**R$ 3.133.371**
Ativo Circulante	**R$ 79.590.598**	**R$ 109.140.375**	**R$ 99.966.124**	**R$ 99.507.248**
Passivo Circulante	**R$ 42.947.205**	**R$ 43.623.052**	**R$ 100.542.885**	**R$ 96.373.877**
Índice capital giro	**53,96%**	**39,97%**	**100,58%**	**96,85%**

69. Os Ativos permanentes das Requerentes por: (i) Imobilizado Técnico. Houve decréscimo 78,51% no período analisado (2013 a 2015).

Ativo Permanente	31/12/2013	31/12/2014	31/12/2015	31/01/2016
Imobilizado	R$ 3.017.337	R$ 2.834.656	R$ 409.155	R$ 365.288
Depreciação	-R$ 619.093	-R$ 654.410	R$ 106.340	-R$ 80.772
Tota do Ativo Imobilizado	**R$ 2.398.244**	**R$ 2.180.245**	**R$ 515.496**	**R$ 284.516**

Análise de Resultados

70. A Demonstração dos Resultados das Recuperandas, apresentou as seguintes variações, a partir do exercício de 31/12/2013.

71. As informações apresentadas dos exercícios findos em 2013, 2014, 2015 demonstram variações significativas entre os períodos analisados. Houve acréscimo de 32,79% nas receitas comparando-se 31/12/2014 a 31/12/2013; acréscimo de 3,37% nas receitas comparando-se 31/12/2015 a 31/12/2014.

DEMONSTRATIVO DE DESPESAS E RECEITAS								
EMPRESA :								
		2013		2014		2015		31/01/2016
RECEITA OPERACIONAL BRUTA	**R$**	**112.942.152,47**	**R$**	**149.976.700,57**	**R$**	**155.027.706,17**	**R$**	**9.814.384,13**
Receita de Produtos	R$	112.942.152,47	R$	149.976.700,57	R$	155.027.706,17	R$	9.814.384,13
Outras Receitas Operacionais	R$	-	R$	-	R$	-	R$	-
(-) Deduções de Vendas	**-R$**	**6.721.720,90**	**-R$**	**10.232.903,74**	**-R$**	**10.656.609,77**	**-R$**	**1.329.996,86**
Imp.Vendas/Devol./Abatim.	-R$	6.721.720,90	-R$	9.584.330,59	-R$	10.656.609,77	-R$	1.329.996,86
RECEITA OPERACIONAL LÍQUIDA	**R$**	**106.220.431,57**	**R$**	**139.743.796,83**	**R$**	**144.371.096,40**	**R$**	**8.484.387,27**
(-) CUSTOS DAS VENDAS	**-R$**	**66.910.699,91**	**-R$**	**86.973.860,03**	**-R$**	**70.375.465,47**	**R$**	**1.347.656,19**
Custo dos Prod./Serv. Vendidos	-R$	66.910.699,91	-R$	86.973.860,03	-R$	70.375.465,47	R$	1.347.656,19
LUCRO BRUTO	**R$**	**39.309.731,66**	**R$**	**52.769.936,80**	**R$**	**73.995.630,93**	**R$**	**9.832.043,46**
	R$	-	R$	-	R$	-	R$	-
(-) DESPESAS OPERACIONAIS	**-R$**	**25.095.503,17**	**-R$**	**24.924.178,26**	**-R$**	**41.010.480,28**	**-R$**	**3.477.655,24**
Despesas Administrativas	-R$	24.238.414,02	-R$	23.157.793,55	-R$	36.089.080,55	-R$	2.867.888,12
Despesas Comerciais	-R$	165.583,78	-R$	255.522,30	-R$	3.216.019,40	-R$	350.960,35
Despesas Tributárias	-R$	174.473,51	-R$	1.310.333,36	-R$	1.511.491,89	-R$	236.761,52
Outras Desp. Operac.	-R$	517.031,86	-R$	200.529,05	-R$	193.888,44	-R$	22.045,25
TOTAL DE CUSTOS / DESP. OPERACIONAIS	**-R$**	**92.855.227,75**	**-R$**	**113.311.728,58**	**-R$**	**121.474.067,24**	**-R$**	**2.850.391,71**
(-) DESPESAS FINANCEIRAS LÍQUIDAS	-R$	849.024,67	-R$	1.413.690,29	-R$	10.088.121,49	-R$	720.392,66
Despesas Financeiras	-R$	849.024,67	-R$	1.413.690,29	-R$	10.088.121,49	-R$	720.392,66
	R$	-	R$	-	R$	-	R$	-
OUTRAS RECEITAS E DESPESAS	R$	-	R$	-	R$	-	R$	-
Receitas/(Despesas) não Operacionais	R$	-	R$	-	R$	-	R$	-
(-) Perdas Extarordinárias	R$	-	R$	-	R$	-	R$	-
	R$	-	R$	-	R$	-	R$	-
RESULTADO ANTES DO IRPJ E DA CSLL	**R$**	**13.365.203,82**	**R$**	**26.432.068,25**	**R$**	**22.897.029,16**	**R$**	**5.633.995,56**
	R$	-	R$	-	R$	-	R$	-
(-) PROVISÃO IRPJ / CSLL	-R$	2.260.470,45	-R$	3.649.180,35	-R$	3.785.393,81	-R$	58.071,17
	R$	-	R$	-	R$	-	R$	-
RESULTADO DO EXERCÍCIO	**R$**	**11.104.733,37**	**R$**	**22.782.887,90**	**R$**	**19.111.635,35**	**R$**	**5.575.924,39**

72. As requerentes apresentam lucro bruto operacional positivo nos exercícios findos em 2013, 2014,2015 e 31/01/2016.

Receita Líq.e Margem Bruta	31/12/2013	31/12/2014	31/12/2015	31/01/2016
Receita Bruta	R$ 112.942.152	R$ 149.976.701	R$ 155.027.706	R$ 9.814.384
(-) deduções de Vendas	-R$ 6.721.721	-R$ 10.232.904	-R$ 10.656.610	-R$ 1.329.997
(=) Receita Líquida	**R$ 106.220.432**	**R$ 139.743.797**	**R$ 144.371.096**	**R$ 8.484.387**
(-) Custos dos Prods. Vendi	-R$ 66.910.700	-R$ 86.973.860	-R$ 70.375.465	R$ 1.347.656
Lucro Bruto Operacional	**R$ 39.309.732**	**R$ 52.769.937**	**R$ 73.995.631**	**R$ 9.832.043**
Margem bruta	**37,01%**	**37,76%**	**51,25%**	**115,88%**

IV – DO ENCERRAMENTO

73. Honrado com a nomeação, a Administradora Judicial coloca-se a inteira disposição de Vossa Excelência, dos nobres advogados das Recuperandas credores, bem como do ilustre representante do Ministério Público.

São Paulo, 7 de março de 2016.

LASPRO CONSULTORES LTDA.
Administradora Judicial
Oreste Nestor de Souza Laspro
OAB/SP nº 98.628