

**EXCELENTÍSSIMO SENHOR DOUTOR JUIZ DE DIREITO DA 02ª VARA CÍVEL DA
COMARCA DE DIADEMA/SP**

Recuperação Judicial

Processo nº 1005851-78.2018.8.26.0161

LASPRO CONSULTORES LTDA., Administradora Judicial nomeada nos autos da **RECUPERAÇÃO JUDICIAL** de **YAH SHENG CHONG COMÉRCIO E INDÚSTRIA LTDA.**, doravante “recuperanda”, vem respeitosamente, à presença de Vossa Excelência, com fulcro no artigo 22, II, “a” e “c” da Lei de Recuperação de Empresas e Falências nº 11.101/2005, apresentar o **Relatório das Atividades** referente ao período de **maio e junho de 2019**.

Brasil
Rua Major Quedinho, 111 - 18º andar
01050-030 - São Paulo
www.lasproconsultores.com.br
Fone: +55-11-3211-3010
Fax: +55-11-3255-3727

72-902.1 BR/CM/RU/JP

Itália
Edoardo Ricci Avvocati
Via Visconti di Modrone nº 8/10
20122 - Milão
www.edoardoricci.it
Fone: + 39-02 79 47 65
Fax: + 39-02 78 44 97

LASPRO

CONSULTORES

Sumário

I.	INTRODUÇÃO	3
II.	DA SITUAÇÃO ECONÔMICO-FINANCEIRA	3
A.	Balanço Patrimonial.....	3
B.	Demonstração do Resultado do Exercício.....	9
C.	Funcionários.....	10
D.	Impostos.....	11
III.	DA CONCLUSÃO	12
IV.	DILIGÊNCIA	12
V.	DO ENCERRAMENTO.....	18

Brasil
 Rua Major Quedinho, 111 - 18º andar
 01050-030 - São Paulo
www.lasproconsultores.com.br
 Fone: +55-11-3211-3010
 Fax: +55-11-3255-3727

72-902.1 BR/CM/RU/JP

Itália
 Edoardo Ricci Avvocati
 Via Visconti di Modrone n° 8/10
 20122 - Milão
www.edoardoricci.it
 Fone: + 39-02 79 47 65
 Fax: + 39-02 78 44 97

I. INTRODUÇÃO

1. A **Yah Sheng Chong Comércio e Indústria LTDA. (YSC)**, fundada em 1953 pelo Sr. Liu Yung Chong, iniciou sua atividade no ramo da tecelagem, não obteve o resultado esperado, encerrando operação neste ramo em 1970, assim dando início ao plantio de menta, perdendo seu maior cliente para a concorrência, a YSC deu entrada ao pedido de Recuperação Judicial em 09 de maio de 2018 sendo deferido em 18 de maio de 2018.

II. DA SITUAÇÃO ECONÔMICO-FINANCEIRA

2. Cabe observar que a Recuperanda é a responsável pelo fornecimento das informações acerca de suas atividades contempladas neste relatório inclusive sob as penas do artigo 171, da Lei 11.101/05.

3. A situação operacional e financeira da Recuperanda é apresentada a partir da análise dos documentos solicitados conforme Termo de Diligência, a qual abrangerá os seguintes tópicos: **(A)** Balanço Patrimonial; **(B)** Demonstração do Resultado do Exercício, **(C)** Funcionários, **(D)** Impostos.

4. As informações que seguem foram compiladas dos balancetes disponibilizados pelos representantes da recuperanda, os quais abrangem os meses de abril de 2019, apresentado no relatório anterior, a junho de 2019.

A. Balanço Patrimonial

5. O valor **disponível** da Recuperanda manteve linearidade durante os meses analisados, encerrado o primeiro semestre de 2019 com saldo de R\$ 20.387 (vinte mil, trezentos e oitenta e sete reais), verificando-se que a

maioria está registrado como aplicação financeira, não sendo possível confrontar com o extrato bancário, pois não foi disponibilizado.

6. As **duplicatas descontadas** variaram de maneira significativa, durante o período analisado, sendo que em maio apresentou o valor de R\$ 29.804 (vinte e nove mil, oitocentos e quatro reais) positivos, indo contra a sua natureza contábil, e não foi disponibilizada nenhuma documentação que justificasse essa mudança. Em junho de 2019, contabilizou o valor redutor de clientes, de R\$ 53.929 (cinquenta e três mil, novecentos e vinte e nove reais), 62% inferior ao registrado em abril passado. Considerando o desconto das duplicatas, e Recuperanda possui R\$ 192.089 (cento e noventa e dois mil, oitenta e nove reais) a receber de **clientes** em no final do primeiro semestre de 2019.

7. Em maio de 2019, os **tributos a recuperar** montaram R\$ 12.516 (doze mil, quinhentos e dezesseis reais), apresentando crescimento de 246%, decorrente da alínea de ICMS. O primeiro semestre de 2019 findou com o montante de R\$ 4.275 (quatro mil, duzentos e setenta e cinco reais) em imposto recuperáveis, indicando que a Recuperanda utilizou parte dos créditos.

8. Os **estoques** representam a maior parte dos direitos de curto prazo, equivalente a 54% em junho de 2019, no valor de R\$ 482.725 (quatrocentos e oitenta e dois mil, setecentos e vinte e cinco reais), segregados conforme gráfico abaixo:

Estoque em jun/19 (%)

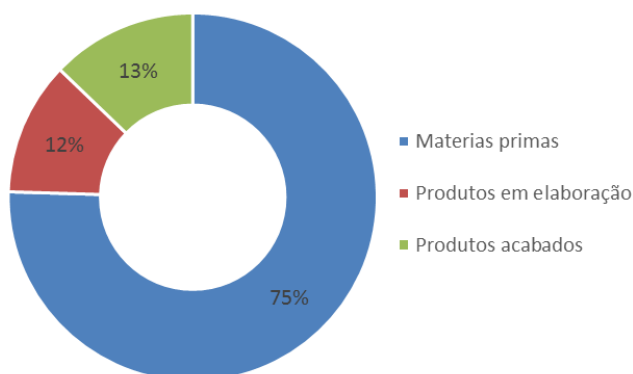

9. O montante contabilizado no grupo de **outros créditos** refere-se, na sua grande maioria, a **adiantamentos diversos e importações em andamento**, que somavam, em junho de 2019, o total de R\$ 195.958 (cento e noventa e cinco mil, novecentos e cinquenta e oito reais), dos quais, 97% foram reconhecidos no último bimestre, sendo a maior parte deste aumento, relativo a adiantamento à importações.

10. O ativo não circulante é composto por **empréstimos**, que, em junho de 2019, contabilizava o total de R\$ 6.307.555 (seis milhões, trezentos e sete mil, quinhentos e cinquenta e cinco reais), sendo 56%, referente ao empréstimo tomado a pessoa física Liu Yung Chong.

11. Foi solicitado no relatório anterior (fls. 2557/2573), esclarecimento referente ao reconhecimento da **depreciação** no mês de abril, que mais que dobrou, em relação a média dos meses anteriores. A Recuperanda esclareceu em fls. 2591/2592 que alguns itens que não haviam sido depreciados e por isso foi feito ajuste para correção retroativa. O primeiro semestre encerrou com o saldo de **imobilizado líquido** de R\$ 12.338.593 (doze milhões, trezentos e trinta e oito mil, quinhentos e noventa e três reais), já reduzidos da **depreciação acumulada**.

LASPRO

CONSULTORES

Em R\$			
Balço Patrimonial em:	abr/19	mai/19	jun/19
Ativo	19.352.644	19.533.526	19.542.643
Circulante	748.051	851.758	896.495
Disponível	20.802	20.447	20.387
Clientes	286.980	163.280	246.017
(-) Duplicata Descontada	- 141.347	29.804	- 53.929
Tributos a rec./compensar	3.613	12.516	4.275
Estoques	476.744	481.804	482.725
Despesas antecipadas	1.769	1.416	1.062
Outros créditos	99.489	142.492	195.958
Ativo não circulante	18.604.594	18.681.768	18.646.148
Emprestimos	6.234.423	6.332.755	6.307.555
Imobilizado/Intangível	12.370.171	12.349.013	12.338.593
<i>Bens em uso</i>	<i>15.196.839</i>	<i>15.197.366</i>	<i>15.197.898</i>
(-) Depreciação	- 2.826.668	- 2.848.354	- 2.859.305

12. Em junho de 2019 a Recuperanda contabilizava a quantia de R\$ 7.754.901 (sete milhões, setecentos e cinquenta e quatro mil, novecentos e um reais) a pagar para **fornecedores**, representando a maior dívida de curto prazo, detendo 63% do passivo circulante, sendo composto na sua maioria, por fornecedores estrangeiros.

- Foi disponibilizado pela Recuperanda, o relatório de fornecedores em aberto mensalmente, mas não foi possível confrontar com o balancete pois o mesmo é composto por todo o contas a pagar sem a identificação de fornecedores e outras obrigações.

13. As **obrigações tributárias** tiveram aumento durante o período analisado e encerrou o semestre contabilizando saldo de R\$ 165.165 (cento e sessenta e cinco mil, cento e sessenta e cinco reais) em junho de 2019, sendo 38% relativo a Cofins à pagar. Ademais, há a manutenção de **impostos diferidos**, registrados no passivo não circulante, que manteve com saldo de R\$ 1.297.698 (um milhão, duzentos e noventa e sete mil, seiscentos e noventa e oito reais), referentes a IR e CSLL diferidos.

Brasil
Rua Major Quedinho, 111 - 18º andar
01050-030 - São Paulo
www.lasproconsultores.com.br
Fone: +55-11-3211-3010
Fax: +55-11-3255-3727

Itália
Edoardo Ricci Avvocati
Via Visconti di Modrone n° 8/10
20122 - Milão
www.edoardoricci.it
Fone: + 39-02 79 47 65
Fax: + 39-02 78 44 97

LASPRO

CONSULTORES

14. A análise das **obrigações trabalhistas**, o segundo trimestre de 2019, verificou-se pequeno aumento, encerrando junho de 2019, no montante de R\$ 539.288 (quinhentos e trinta e nove mil, duzentos e oitenta e oito reais), sendo 60% deste saldo a pagar, refere-se a INSS e FGTS.

15. Não houve movimentação no saldo a pagar de **empréstimos e financiamentos**, a curto prazo, mantendo saldo devedor de R\$ 3.724.646 (três milhões, setecentos e vinte e quatro mil, seiscentos e quarenta e seis reais). No entanto, a longo prazo, apresentou aumento de 26% em maio de 2019, referente ao empréstimo concedido por Liu Yung Chong, no valor de R\$ 142.330 (cento e quarenta e dois mil, trezentos e trinta reais), encerrando o primeiro semestre de 2019, com saldo de R\$ 698.330 (seiscentos e noventa e oito mil, trezentos e trinta reais).

- Ressalta-se que Sr. Liu Yung Chong, possui crédito com a recuperanda no valor de R\$ 3.510.096 (três milhões, quinhentos e dez mil, noventa e seis reais).

16. As **outras obrigações** no curto prazo, são compostas, na sua maioria, por valores em aberto referente a serviços tomados por terceiros, no montante de R\$ 162.157 (cento e sessenta e dois mil, cento e cinquenta e sete reais) que representam 89% do saldo total desta rubrica, que registrou em junho de 2019, o montante de R\$ 183.088 (cento e oitenta e três mil, oitenta e oito reais). Além de outros R\$ 14.168.054 (catorze milhões, cento e sessenta e oito mil, cinquenta e quatro reais), registrados em longo prazo, referindo-se a débitos tributários.

17. A recuperanda apresentou, patrimônio líquido negativo de R\$ 9.015.596 (nove milhões, quinze mil, quinhentos e noventa e seis reais) no final do primeiro semestre de 2019, reflexo do **prejuízo acumulado** de R\$ 19.048.111 (dezenove milhões, quarenta e oito mil, cento e onze reais) realizado até junho de 2019.

LASPRO

CONSULTORES

Em R\$			
Balço Patrimonial em:	abr/19	mai/19	jun/19
Passivo	19.352.644	19.533.526	19.542.643
Passivo circulante	12.128.779	12.315.592	12.367.087
Fornecedores	7.521.190	7.657.157	7.754.901
Obrigações tributárias	154.222	155.637	165.165
Obrigações trabalhistas	532.131	535.561	539.288
Empréstimos e financiamentos	3.724.646	3.724.646	3.724.646
Outras obrigações	196.589	242.591	183.088
Passivo não circulante	16.086.322	16.191.152	16.191.152
Empréstimos e financiamentos	556.000	698.330	698.330
Parcelamentos	27.070	27.070	27.070
Impostos Diferidos	1.297.698	1.297.698	1.297.698
Outras obrigações	14.205.554	14.168.054	14.168.054
Patrimônio líquido	- 8.862.456	- 8.973.218	- 9.015.596
Capital social	1.106.693	1.106.693	1.106.693
Reservas	4.816.445	4.816.445	4.816.445
Ajuste de avaliação	4.109.377	4.109.377	4.109.377
Lucro/Prejuízo Acumulado	- 16.883.047	- 16.883.047	- 16.883.047
Lucro/Prejuízo do Período	- 2.011.925	- 2.122.687	- 2.165.065

18. Com base nos dados patrimoniais apresentados, podemos calcular os **indicadores de liquidez**:

- Cabe mencionar que não houve variações significativas, dentro do período analisado, a recuperanda segue apresentando quadro insatisfatório, uma vez que tanto o índice de **liquidez corrente**, que considera os valores a curto prazo para quitar as dívidas de mesmo período, quanto o índice de **liquidez geral**, que considera todo o ativo para quitar todo o passivo, demonstram a indisponibilidade de recursos para liquidar as dívidas, tendo liquidez R\$ 0,07 (sete centavos de real) e R\$ 0,68 (sessenta e oito centavos de real), respectivamente, para quitação de cada R\$ 1,00 (um real) devido.
- O índice de **liquidez seca**, que apresenta capacidade de liquidação de R\$ 0,03 (três centavos de real) para cada real devido em curto prazo, considerando os realizáveis em curto prazo, salvo o estoque, pois eles não possuem liquidez imediata.

Brasil
Rua Major Quedinho, 111 - 18º andar
01050-030 - São Paulo
www.lasproconsultores.com.br
Fone: +55-11-3211-3010
Fax: +55-11-3255-3727

Itália
Edoardo Ricci Avvocati
Via Visconti di Modrone n° 8/10
20122 - Milão
www.edoardoricci.it
Fone: + 39-02 79 47 65
Fax: + 39-02 78 44 97

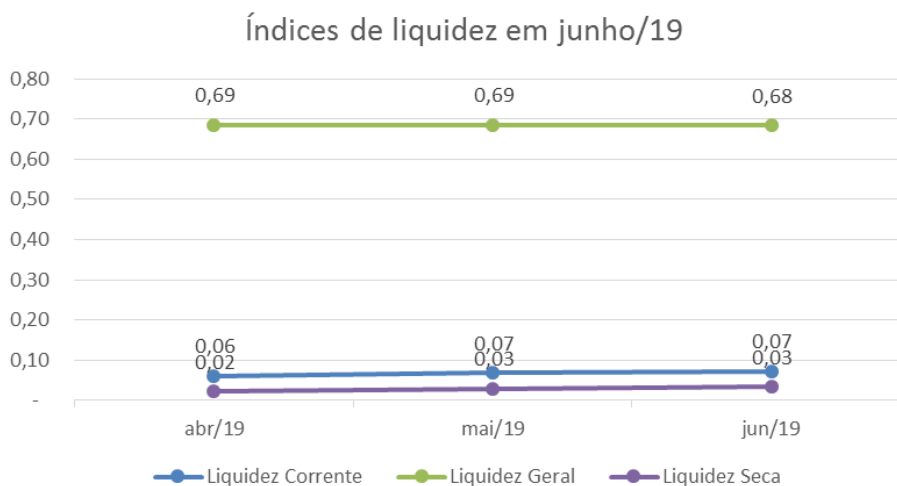

19. O **endividamento geral**¹ indica que a Recuperanda mantém o passivo 46% maior do que de ativo, indicando necessidade de auxílio de terceiros para honrar com todos seus compromissos.

Indicadores	abr/19	mai/19	jun/19
Endividamento	146%	146%	146%

B. Demonstração do Resultado do Exercício

20. No primeiro semestre de 2019 a Recuperanda obteve a **receita líquida** acumulada no total de R\$ 741.435 (setecentos e quarenta e um mil, quatrocentos e trinta e cinco reais), considerando as deduções relativas a devoluções/cancelamentos e impostos incidentes.

21. Os **custos** de produção acumularam R\$ 654.008 (seiscentos e cinquenta e quatro mil, e oito reais) no período de janeiro a junho de 2019, que consumiram 88% da receita líquida, sendo, os 12% que restaram, insuficientes para cobrir as despesas operacionais e financeiras, resultando no

¹ IEG = Passivo circulante + Passivo não circulante / Ativo total

prejuízo acumulado, no primeiro semestre de 2019, de R\$ 2.165.065 (dois milhões, cento e sessenta e cinco mil, sessenta e cinco reais).

22. As **despesas operacionais** realizadas no primeiro semestre de 2019 foram equivalentes a 228% do montante faturado, montando R\$ 2.202.458 (dois milhões, duzentos e dois mil, quatrocentos e cinquenta e oito reais), dos quais, 77% refere-se a **outras despesas operacionais**, tendo 98% sido constituído no primeiro trimestre de 2019.

Em R\$			
Demonstração do resultado	abr/19	mai/19	jun/19
Receita	553.927	761.343	965.825
<i>(-) Deduções</i>	-	-	-
	130.596	178.151	224.390
Receita Líquida	423.331	583.193	741.435
<i>(-) Custo</i>	-	-	-
	367.894	531.467	654.008
Lucro Bruto	55.437	51.725	87.427
Despesas Operacionais	- 2.039.039	- 2.129.253	- 2.202.458
<i>(-) Despesas Administrativas</i>	-	-	-
	253.310	302.222	351.520
<i>(-) Despesas Gerais</i>	-	-	-
	15.200	25.467	28.667
<i>(-) Depreciação</i>	-	-	-
	93.652	115.337	126.288
<i>Outras Rec/Desp Operacionais</i>	-	-	-
	1.676.877	1.686.227	1.695.984
Resultado Operacional	- 1.983.602	- 2.077.528	- 2.115.032
Resultado Financeiro	- 28.323	- 45.158	- 50.033
<i>Receita Financeira</i>	96	105	106
<i>(-) Despesa Financeira</i>	-	-	-
	28.420	45.264	50.139
Resultado antes do IRPJ e CSLL	- 2.011.925	- 2.122.687	- 2.165.065
<i>(-) IRPJ e CSLL</i>	-	-	-
Resultado do Período	- 2.011.925	- 2.122.687	- 2.165.065

C. Funcionários

23. Foram disponibilizados a SEFIP e folha de pagamento indicando que houve aumento no quadro de funcionários, encerrando o primeiro semestre de 2019 com 6 colaboradores ativos. Também foram disponibilizados os controles de provisão de férias e de 13º salário.

Brasil
Rua Major Quedinho, 111 - 18º andar
01050-030 - São Paulo
www.lasproconsultores.com.br
Fone: +55-11-3211-3010
Fax: +55-11-3255-3727

Itália
Edoardo Ricci Avvocati
Via Visconti di Modrone n° 8/10
20122 - Milão
www.edoardoricci.it
Fone: + 39-02 79 47 65
Fax: + 39-02 78 44 97

24. Em análise ao balancete, verificou-se que em junho de 2019, houve pagamento das verbas salariais e encargos. No mês de maio, não foi possível verificar o pagamento.

Funcionários em:	jan/19	fev/19	mar/19	abr/19	mai/19	jun/19
Quantidade	6	5	5	4	5	6

Fonte: Sefip

D. Impostos

25. Foram disponibilizados relatórios de apuração dos impostos:

- ICMS: consta no mês de junho a recolher de R\$ 1.134 (um mil, cento e trinta e quatro reais), contudo, os registros contábeis demonstram saldo a recolher de R\$ 20.523 (vinte mil, quinhentos e vinte e três reais).
- IPI: consta saldo crédito em junho de R\$ 885 (oitocentos e oitenta e cinco reais), contudo, os registros contábeis demonstram saldo a recolher de R\$ 23.714 (vinte e três mil, setecentos e catorze reais).

26. Ainda foram disponibilizados: recibo de entrega do SPED Fiscal, LALUR e os livros de entrada e saída.

- Foi questionado em fls. 2557/2573 do relatório anterior, sobre a diferença entre o livro de saída e as demonstrações contábeis, e a Recuperanda esclareceu, em fls. 2591/2592, que o livro leva em consideração também outros CFOP's² que não fazem parte do faturamento.

² Código Fiscal de Operações e Prestações

III. DA CONCLUSÃO

27. A análise aponta que, apesar da Recuperanda estar operando, os custos e as despesas são elevados e não está sendo o suficiente para suprir as necessidades de pagamento sem o auxílio de terceiros, além do mais.

IV. DILIGÊNCIA

VISITA

Data: 03/09/19

Local: Rua Guarani, nr. 1020 – CEP. 09991-060 – Vila Conceição – Diadema – São Paulo

Responsável: Sr. André Liu

Preposto: Pedro Roberto da Silva

28. A visita foi conduzida pelo Sr. André Liu, Diretor responsável pela Administração e pelo Financeiro.

29. No momento da visita, uma equipe estava separando matérias-primas e resíduos com o objetivo de vendê-los.

30. Houve locação de parte do imóvel para terceiros.

31. Por enquanto, a empresa continua na espera da aprovação do Plano de Recuperação Judicial para definir novas diretrizes.

Entrada



Portaria

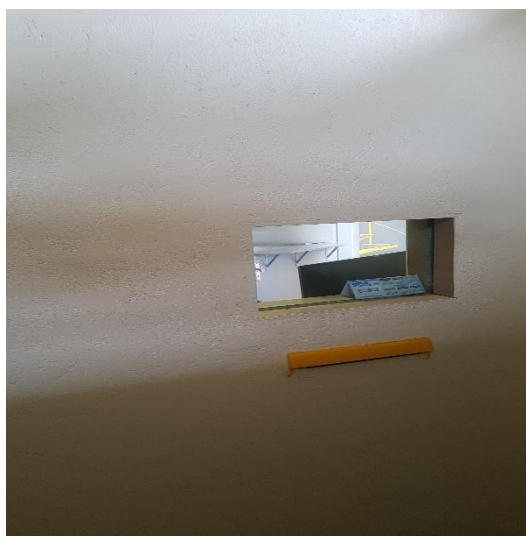

Área Administrativa

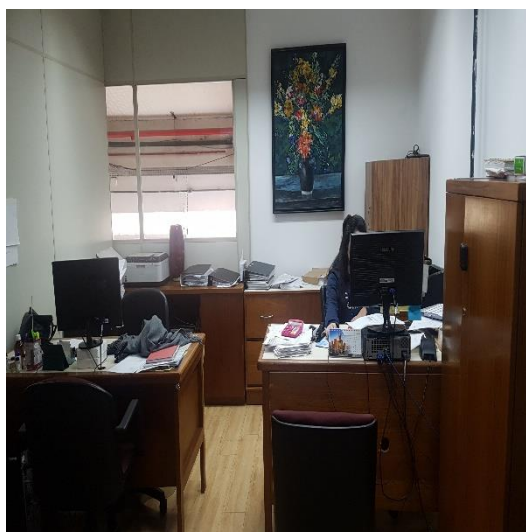

Sala de Reunião



Espaço Alugado para Terceiros



Brasil
 Rua Major Quedinho, 111 - 18º andar
 01050-030 - São Paulo
www.lasproconsultores.com.br
 Fone: +55-11-3211-3010
 Fax: +55-11-3255-3727

72-902.1 BR/CM/RU/JP

Itália
 Edoardo Ricci Avvocati
 Via Visconti di Modrone n° 8/10
 20122 - Milão
www.edoardoricci.it
 Fone: + 39-02 79 47 65
 Fax: + 39-02 78 44 97

Laboratório

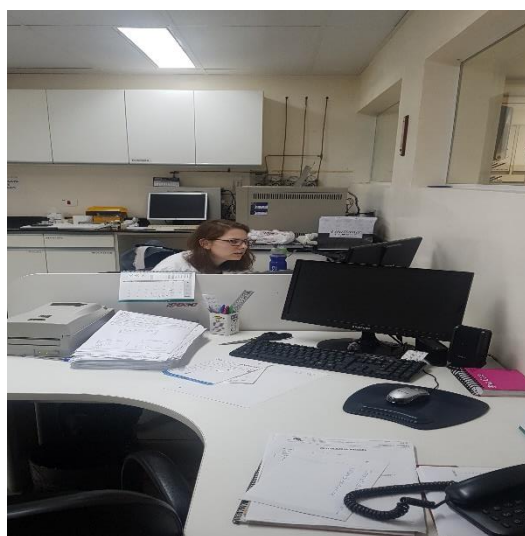

Refeitório



Lazer



Brasil
Rua Major Quedinho, 111 - 18º andar
01050-030 - São Paulo
www.lasproconsultores.com.br
Fone: +55-11-3211-3010
Fax: +55-11-3255-3727

72-902.1 BR/CM/RU/JP

Itália
Edoardo Ricci Avvocati
Via Visconti di Modrone n° 8/10
20122 - Milão
www.edoardoricci.it
Fone: + 39-02 79 47 65
Fax: + 39-02 78 44 97

Elevador



Separação de Matérias-primas e Resíduos

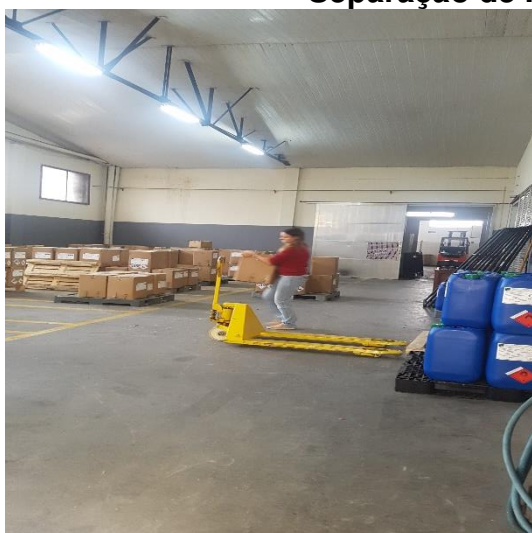

Área de Produção / Equipamentos



Brasil
 Rua Major Quedinho, 111 - 18º andar
 01050-030 - São Paulo
www.lasproconsultores.com.br
 Fone: +55-11-3211-3010
 Fax: +55-11-3255-3727

72-902.1 BR/CM/RU/JP

Itália
 Edoardo Ricci Avvocati
 Via Visconti di Modrone n° 8/10
 20122 - Milão
www.edoardoricci.it
 Fone: + 39-02 79 47 65
 Fax: + 39-02 78 44 97

LASPRO CONSULTORES

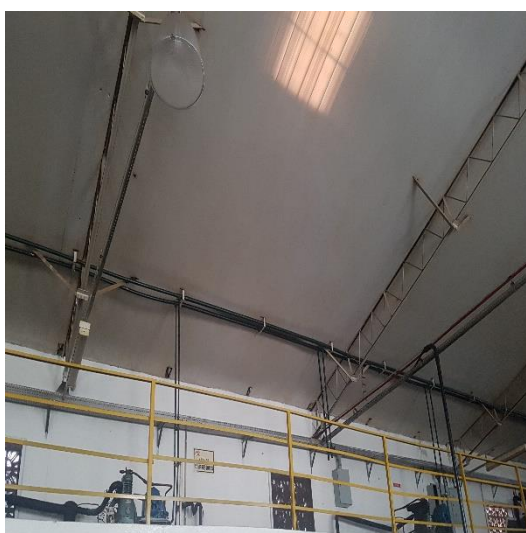
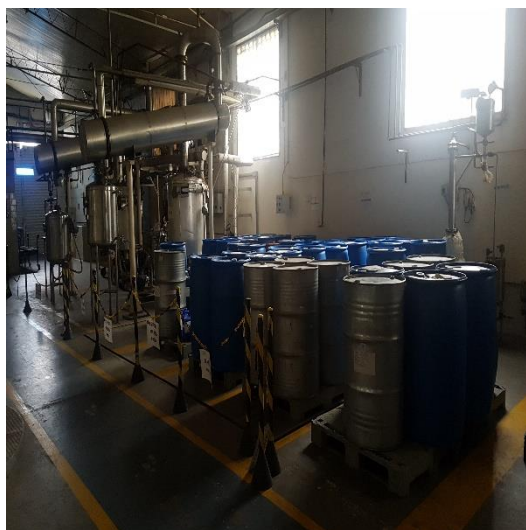

Brasil
 Rua Major Quedinho, 111 - 18º andar
 01050-030 - São Paulo
www.lasproconsultores.com.br
 Fone: +55-11-3211-3010
 Fax: +55-11-3255-3727

72-902.1 BR/CM/RU/JP

Itália
 Edoardo Ricci Avvocati
 Via Visconti di Modrone n° 8/10
 20122 - Milão
www.edoardoricci.it
 Fone: + 39-02 79 47 65
 Fax: + 39-02 78 44 97

LASPRO CONSULTORES



Brasil
Rua Major Quedinho, 111 - 18º andar
01050-030 - São Paulo
www.lasproconsultores.com.br
Fone: +55-11-3211-3010
Fax: +55-11-3255-3727

72-902.1 BR/CM/RU/JP

Itália
Edoardo Ricci Avvocati
Via Visconti di Modrone n° 8/10
20122 - Milão
www.edoardoricci.it
Fone: + 39-02 79 47 65
Fax: + 39-02 78 44 97

Preposto: Pedro Roberto da Silva



V. DO ENCERRAMENTO

28. Essa Administradora informa que toda a documentação verificada para a elaboração do presente relatório encontra-se a disposição dos interessados, mediante agendamento prévio.

29. Sendo o que tinha para o momento, este Administrador Judicial se coloca a inteira disposição de Vossa Excelência, dos nobres advogados das Recuperandas, dos credores, bem como do ilustre representante do Ministério Público para quaisquer esclarecimentos que se façam necessários.

São Paulo, 25 de setembro de 2019.

LASPRO CONSULTORES LTDA.
Administradora Judicial
Oreste Nestor de Souza Laspro
OAB/SP nº 98.628

Brasil
Rua Major Quedinho, 111 - 18º andar
01050-030 - São Paulo
www.lasproconsultores.com.br
Fone: +55-11-3211-3010
Fax: +55-11-3255-3727

72-902.1 BR/CM/RU/JP

Itália
Edoardo Ricci Avvocati
Via Visconti di Modrone nº 8/10
20122 - Milão
www.edoardoricci.it
Fone: + 39-02 79 47 65
Fax: + 39-02 78 44 97