

**EXCELENTÍSSIMO SENHOR DOUTOR JUIZ DE DIREITO DA 01ª VARA CÍVEL
DA COMARCA DE ORLÂNDIA DO ESTADO DE SÃO PAULO.**

Recuperação Judicial

Autos nº 1002707-17.2016.8.26.0404

LASPRO CONSULTORES LTDA. neste ato representada pelo **DR. ORESTE NESTOR DE SOUZA LASPRO**, OAB/SP nº 98.628, nomeada Administradora Judicial nos autos da Recuperação Judicial em referência requerida por **INTELLI – INDÚSTRIA DE TERMINAIS ELÉTRICOS LTDA. e COPPERSTEEL BIMETÁLICOS LTDA.**, vem, respeitosamente, à presença de Vossa Excelência, em atenção à r. decisão de fls. 1.267/1.273, com fulcro no 22, II, “a” e “c” da Lei nº 11.101/2005 apresentar **Relatório das Atividades da Recuperanda**, referente ao período de **agosto a outubro de 2020**.

Brasil
Rua Major Quedinho, 111 - 18º andar
01050-030 - São Paulo
www.lasproconsultores.com.br
Fone: +55-11-3211-3010
Fax: +55-11-3255-3727

Itália
Edoardo Ricci Avvocati
Via Visconti di Modrone nº 8/10
20122 - Milão
www.edoardoricci.it
Fone: + 39-02 79 47 65
Fax: + 39-02 78 44 97

Sumário

I. INTRODUÇÃO	3
II. DA SITUAÇÃO ECONÔMICA - FINANCEIRA.....	4
INTELLI – INDÚSTRIA DE TERMINAIS ELÉTRICOS LTDA.	4
A. Balanço Patrimonial.....	5
B. Demonstração do Resultado do Exercício	14
C. Fluxo de Caixa.....	18
D. Funcionários	18
E. Impostos	19
COPPERSTEEL BIMETÁLICOS LTDA.....	19
A. Balanço Patrimonial.....	19
B. Demonstração do Resultado do Exercício	27
C. Fluxo de Caixa.....	31
D. Funcionários	31
E. Impostos	32
III. DO PLANO DE RECUPERAÇÃO JUDICIAL	32
III.1. CUMPRIMENTO DO PLANO DE RECUPERAÇÃO JUDICIAL	34
IV. PENDÊNCIAS	37
V. DILIGÊNCIA	40
VI. CONCLUSÃO.....	62
VII. ENCERRAMENTO.....	63

I. INTRODUÇÃO

1. A empresa **INTELLI – INDÚSTRIA DE TERMINAIS ELÉTRICOS LTDA.**, situada na Avenida Marginal, nº 680 – Centro, na cidade de Orlândia, Estado de São Paulo, com o objeto social: fundição de metais não-ferrosos e suas ligas, holdings de instituições não-financeiras e instalação de máquinas e equipamentos industriais, com seu capital social constituído da seguinte forma:

Sócio	Quota	%	Valor
LORENZO PRUDENTE CORREA SPEDICATO	4.452.999	99,99998%	R\$ 4.452.999
VINCENZO ANTONIO SPEDICATO	1	0,00002%	R\$ 1
Total	4.453.000	100,00000%	R\$ 4.453.000

2. A empresa **COPPERSTELL BIMETÁLICOS LTDA.**, com sede à Avenida Mercedes Bens, nº 1140, Bairro Distrito Industrial, na cidade de Campinas, tem por objeto social: fabricação de fios, cabos e condutores elétricos isolados, instalação e manutenção elétrica e comércio varejista de material elétrico, com seu capital social constituído da seguinte forma:

Sócio	Quota	%	Valor
INTELLI - INDUSTRIA DE TERMINAIS ELETRICOS LIMITADA	13.009.259	99,99%	R\$ 13.009.259
VINCENZO ANTONIO SPEDICATO	1.113	0,01%	R\$ 1.113
Total	13.010.372	100,00%	R\$ 13.010.372

3. As empresas constituem o denominado **Grupo INTELLI** que deu início as suas atividades a partir de agosto de 1994. O grupo empresarial tem por principal atividade fabricação de luvas de emenda, conectores e terminais de cobre para baixa tensão nos sistemas elétricos.

4. Devido à crise econômica, escassez de crédito e de liquidez no mercado, ingressou com pedido de Recuperação Judicial em 31 de outubro de 2016, tendo seu deferimento em 23 de novembro de 2016.

II. DA SITUAÇÃO ECONÔMICA - FINANCEIRA

5. Cabe observar que as Recuperandas são as responsáveis pelo fornecimento das informações acerca de suas atividades contempladas neste Relatório inclusive sob as penas do artigo 171, da Lei 11.101/05.

6. A situação operacional é apresentada a partir dos documentos solicitados às Recuperandas conforme Termo de Diligência: **(A)** Balanço Patrimonial; **(B)** Demonstração do Resultado do Exercício; **(C)** Fluxo de Caixa; **(D)** Funcionários e **(E)** Impostos.

7. As informações que seguem foram compiladas dos balancetes mensais de maio a julho de 2020, já apresentado em relatório anterior, a outubro de 2020, os quais foram disponibilizados pela Recuperanda.

8. Cabe mencionar, que os balancetes mensais disponibilizados contêm rubricas sintéticas, não sendo possível aprofundar as análises.

INTELLI – INDÚSTRIA DE TERMINAIS ELÉTRICOS LTDA.

9. Inicialmente, se faz importante **ressaltar**, que devido a não abertura das contas contábeis apresentadas, tendo em vista que são disponibilizados os **balancetes mensais de forma sintética**, não foi possível aprofundar as análises, com o intuito de identificar os todos motivos das variações do **Ativo, Passivo** e principalmente nas contas de **Resultado**, ocorridas no exercício corrente analisado.

A. Balanço Patrimonial

10. O ativo total da **INTELLI**, atingiu em outubro de 2020, bens e direitos na importância de R\$ 650.772.063 (seiscentos e cinquenta milhões, setecentos e setenta e dois mil e sessenta e três reais), dos quais, 47% referem-se aos recebíveis de **Clientes**, equivalente ao montante de R\$ 308.702.209 (trezentos e oito milhões, setecentos e dois mil, duzentos e nove reais), apontando crescimento de 2% em outubro de 2020, em relação ao mês de setembro de 2020, estando de acordo com o aumento do faturamento nesse período. Ademais, observa-se, que nos meses de julho a setembro de 2020, houve redução de 5% no saldo a receber de **Clientes**, indicando maior fluxo no recebimento, em comparação as negociações de venda a prazo, cujo faturamento nesse período, apresentou tendência decrescente.

- Não foi disponibilizado relatório financeiro com abertura por cliente e informações de vencidos e vencimentos, com o intuito de suportar o saldo contábil apresentado, bem como possibilitar uma verificação mais aprofundada dos valores envolvidos, identificação dos principais saldos em aberto e verificação das maiores movimentações financeiras, dentro do período analisado.

11. Os **Investimentos**, relativos a Participações Societárias, no exercício corrente, até o mês de outubro de 2020, apresentou constante e gradativo crescimento, equivalente ao montante de R\$ 635.238 (seiscentos e trinta e cinco mil, duzentos e trinta e oito reais), somando no último mês analisado, R\$ 70.142.532 (setenta milhões, cento e quarenta e dois mil, quinhentos e trinta e dois reais), perfazendo 11% dos bens e direitos nesse período.

- Observa-se, que essa rubrica, reflete os resultados da **COPPERSTEEL**, tendo apresentando crescimento, em virtude aos lucros auferidos no exercício corrente, analisado.

12. Segregadas entre contas do curto e longo prazo, a rubrica **Outros Créditos**, somaram conjuntamente a importância de R\$ 66.119.823 (sessenta e seis milhões, cento e dezenove mil, oitocentos e vinte e três reais) em outubro de 2020, composto por:

Outros Créditos	jul/20	ago/20	set/20	out/20	%
Adiantamento Fornecedores	45.630.592	47.558.834	45.126.675	45.227.510	89,4%
Outros Créditos	665.329	788.920	913.224	3.388.785	6,7%
Bancos Contas Vinculadas	1.118.487	2.401.517	1.516.830	1.911.431	3,8%
Valores Bloqueados	34.202	34.202	34.202	34.202	0,1%
Total Curto Prazo	47.448.610	50.783.472	47.590.931	50.561.928	100,0%
Outras Contas	2.813.649	2.831.859	2.850.108	2.898.057	18,6%
Depósitos Judiciais	408.367	408.367	408.367	408.367	2,6%
Despesas Antecipadas	381.973	347.248	312.522	277.797	1,8%
Total Longo Prazo	16.202.662	15.977.813	15.753.004	15.557.894	100,0%

(*) Dados extraídos dos Balanços Patrimoniais mensais disponibilizados.

- No curto prazo:
 - Em agosto de 2020, houve aumento de 7% em relação ao mês anterior, decorrente em maior parte, ao acréscimo na antecipação financeira aos Fornecedores, totalizando R\$ 47.558.834 (quarenta e sete milhões, quinhentos e cinquenta e oito mil, oitocentos e trinta e quatro reais), equivalente a 94% do saldo contábil apresentado, tendo no mês seguinte, apresentado redução, sendo os **Adiantamentos a Fornecedores**, o principal responsável pelo decréscimo da rubrica em setembro de 2020.
 - Em outubro de 2020, nota-se crescimento de R\$ 2.475.561 (dois milhões, quatrocentos e setenta e cinco mil, quinhentos e sessenta e um reais), em comparação ao saldo apresentando em setembro de 2020, nos valores alocados em **Outros Créditos**, sendo necessário maiores esclarecimentos.
- Os valores mantidos em longo prazo são relativos a **Duplicatas a Receber**, **Outras Contas**, **Depósitos Judiciais** e **Despesas Antecipadas**, tendo no decorrer do período analisado, apresentado decréscimo de 4%, decorrente

em maior parte, da redução das duplicatas a receber, totalizando em outubro de 2020, R\$ 15.557.894 (quinze milhões, quinhentos e cinquenta e sete mil, oitocentos e noventa e quatro reais).

13. O **Imobilizado/Intangível** detiveram em outubro de 2020, saldo líquido de R\$ 62.345.876 (sessenta e dois milhões, trezentos e quarenta e cinco mil, oitocentos e setenta reais), equivalente a 10% dos bens e direitos da **INTELLI**, onde:

Em R\$				
Descrição	jul/20	ago/20	set/20	out/20
Imobilizado	116.457.681	116.453.905	116.598.970	117.771.709
Intangível	1.023.828	1.023.828	1.376.067	1.376.067
Total bruto	117.481.508	117.477.733	117.975.037	119.147.777
(-) Depr/Amort. Acumulada	- 55.630.616	- 56.009.252	- 56.403.036	- 56.801.900
Total líquido	61.850.892	61.468.481	61.572.001	62.345.876

(*) Dados extraídos dos Balanços Patrimoniais mensais disponibilizados.

- Nota-se, no Imobilizado:
 - Houve redução de R\$ 3.776 (três mil, setecentos e setenta e seis reais) em agosto de 2020, em comparação ao mês anterior, indicando a ocorrência de baixa de bens patrimoniais, sendo necessário maiores esclarecimentos.
 - Ademais, nos meses de setembro a outubro de 2020, houve crescimento de R\$ 1.317.805 (um milhão, trezentos e dezessete mil, oitocentos e cinco reais), onde, devido a não abertura da rubrica e/ou disponibilização de controle dos bens patrimoniais, não foi possível afirmar que não houve baixas de bens patrimoniais, nesse período, bem como analisar a origem das aquisições e a composição das depreciações calculadas.

14. Apresentando crescimento de 33%, no transcorrer dos meses analisado, os **Estoques** atingiram em outubro de 2020, a monta de R\$

51.108.392 (cinquenta e um milhões, cento e oito mil, trezentos e noventa e dois reais).

- Não foi disponibilizado relatório quantitativo e valorizado dos estoques, a fim de suportar o saldo contábil do período analisado.

15. Os **Impostos a Recuperar** de curto e longo prazo, conjuntamente somaram R\$ 50.214.526 (cinquenta milhões, duzentos e quatorze mil, quinhentos e vinte e seis reais) em outubro de 2020, apresentando acréscimo de 18% em comparação ao saldo apresentado em julho de 2020, onde, a maior fatia do crescimento identificado, ocorreu no longo prazo, no último mês analisado.

- Devido a não abertura das rubricas, não foi possível analisar os montantes envolvidos.

16. Os recebíveis denominados de Partes Relacionadas apresentaram oscilações nos saldos relativos ao período analisado, indicando remessa e recebimentos de recursos entre as empresas do **GRUPO**, totalizando o montante de R\$ 37.061.897 (trinta e sete milhões, sessenta e um mil, oitocentos e noventa e sete reais) em outubro de 2020.

- Não foi disponibilizada a abertura da rubrica e/ou composição do saldo apresentado.

17. O **Disponível** apresentou leve redução em agosto de 2020, no comparativo com o mês anterior, tendo nos meses subsequentes, até outubro de 2020, acrescido em 46%, atingindo a importância de R\$ 4.829.203 (quatro milhões, oitocentos e vinte e nove mil, duzentos e três reais). Através dos balancetes disponibilizados do exercício corrente em análise, agosto a outubro, identifica-se alta movimentação contábil/financeira entre entradas e saídas de recursos, como segue:

LASPRO CONSULTORES

Em R\$

Mês	Entradas	Saídas
ago/20	91.114.804	91.382.164
set/20	94.833.989	94.057.242
out/20	103.089.396	102.339.198
Total	289.038.189	287.778.604

(*) *Dados extraídos dos balancetes mensais disponibilizados.*

- Não foi possível validar o saldo apresentado, tendo em vista a falta de abertura de rubrica e disponibilização de extratos bancários.

18. Os recursos mantidos em **Aplicações Financeiras** não apresentaram variações expressivas no decorrer do período analisado, totalizando a quantia de R\$ 247.605 (duzentos e quarenta e sete mil, seiscentos e cinco mil reais) em outubro de 2020, dos quais, não foram disponibilizados abertura da rubrica, bem como extratos bancários para a validação do saldo contábil apresentado.

Balanco Patrimonial	mai/20	jun/20	jul/20	ago/20	set/20	out/20
Ativo	636.076.962	638.081.967	635.209.048	635.866.946	631.250.973	650.772.063
Circulante	419.326.598	422.715.787	419.862.420	420.656.880	417.134.268	429.083.241
Disponível	5.200.996	4.437.238	3.569.618	3.302.258	4.079.005	4.829.203
Aplicações Financeiras	241.616	244.771	248.155	247.231	247.049	247.605
Clientes	315.908.022	313.554.682	317.851.914	309.620.051	302.643.139	308.702.209
Estoques	37.187.108	40.367.907	38.432.690	44.730.113	49.928.622	51.108.392
Impostos a Recuperar	17.422.289	14.352.256	12.311.433	11.973.755	12.645.520	13.633.904
Outros Créditos	43.366.568	49.758.933	47.448.610	50.783.472	47.590.931	50.561.928
Não Circulante	216.750.364	215.366.180	215.346.627	215.210.067	214.116.706	221.688.822
Investimentos	69.678.154	69.724.481	69.792.960	69.824.478	69.869.326	70.142.532
Impostos a Recuperar	30.384.968	30.385.404	30.379.716	30.377.897	30.377.277	36.580.622
Partes Relacionadas	36.328.297	36.766.097	37.120.397	37.561.397	36.545.097	37.061.897
Outros Créditos	18.163.408	16.389.415	16.202.662	15.977.813	15.753.004	15.557.894
Imobilizado/Intangível	62.195.537	62.100.783	61.850.892	61.468.481	61.572.001	62.345.876
Bens em uso	117.040.506	117.335.416	117.481.508	117.477.733	117.975.037	119.147.777
(-) Depr/Amort. Acumulada	- 54.844.969	- 55.234.633	- 55.630.616	- 56.009.252	- 56.403.036	- 56.801.900

19. Em outubro de 2020, a **INTELLI** apresentou endividamento total no montante de R\$ 576.979.200 (quinhentos e setenta e seis

Brasil
Rua Major Quedinho, 111 - 18º andar
01050-030 - São Paulo
www.lasproconsultores.com.br
Fone: +55-11-3211-3010
Fax: +55-11-3255-3727

Itália
Edoardo Ricci Avvocati
Via Visconti di Modrone n° 8/10
20122 - Milão
www.edoardoricci.it
Fone: + 39-02 79 47 65
Fax: + 39-02 78 44 97

milhões, novecentos e setenta e nove mil, duzentos reais), composto pelas rubricas analisadas e descritas abaixo.

20. Apresentando tendência crescente nos últimos meses analisados, indicando maior volume de compras a prazo do que liquidação de dívidas já constituídas, as obrigações com os **Fornecedores** registraram em outubro de 2020, o montante de R\$ 228.862.864 (duzentos e vinte e oito milhões, oitocentos e sessenta e dois mil, oitocentos e sessenta e quatro reais), equivalentes a 40% do endividamento.

- Não foi disponibilizado relatório financeiro com abertura por fornecedor, com o intuito de suportar o saldo contábil apresentado, bem como possibilitar uma verificação mais aprofundada dos valores envolvidos, identificação dos principais saldos em aberto e verificação das maiores movimentações financeiras, dentro do período analisado.

21. Os **Empréstimos** de curto e longo prazo equivalem a 21% do endividamento de outubro de 2020, somando obrigações financeiras na importância de R\$ 118.618.695 (cento e dezoito milhões, seiscentos e dezoito mil, seiscentos e noventa e cinco reais).

- No curto prazo mantiveram decréscimos mensais, até setembro de 2020, indicando a manutenção das dívidas dessa natureza, tendo, em outubro de 2020, acrescido em 4%, perfazendo o saldo de R\$ 104.179.583 (cento e quatro milhões, cento e setenta e nove mil, quinhentos e oitenta e três reais).
- No longo prazo apresentou redução de 33%, entre os meses de julho a outubro de 2020, encerrando o período analisado com R\$ 14.439.113 (quatorze milhões, quatrocentos e trinta e nove mil, cento e treze reais).
 - Devido a não abertura das rubricas, bem como a falta de disponibilização de controles paralelos, não se pode afirmar o real motivo das variações ocorridas.

22. As obrigações fiscais representaram em outubro de 2020, 19% do endividamento, distribuídos em contas de curto e longo prazo, perfazendo saldo devedor de R\$ 109.774.544 (cento e nove milhões, setecentos e setenta e quatro mil, quinhentos e quarenta e quatro reais).

- Nota-se em agosto de 2020, aumento de 2%, tendo nos meses subsequentes apresentado redução de 4%, totalizando em outubro de 2020, **Impostos a Recolher** de curto prazo, no montante de R\$ 34.704.625 (trinta e quatro milhões, setecentos e quatro mil, seiscentos e vinte e cinco reais). Observa-se que as variações indicam o reconhecimento dos impostos devidos, contudo, apontam que diversos valores estão pendentes de liquidação a longa data.
- No longo prazo, os **Impostos a Recolher** apresentaram redução de 9%, no transcorrer dos meses analisados, indicando a liquidação parcial de débitos fiscais e/ou a reclassificação contábil para conta de curto prazo, totalizando em outubro de 2020, a monta de R\$ 75.069.919 (setenta e cinco milhões, sessenta e nove mil, novecentos e dezenove reais).

23. Decorrente de valores a pagar para empresas do **GRUPO**, as **Partes Relacionadas** apresentaram oscilações nos saldos analisados, relativos aos meses de agosto a outubro de 2020, montando saldo devedor de R\$ 67.411.681 (sessenta e sete milhões, quatrocentos e onze mil, seiscentos e oitenta e um reais), dos quais não foram disponibilizados a composição para a validação dos saldos apresentados. Ademais, no encontro de contas entre o ativo e passivo, a **INTELLI** possui obrigações a pagar a empresas do **GRUPO**, na importância de R\$ 30.349.784 (trinta milhões, trezentos e quarenta e nove mil, setecentos e oitenta e quatro reais) em outubro de 2020.

24. Apresentando redução de 5%, no transcorrer dos meses em análise, os **Credores – RJ** (Recuperação Judicial) montaram R\$ 22.493.916 (vinte e dois milhões, quatrocentos e noventa e três mil, novecentos e dezesseis reais), segregados em contas de curto e longo prazo, representando

apenas 4% do endividamento, em outubro de 2020. Há mais comentários sobre esta rubrica no tópico “CUMPRIMENTO DO PLANO DE RECUPERAÇÃO JUDICIAL”.

25. As **Obrigações Trabalhistas** apresentaram tendência crescente no exercício de 2020, até o mês de outubro, decorrente do maior volume de reconhecimento dos valores devidos a funcionários, incidências trabalhistas/previdenciárias correntes, além das provisões de férias e 13º salários, do que pagamento de obrigações já existentes dessa natureza, totalizando no último mês analisado, saldo devedor de R\$ 18.343.040 (dezoito milhões, trezentos e quarenta e três mil e quarenta reais).

26. A rubrica de **Outras Obrigações** não apresentou variações significativas no período analisado, tendo em outubro de 2020, saldo de R\$ 11.474.459 (onze milhões, quatrocentos e setenta e quatro mil, quatrocentos e cinquenta e nove reais), sendo composta por Adiantamento de Câmbio, no montante de R\$ 7.761.017 (sete milhões, setecentos e sessenta e um mil e dezessete reais) e Obrigações com Terceiros, com a quantia de R\$ 3.713.442 (três milhões, setecentos e treze mil, quatrocentos e quarenta e dois reais), sem detalhamento.

27. O **Patrimônio Líquido** apresentou crescimento nos últimos seis meses analisados, totalizando em outubro de 2020, R\$ 73.792.863 (setenta e três milhões, setecentos e noventa e dois mil, oitocentos e sessenta e três reais), decorrente dos **Resultados positivos** que vem auferindo, montando **Lucro Acumulado** no valor de R\$ 11.291.716 (onze milhões, duzentos e noventa e um mil, setecentos e dezesseis reais).

- Além disso, observa-se que 76% do patrimônio líquido referem-se ao reconhecimento de “**Ajuste Avaliação Patrimonial**” desde dezembro de 2017.

LASPRO CONSULTORES

Em R\$	mai/20	jun/20	jul/20	ago/20	set/20	out/20
Passivo	636.076.962	638.081.967	635.209.048	635.866.946	631.250.973	650.772.063
Circulante	382.652.508	380.717.077	378.758.985	385.786.237	384.266.228	399.614.181
Fornecedores	186.022.849	190.322.044	194.949.962	205.417.777	217.708.050	228.862.864
Impostos a Recolher	33.991.420	34.194.700	35.541.151	36.325.511	35.861.401	34.704.625
Obrigações Trabalhistas	13.229.079	14.869.339	15.421.768	16.398.721	17.253.875	18.343.040
Credores - RJ	2.632.067	2.527.563	2.557.271	2.121.154	2.079.573	2.049.609
Empréstimos	134.632.556	127.590.510	118.888.474	113.914.624	99.850.451	104.179.583
Outras Obrigações	12.144.537	11.212.919	11.400.359	11.608.451	11.512.879	11.474.459
Não Circulante	180.611.650	184.454.869	183.291.120	176.824.523	173.643.027	177.365.019
Empréstimos	19.792.682	23.755.015	21.412.329	18.859.270	16.538.225	14.439.113
Credores - RJ	21.489.553	21.283.998	21.078.444	20.871.589	20.666.034	20.444.307
Impostos a Recolher	80.233.163	82.443.735	82.071.317	80.261.564	76.586.964	75.069.919
Partes Relacionadas	59.096.252	56.972.121	58.729.030	56.832.100	59.851.803	67.411.681
Patrimônio Líquido	72.812.805	72.910.021	73.158.943	73.256.187	73.341.719	73.792.863
Capital Social	4.453.000	4.453.000	4.453.000	4.453.000	4.453.000	4.453.000
Ajuste Avaliação Patrimonial	56.118.662	55.850.721	55.850.721	55.850.721	55.850.721	55.850.721
Reservas	2.197.426	2.197.426	2.197.426	2.197.426	2.197.426	2.197.426
Lucro/Prejuízo Acumulado	9.384.188	9.652.130	9.775.442	9.775.442	9.775.442	9.775.442
Lucro/Prejuízo do Período	659.529	756.745	882.355	979.599	1.065.131	1.516.275

28. Com base nos dados patrimoniais apresentados acima, pode-se proceder com a análise dos **índices de liquidez**, como segue:

- O índice de **Liquidez Corrente** mede a capacidade de quitação das dívidas vencidas e com vencimento em curto prazo, com recursos disponíveis e realizáveis em curto prazo, onde, no período analisado, manteve-se em situação satisfatória, tendo, em outubro de 2020, apresentado leve redução, atingindo liquidez de R\$ 1,07 (um real e sete centavos) para cada real devido.
- Ao considerar o índice de **Liquidez Geral**, qual mede a capacidade de quitação de todas as dívidas da empresa utilizando-se de todos seus disponíveis e realizáveis, mantendo o índice com situação insatisfatório, tendo, em outubro de 2020, capacidade de quitação de R\$ 0,83 (oitenta e três centavos de real) para cada R\$ 1,00 (um real) devido.

Brasil
Rua Major Quedinho, 111 - 18º andar
01050-030 - São Paulo
www.lasproconsultores.com.br
Fone: +55-11-3211-3010
Fax: +55-11-3255-3727

Itália
Edoardo Ricci Avvocati
Via Visconti di Modrone n° 8/10
20122 - Milão
www.edoardoricci.it
Fone: + 39-02 79 47 65
Fax: + 39-02 78 44 97

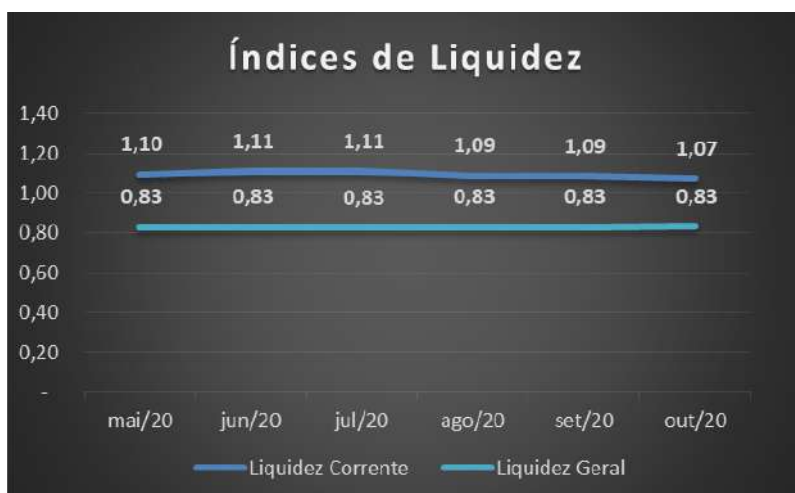

29. O **Índice de Endividamento** apura o percentual que a participação do capital de terceiros (dívidas) representa do ativo total, demonstrando o grau de dependência financeira. Apresentou pequeno crescimento no último mês analisado, contudo, mantendo esse indicador com situação satisfatória, vez que a avaliação dos ativos, incluindo os bens imobilizados, superam as dívidas em 11% no mês de outubro de 2020.

Indicadores	mai/20	jun/20	jul/20	ago/20	set/20	out/20
Endividamento	89%	89%	88%	88%	88%	89%

B. Demonstração do Resultado do Exercício

30. A **INTELLI**, no exercício de 2020, até o mês de outubro de 2020, obteve **Receitas** na importância de R\$ 719.878.887 (setecentos e dezenove milhões, oitocentos e setenta e oito mil, oitocentos e oitenta e sete reais).

- Observa-se queda de 8% e 4%, respectivamente nas vendas de agosto e setembro de 2020, tendo em outubro de 2020, auferido crescimento de 11%, em relação às vendas do mês anterior.

31. Após as deduções dos “impostos sobre o faturamento e devoluções de vendas”, apresentou de forma acumulada, até outubro de 2020, **Receita Líquida** na importância de R\$ 512.018.706 (quinhentos e doze milhões, dezoito mil, setecentos e seis reais).

32. Os gastos mais relevantes estão relacionados ao **Custo**, consumindo 88% da receita líquida, equivalente ao montante de R\$ 452.622.067 (quatrocentos e cinquenta e dois milhões, seiscentos e vinte e dois mil e sessenta e sete reais) até outubro de 2020.

33. As **Despesas Operacionais** equivalem a 5% da receita líquida auferida, sendo representadas por “despesas administrativas”, “despesas comerciais”, “despesas gerais” e “outras receitas/despesas operacionais”, atingindo de forma acumulada, até outubro de 2020, gastos de R\$ 27.787.607 (vinte e sete milhões, setecentos e oitenta e sete mil, seiscentos e sete reais), onde, observa-se:

- As **Despesas Administrativas** representaram 49% dos dispêndios da rubrica até outubro de 2020, equivalentes a R\$ 13.750.648 (treze milhões, setecentos e cinquenta mil, seiscentos e quarenta e oito reais), perfazendo gasto médio mensal de aproximadamente, R\$ 1.300.000 (um milhão, trezentos mil reais).
- As **Despesas Comerciais** apresentaram pico em junho de 2020, refletido no aumento da quantia de R\$ 3.420.332 (três milhões, quatrocentos e vinte mil, trezentos e trinta e dois reais) sem detalhamento, em relação ao montante realizado no mês de maio de 2020. De julho a outubro de 2020, apresentaram oscilações mensais na realização dos gastos incorridos, somando de forma acumulada, R\$ 12.919.353 (doze milhões, novecentos e dezenove mil, trezentos e cinquenta e três reais), equivalente a 46% das despesas operacionais.
- As **Despesas Gerais** reconheceram gastos tributários, de janeiro a outubro de 2020, no valor de R\$ 2.539.166 (dois milhões, quinhentos e trinta e nove mil, cento e sessenta e seis reais), tendo apresentado pico na realização dos

gastos em junho de 2020, em comparação ao mês de maio de 2020, e reconhecimento inverso no montante de R\$ 2.479.673 (dois milhões, quatrocentos e setenta e nove mil, seiscentos e setenta e três reais) e R\$ 77.363 (setenta e sete mil, trezentos e sessenta e três reais) respectivamente nos meses de setembro e outubro de 2020, sendo necessário maiores esclarecimentos sobre os lançamentos efetuados.

34. Outras Receitas/Despesas Operacionais

somaram de forma acumulada, receitas na importância de R\$ 1.421.561 (um milhão, quatrocentos e vinte e um mil, quinhentos e sessenta e um reais) até outubro de 2020, dos quais, 38% foram auferidos em janeiro de 2020 e 40% em outubro de 2020, sendo necessário maiores esclarecimentos sobre os lançamentos efetuados.

35. O Resultado Financeiro

montou acumuladamente, entre janeiro a outubro de 2020, despesas de R\$ 30.092.758 (trinta milhões, noventa e dois mil, setecentos e cinquenta e oito reais), representando 6% da receita líquida auferida.

36. O Resultado do Exercício

corrente analisado, até o mês de outubro, apresentou **Lucro Contábil** acumulado de R\$ 1.516.275 (um milhão, quinhentos e dezesseis mil, duzentos e setenta e cinco reais), indicando que mesmo com elevado gasto operacional e financeiro, a operação se fez superavitária.

- Contudo, observa-se que 94% do **Lucro** auferido, referem-se a **Outras Receitas/Despesas Operacionais**, auferida, em maior parte, no mês de janeiro e outubro de 2020.

Em R\$ - Mensal

Demonstração do resultado	mai/20	jun/20	jul/20	ago/20	set/20	out/20	Acumulado - 2020
Receita	79.886.167	77.025.598	74.306.260	68.283.827	65.892.585	73.155.412	719.878.887
(-) Deduções	- 22.649.612	- 23.235.674	- 19.542.731	- 21.897.384	- 19.663.506	- 14.010.736	- 207.860.181
Receita Líquida	57.236.555	53.789.923	54.763.529	46.386.443	46.229.079	59.144.676	512.018.706
(-) Custo	- 52.028.043	- 41.921.689	- 47.098.474	- 40.570.552	- 46.882.549	- 54.143.223	- 452.622.067
Lucro Bruto	5.208.511	11.868.234	7.665.054	5.815.891	653.469	5.001.452	59.396.640
Despesas Operacionais	- 2.703.014	- 8.297.643	- 3.058.688	- 3.228.749	- 3.167.905	- 2.531.920	- 27.787.607
(-) Despesas Administrativas	- 1.316.217	- 1.132.817	- 1.385.115	- 1.549.002	- 1.486.398	- 1.528.163	- 13.750.648
(-) Despesas Comerciais	- 1.238.870	- 4.659.203	- 1.409.419	- 1.463.921	- 2.200.893	- 1.655.960	- 12.919.353
(-) Despesas Gerais	- 141.200	- 2.527.982	- 263.798	- 516.521	- 2.479.673	- 77.363	- 2.539.166
Outras Receitas/Despesas Operacionais	- 6.727	22.359	356	300.695	26.264	574.839	1.421.561
Resultado Operacional	2.505.497	3.570.592	4.606.366	2.587.142	2.514.436	2.469.532	31.609.033
Resultado Financeiro	- 2.452.892	- 3.473.376	- 4.480.756	- 2.489.898	- 2.428.904	- 2.018.388	- 30.092.758
Receita Financeira	566.671	100.176	121.899	113.794	266.962	134.261	1.993.376
(-) Despesa Financeira	- 3.019.563	- 3.573.552	- 4.358.857	- 2.603.692	- 2.161.942	- 2.152.649	- 32.086.134
Receitas/Despesas Não Operacionais	-	-	-	-	-	-	-
Resultado antes do IRPJ e CSLL	52.606	97.216	125.610	97.244	85.532	451.144	1.516.275
Resultado do Período	52.606	97.216	125.610	97.244	85.532	451.144	1.516.275

37. Em análise ao resumo da DRE, temos:

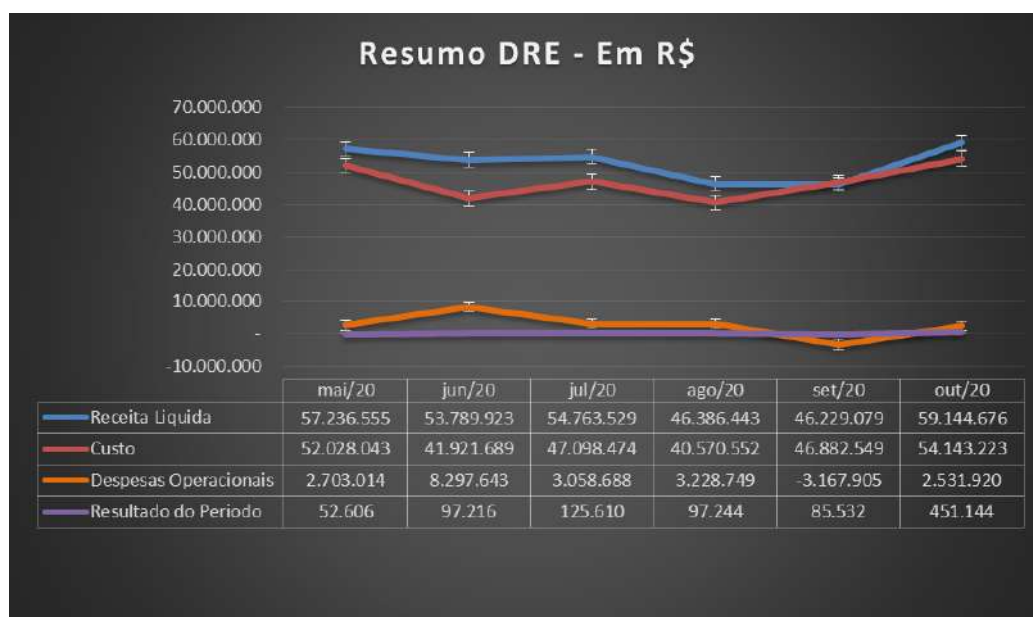

- **Receita Líquida X Custo:** Os Custos apresentaram similaridade com a flutuação da Receita Líquida, com exceção do mês de setembro de 2020, quando se fez superior ao faturamento líquido auferido, contudo, ambos estão diretamente ligados.

Brasil
Rua Major Quedinho, 111 - 18º andar
01050-030 - São Paulo
www.lasproconsultores.com.br
Fone: +55-11-3211-3010
Fax: +55-11-3255-3727

Itália
Edoardo Ricci Avvocati
Via Visconti di Modrone n° 8/10
20122 - Milão
www.edoardoricci.it
Fone: + 39-02 79 47 65
Fax: + 39-02 78 44 97

- **Receita Líquida X Despesas Operacionais:** As Despesas Operacionais não acompanharam a flutuação da Receita Líquida, indicando que não estão diretamente correlacionadas.
- **Receita Líquida X Resultado do Período:** Apesar da flutuação da Receita Líquida, observa-se que o Resultado do Período, superavitário, manteve-se de forma linear, nos últimos seis meses do exercício de 2020.

C. Fluxo de Caixa

38. Para o período analisado não foram disponibilizados o demonstrativo de Fluxo de Caixa.

D. Funcionários

39. Para o período analisado, foram disponibilizadas as folhas de pagamento.

- De acordo com os dados extraídos da Folha de Pagamento, em agosto de 2020, houve aumento de 1 (um) funcionário, em comparação ao mês anterior, tendo em setembro de 2020, reduzido 5 (cinco) funcionários, seguido pelo aumento de 18 (dezoito) funcionários em outubro de 2020, encerrando a análise com 713 (setecentos e treze) colaboradores ativos, conforme quadro demonstrativo abaixo:

Descrição	mai/20	jun/20	jul/20	ago/20	set/20	out/20
Afastado Acidente de Trabalho	1	1	1	1	1	1
Afastado Previdência	20	27	21	24	25	21
Aposentado Invalidez	7	7	7	7	7	7
Ativos	637	630	640	632	626	637
Contrato de Trabalho Suspenso	0	0	0	1	1	0
Férias	32	35	29	34	34	47
Licença Maternidade	1	1	1	1	1	0
Total de Funcionários	698	701	699	700	695	713
Variação	-3	3	-2	1	-5	18

Fonte: Resumo da Folha de Pagamento.

Brasil
Rua Major Quedinho, 111 - 18º andar
01050-030 - São Paulo
www.lasproconsultores.com.br
Fone: +55-11-3211-3010
Fax: +55-11-3255-3727

Itália
Edoardo Ricci Avvocati
Via Visconti di Modrone n° 8/10
20122 - Milão
www.edoardoricci.it
Fone: + 39-02 79 47 65
Fax: + 39-02 78 44 97

- Observa-se que a folha de pagamento disponibilizada, não contempla a informação de admissões e demissões, sendo solicitada a Recuperanda a movimentação ocorrida no período analisado.

E. Impostos

40. Foram disponibilizadas apurações de ICMS e IPI e os comprovantes de arrecadação de IPI, PIS e COFINS.

COPPERSTEEL BIMETÁLICOS LTDA.

41. Inicialmente, se faz importante ressaltar, que devido a não abertura das contas contábeis apresentadas, tendo em vista que são disponibilizados os balancetes mensais de forma sintética, não foi possível aprofundar as análises, com o intuito de identificar os todos motivos das variações do Ativo, Passivo e principalmente nas contas de Resultado, ocorridas no exercício corrente analisado.

A. Balanço Patrimonial

42. O ativo total da **COPPERSTEEL** atingiu em outubro de 2020, bens e direitos na importância de R\$ 480.587.282 (quatrocentos e oitenta milhões, quinhentos e oitenta e sete mil, duzentos e oitenta e dois reais), dos quais, 50% referem-se aos recebíveis de **Clientes**, equivalente ao montante de R\$ 240.434.507 (duzentos e quarenta milhões, quatrocentos e trinta e quatro mil, quinhentos e sete reais), registrando constante e gradativo crescimento de 13%, entre os meses de julho a outubro de 2020, indicando maior volume de negociações de vendas a prazo, em relação ao fluxo de recebimento nesse período.

- Não foi disponibilizado relatório financeiro com abertura por cliente e informações de vencidos e vencimentos, com o intuito de suportar o saldo contábil apresentado, bem como possibilitar uma verificação mais aprofundada dos valores envolvidos, identificação dos principais saldos em aberto e verificação das maiores movimentações financeiras, dentro do período analisado.

43. O **Imobilizado/Intangível**, em outubro de 2020, está representado da seguinte maneira:

Em R\$

Descrição	jul/20	ago/20	set/20	out/20
Bens Patrimoniais	99.664.528	99.928.612	99.998.290	100.087.669
Direito de Uso de Ativos Intangível	32.484.257	32.484.257	32.484.257	32.484.257
	166.287	166.287	166.287	166.287
Total Bruto	132.315.071	132.579.156	132.648.833	132.738.212
(-) Depr/Amort. Acumulada	- 46.175.370	- 47.100.200	- 48.015.380	- 48.888.796
Total Líquido	86.139.701	85.478.956	84.633.453	83.849.416

(*) *Dados extraídos dos Balanços Patrimoniais mensais disponibilizados.*

- Os bens patrimoniais apresentaram no período analisado, acréscimos mensais quantificando R\$ 423.142 (quatrocentos e vinte e três mil, cento e quarenta e dois reais), atingindo em outubro de 2020, saldo de R\$ 100.087.669 (cem milhões, oitenta e sete mil, seiscentos e sessenta e nove reais).
 - É necessário ressaltar, que devido a não abertura da rubrica e/ou disponibilização de controle dos bens patrimoniais, não é possível afirmar que não houve baixas de bens patrimoniais, no período analisado, bem como analisar a origem das aquisições e a composição das depreciações calculadas.
- Os Direitos de Uso dos Ativos, referem-se à adequação às Normas Internacionais de Contabilidade - CPC-06/IFRS 16, relativos a locações/arrendamentos mercantis, sem movimentação no período analisado,

permanecendo em outubro de 2020, com saldo de R\$ 32.484.257 (trinta e dois milhões, quatrocentos e oitenta e quatro mil, duzentos e cinquenta e sete reais).

- Mensalmente há o reconhecimento das **Depreciações**, reduzindo o imobilizado bruto, restando em outubro de 2020, **Imobilizado/Intangível líquido** de R\$ 83.849.416 (oitenta e três milhões, oitocentos e quarenta e nove mil, quatrocentos e dezesseis reais), equivalente a 17% dos bens e direitos.

44. Entre os meses de julho a outubro de 2020, as remessas financeiras efetuadas às empresas do **GRUPO**, apresentaram crescimento de 15%, atingindo recebíveis com **Partes Relacionadas**, no montante de R\$ 67.365.704 (sessenta e sete milhões, trezentos e sessenta e cinco mil, setecentos e quatro reais).

- Não foi disponibilizada a abertura da rubrica e/ou composição do saldo apresentado.

45. Apresentando acréscimo de 3% entre os meses de julho a setembro de 2020, seguido pela redução de 9% em outubro de 2020, indicando a utilização de créditos fiscais nesse período, os **Impostos a Recuperar de curto prazo**, atingiram saldo de R\$ 23.058.064 (vinte e três milhões, cinquenta e oito mil e sessenta e quatro reais), enquanto no longo prazo, os créditos fiscais não demonstraram variações significativas, registrando em outubro de 2020, saldo de R\$ 18.117.176 (dezoito milhões, cento e dezessete mil, cento e setenta e seis reais), somando conjuntamente, impostos compensáveis na importância de R\$ 41.175.241 (quarenta e um milhões, cento e setenta e cinco mil, duzentos e quarenta e um reais).

46. Os valores mantidos em **Outros Créditos de curto e longo prazo**, conjuntamente somaram R\$ 22.302.923 (vinte e dois milhões, trezentos e dois mil, novecentos e vinte e três reais) em outubro de 2020. Abaixo

segue quadro contendo a abertura da rubrica, bem como a evolução dos saldos do período analisado:

Em R\$

Descrição	jul/20	ago/20	set/20	out/20	%
Adiantamento Fornecedores	11.129.627	11.511.120	12.108.617	11.439.198	56%
Outros Créditos	7.693.578	7.626.709	7.948.902	8.276.694	41%
Bancos Contas Vinculadas	1.092.343	1.693.701	1.503.921	666.402	3%
Total Curto Prazo	19.915.548	20.831.530	21.561.440	20.382.294	100%
Depósitos em Caução	1.733.978	1.781.489	1.858.805	1.918.845	100%
Depósitos Judiciais	1.784	1.784	1.784	1.784	0%
Total Longo Prazo	1.735.762	1.783.273	1.860.590	1.920.629	100%

(*) Dados extraídos dos Balanços Patrimoniais mensais disponibilizados.

- Os **Adiantamentos a Fornecedores** e os **Bancos Contas Vinculadas** são os principais responsáveis pelas variações ocorridas nos **Outros Créditos de curto prazo**, perfazendo conjuntamente em outubro de 2020, 59% do saldo da rubrica.

47. Os **Estoques** apresentaram crescimento de 43% no transcorrer dos meses analisados, atingindo em outubro de 2020, saldo de R\$ 17.342.457 (dezessete milhões, trezentos e quarenta e dois mil, quatrocentos e cinquenta e sete reais), equivalente a 4% do ativo total.

- Não foram disponibilizados relatório quantitativo e valorizado dos estoques, não sendo possível validar os saldos contábeis apresentados.

48. O **Disponível** registrou em agosto de 2020, redução de 10%, tendo nos meses subsequentes, até outubro, apontado crescimento de 48%, somando a importância de R\$ 2.457.703 (dois milhões, quatrocentos e cinquenta e sete mil, setecentos e três reais), onde, constata-se, alta movimentação contábil/financeira, através dos balancetes sintéticos disponibilizados, como segue:

Brasil
Rua Major Quedinho, 111 - 18º andar
01050-030 - São Paulo
www.lasproconsultores.com.br
Fone: +55-11-3211-3010
Fax: +55-11-3255-3727

Itália
Edoardo Ricci Avvocati
Via Visconti di Modrone n° 8/10
20122 - Milão
www.edoardoricci.it
Fone: + 39-02 79 47 65
Fax: + 39-02 78 44 97

Em R\$

Mês	Entradas	Saídas
ago/20	42.992.231	43.183.646
set/20	46.834.491	46.772.509
out/20	54.533.122	53.784.469
Total	144.359.844	143.740.624

(*) Dados extraídos dos balancetes mensais disponibilizados.

- Não foi possível confirmar os saldos apresentados, tendo em vista a falta de abertura de rubrica e disponibilização de extratos bancários.

49. Não houve variação/movimentação expressiva, nas **Aplicações Financeiras**, apresentando em outubro de 2020, a importância de R\$ 212.767 (duzentos e doze mil, setecentos e sessenta e sete reais).

- Não foram disponibilizados os extratos bancários, não sendo possível confirmar a exatidão do saldo contábil apresentado.

Balanco Patrimonial	mai/20	jun/20	jul/20	ago/20	set/20	out/20
Ativo	445.352.198	435.864.139	441.166.351	445.375.273	456.635.980	480.587.282
Circulante	275.051.469	267.262.268	271.330.885	278.078.966	287.134.787	304.270.028
Disponível	3.630.985	1.387.078	1.838.483	1.647.068	1.709.050	2.457.703
Aplicações Financeiras	211.012	211.954	211.865	212.051	212.399	212.767
Clientes	210.530.192	209.704.661	212.221.901	213.453.454	221.054.505	240.434.507
Estoques	12.121.851	11.860.727	12.149.718	16.231.468	16.845.376	17.342.457
Impostos a Recuperar	25.593.907	23.658.190	24.611.135	25.321.160	25.369.782	23.058.064
Despesas antecipadas	382.235	382.235	382.235	382.235	382.235	382.235
Outros Créditos	22.581.287	20.057.424	19.915.548	20.831.530	21.561.440	20.382.294
Não Circulante	170.300.729	168.601.871	169.835.466	167.296.307	169.501.193	176.317.254
Investimentos	18.461	18.461	18.461	18.461	18.461	18.461
Impostos a Recuperar	18.173.008	18.162.523	18.152.627	18.137.633	18.124.496	18.117.176
Partes Relacionadas	58.930.851	56.831.294	58.612.704	56.745.704	59.785.704	67.365.704
Despesas antecipadas	4.491.197	5.274.214	5.176.212	5.132.281	5.078.489	5.045.867
Outros Créditos	1.671.981	1.697.938	1.735.762	1.783.273	1.860.590	1.920.629
Imobilizado/Intangível	87.015.231	86.617.441	86.139.701	85.478.956	84.633.453	83.849.416
Bens em uso	131.810.724	131.835.562	132.315.071	132.579.156	132.648.833	132.738.212
(-) Depr/Amort. Acumulada	- 44.795.493	- 45.218.120	- 46.175.370	- 47.100.200	- 48.015.380	- 48.888.796

50. O endividamento total da **COPPERSTEEL**, em outubro de 2020, atingiu a importância de R\$ 410.438.857 (quatrocentos e dez

Brasil
Rua Major Quedinho, 111 - 18º andar
01050-030 - São Paulo
www.lasproconsultores.com.br
Fone: +55-11-3211-3010
Fax: +55-11-3255-3727

Itália
Edoardo Ricci Avvocati
Via Visconti di Modrone n° 8/10
20122 - Milão
www.edoardoricci.it
Fone: + 39-02 79 47 65
Fax: + 39-02 78 44 97

milhões, quatrocentos e trinta e oito mil, oitocentos e cinquenta e sete reais), apontando crescimento de 11%, em relação ao montante apresentado no mês de julho de 2020, dos quais, 55% referem-se às obrigações com os **Fornecedores** que apresentaram acréscimo de 12%, no transcorrer dos meses analisados, indicando maior volume de compras a prazo do que liquidação de dívidas anteriores, contribuindo para o aumento do endividamento do período, registrando em outubro de 2020, saldo devedor de R\$ 226.908.093 (duzentos e vinte e seis milhões, novecentos e oito mil e noventa e três reais).

- Não foram disponibilizados relatório financeiro com abertura por fornecedor, com o intuito de suportar o saldo contábil apresentado, bem como possibilitar uma verificação mais aprofundada dos valores envolvidos, identificação dos principais saldos em aberto e verificação das maiores movimentações financeiras, dentro do período analisado.

51. As Obrigações Fiscais correspondem aos **Impostos a Recolher** correntes/remanescentes e **Parcelamentos**, totalizando o montante de R\$ 70.061.002 (setenta milhões, sessenta e um mil e dois reais) em outubro de 2020, correspondendo a 17% do endividamento, apresentando crescimento de 1%, em comparação ao saldo devedor apresentado em julho de 2020.

52. As Obrigações Financeiras de curto e longo prazo, conjuntamente apresentaram aumento de 41% no transcorrer dos meses analisados, indicando necessidade de capital de terceiros, atingindo em outubro de 2020, a importância devedora de R\$ 50.417.336 (cinquenta milhões, quatrocentos e dezessete mil, trezentos e trinta e seis reais), representando 12% do endividamento, sendo 99% dos **Empréstimos e Financiamentos**, alocados no passivo circulante.

- Observa-se, que o crescimento das obrigações financeiras, reflete 39% do aumento do endividamento no período analisado.

53. Apresentando tendência decrescente nos meses analisados, **Outras Obrigações** de curto e longo prazo, totalizaram em outubro de 2020, R\$ 27.410.325 (vinte e sete milhões, quatrocentos e dez mil, trezentos e vinte e cinco reais), distribuídos da seguinte maneira:

Em R\$

Descrição	jul/20	ago/20	set/20	out/20	%
Obrigações com Arrendamento	5.445.863	5.177.174	4.913.618	4.654.895	42%
Obrigações com Terceiros	3.679.042	3.615.090	3.418.374	3.350.593	30%
Adiantamento de Câmbio	3.122.901	3.122.901	3.122.901	3.122.901	28%
Total Curto Prazo	12.247.806	11.915.164	11.454.893	11.128.388	100%
Obrigações com Arrendamento	17.131.734	16.842.277	16.559.087	16.281.937	100%
Total Longo Prazo	17.131.734	16.842.277	16.559.087	16.281.937	100%

(*) Dados extraídos dos Balanços Patrimoniais mensais disponibilizados.

- As **Obrigações com Arrendamento** de curto e longo prazo somaram R\$ 20.936.832 (vinte milhões, novecentos e trinta e seis mil, oitocentos e trinta e dois reais), correspondendo a 76% do saldo da rubrica de **Outras Obrigações**, sendo o principal responsável pela redução identificada.

54. Entre os meses de julho a outubro de 2020, houve redução de 5%, no saldo relacionado a **Credores – RJ** (Recuperação Judicial) de curto e longo prazo, perfazendo no último mês analisado, saldo de R\$ 25.092.043 (vinte e cinco milhões, noventa e dois mil e quarenta e três reais), equivalente a 6% do endividamento desse período. Há mais comentários dessa rubrica tópico “CUMPRIMENTO DO PLANO DE RECUPERAÇÃO JUDICIAL”.

55. As **Obrigações Trabalhistas** cresceram 39% conjuntamente nos meses analisados, decorrente do maior volume de reconhecimento dos valores devidos a funcionários, incidências trabalhistas/previdenciárias correntes, além das provisões de férias e 13º salários, do que pagamento de obrigações já existentes dessa natureza, totalizando em

outubro de 2020, R\$ 10.550.058 (dez milhões, quinhentos e cinquenta e cinco mil e cinquenta e oito reais).

56. O **Patrimônio Líquido** manteve tendência crescente, atingindo em outubro de 2020, R\$ 70.148.425 (setenta milhões, cento e quarenta e oito mil, quatrocentos e vinte e cinco reais). Tal crescimento, se deu aos **Resultados positivos** que vem auferindo, montando **Lucro Acumulado**, até outubro de 2020, no valor de R\$ 27.525.324 (vinte e sete milhões, quinhentos e vinte e cinco mil, trezentos e vinte e quatro reais).

- 42% do patrimônio líquido referem-se ao reconhecimento de “**Ajuste Avaliação Patrimonial**” desde dezembro de 2017.

Em R\$						
Balanco Patrimonial	mai/20	jun/20	jul/20	ago/20	set/20	out/20
Passivo	445.352.198	435.864.139	441.166.351	445.375.273	456.635.980	480.587.282
Circulante	283.212.602	274.495.858	280.840.789	285.480.125	298.033.812	321.021.488
Fornecedores	192.167.196	193.375.041	202.419.636	208.462.864	216.408.654	226.908.093
Impostos a Recolher	19.424.796	19.169.412	20.277.691	19.486.401	19.647.223	20.254.096
Obrigações Trabalhistas	7.111.247	7.968.364	8.270.359	8.800.669	9.511.776	10.550.058
Credores - RJ	2.883.343	2.807.055	3.009.880	2.584.284	2.545.457	2.504.966
Empréstimos e Financiamentos	49.993.604	38.902.300	34.615.417	34.230.743	38.465.810	49.675.886
Outras Obrigações	11.632.417	12.273.685	12.247.806	11.915.164	11.454.893	11.128.388
Não Circulante	92.455.590	91.637.945	90.526.740	90.064.804	88.726.976	89.417.370
Empréstimos Bancários	1.726.906	1.168.526	1.064.187	958.537	846.318	741.450
Parcelamentos	49.924.559	49.703.932	49.021.011	49.195.093	48.493.585	49.806.906
Credores - RJ	23.791.627	23.550.717	23.309.807	23.068.897	22.827.987	22.587.076
Outras Obrigações	17.012.498	17.214.769	17.131.734	16.842.277	16.559.087	16.281.937
Patrimônio Líquido	69.684.005	69.730.337	69.798.823	69.830.344	69.875.191	70.148.425
Capital Social	13.010.372	13.010.372	13.010.372	13.010.372	13.010.372	13.010.372
Ajuste Avaliação Patrimonial	29.845.897	29.577.928	29.577.928	29.577.928	29.577.928	29.577.928
Reservas	34.802	34.802	34.802	34.802	34.802	34.802
Resultado Acumulado	26.587.420	26.855.389	26.867.241	26.867.241	26.867.241	26.867.241
Resultado do Exercício	205.515	251.847	308.480	340.001	384.848	658.082

57. Com base nos dados patrimoniais apresentados acima, pode-se proceder com a análise dos **índices de liquidez**, que apresentaram variações no período analisado, permanecendo em situação abaixo do satisfatório, como segue:

- O índice de **Liquidez Corrente** mede a capacidade de quitação das dívidas vencidas e com vencimento em curto prazo, com recursos disponíveis e

realizáveis em curto prazo, atingindo em outubro de 2020, liquidez de R\$ 0,95 (noventa e cinco centavos de real) para cada real.

- Ao considerar o índice de **Liquidez Geral**, qual mede a capacidade de quitação de todas as dívidas da empresa utilizando-se de todos seus disponíveis e realizáveis, tendo, em outubro de 2020, capacidade de quitação de R\$ R\$ 0,80 (oitenta centavos de real) devido.

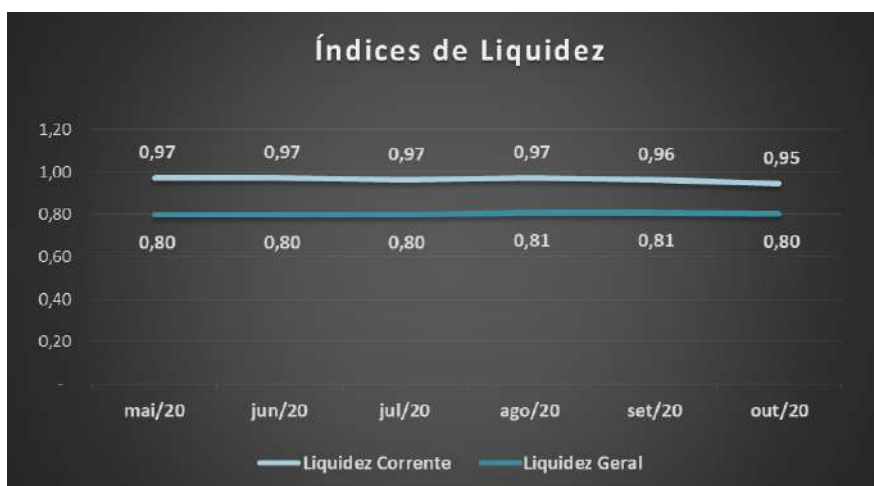

58. O **Índice de Endividamento** apura o percentual que a participação do capital de terceiros (dívidas) representa do ativo total, demonstrando o grau de dependência financeira. Apresentou leve crescimento em setembro de 2020, contudo, mantendo esse indicador com situação satisfatória, vez que os ativos, incluindo os bens imobilizados, superam as dívidas em 15% no mês de outubro de 2020.

Indicadores	mai/20	jun/20	jul/20	ago/20	set/20	out/20
Endividamento	84%	84%	84%	84%	85%	85%

B. Demonstração do Resultado do Exercício

59. No exercício de 2020, até o mês de outubro de 2020, a **COPPERSTELL** auferiu **Receitas**, na importância de R\$ 394.624.373

(trezentos e noventa e quatro milhões, seiscentos e vinte e quatro mil, trezentos e setenta e três reais).

- Nos meses de agosto e setembro de 2020, nota-se, que o montante faturando foi inferior as comercializações de julho de 2020, tendo em outubro de 2020, pico de vendas, atingindo a importância de R\$ 56.065.233 (cinquenta e seis milhões, sessenta e cinco mil, duzentos e trinta e três reais), equivalente a 14% do montante acumulado.

60. Após as deduções dos “impostos sobre faturamento e devoluções de vendas”, apresentou de forma acumulada, até outubro de 2020, **Receita Líquida** de R\$ 293.946.023 (duzentos e noventa e três milhões, novecentos e quarenta e seis mil e vinte e três reais).

61. Os gastos mais relevantes estão relacionados ao **Custo**, consumindo 88% da receita líquida, montando acumuladamente, até outubro de 2020, R\$ 257.623.909 (duzentos e cinquenta e sete milhões, seiscentos e vinte e três mil, novecentos e nove reais).

62. As **Despesas Operacionais** são compostas por “despesas administrativas”, “despesas comerciais”, “despesas gerais” (relacionadas às obrigações tributárias) e “outras receitas/despesas operacionais”, somando R\$ 24.814.924 (vinte e quatro milhões, oitocentos e quatorze mil, novecentos e vinte e quatro reais) de forma acumulada, entre janeiro a outubro de 2020, onde, observa-se:

- As **Despesas Comerciais** apresentaram em outubro de 2020, pico na realização, representado pelo aumento de R\$ 6.830.756 (seis milhões, oitocentos e trinta mil, setecentos e cinquenta e seis reais), sendo necessário maiores esclarecimentos, montando de forma acumulada, R\$ 15.345.763 (quinze milhões, trezentos e quarenta e cinco mil, setecentos e sessenta e três reais).

- As **Despesas Administrativas** totalizaram de forma acumulada, até outubro de 2020, R\$ 5.221.615 (cinco milhões, duzentos e vinte e um mil, seiscentos e quinze reais), mantendo nos meses analisados, média mensal de realização de aproximadamente R\$ 500.000 (quinhentos mil reais).
- As **Despesas Gerais** somaram gastos tributários de R\$ 6.588.005 (seis milhões, quinhentos e oitenta e oito mil e cinco reais), dos quais, 47% foram incorridos em outubro de 2020, sendo necessário maiores esclarecimentos, relativo ao aumento expressivo nesse período.
- Os valores reconhecidos em **Outras Receitas/Despesas Operacionais** totalizaram ganhos de R\$ 2.340.460 (dois milhões, trezentos e quarenta mil, quatrocentos e sessenta reais) acumuladamente, até outubro de 2020, sendo a maior fatia, auferida em fevereiro de 2020. Ademais, ao excluirmos os ganhos registrados na rubrica de **Outras Receitas/Despesas Operacionais** o resultado acumulado se fez deficitário em R\$ 1.682.377 (um milhão, seiscentos e oitenta e dois mil, trezentos e setenta e sete reais).

63. O **Resultado Financeiro** totalizou o montante de R\$ 10.849.108 (dez milhões, oitocentos e quarenta e nove mil, cento e oito reais) acumulados no exercício corrente, até outubro, equivalente a 4% da receita líquida auferida.

64. O **Resultado** do exercício de 2020, até o mês de outubro, foi superavitário, apresentando **Lucro Contábil** de R\$ 658.082 (seiscentos e cinquenta e oito mil e oitenta e dois reais) decorrentes principalmente do montante reconhecido como **Outras Receitas/Despesas Operacionais**, quais não obtivemos informações quanto sua origem.

LASPRO CONSULTORES

Em R\$ - Mensal

Demonstração do resultado	mai/20	jun/20	jul/20	ago/20	set/20	out/20	Acumulado 2020
Receita	38.548.465	39.466.186	37.604.109	30.503.938	35.968.232	56.065.233	394.624.373
(-) Deduções	- 8.718.129	- 11.263.340	- 8.593.536	- 8.074.830	- 9.207.585	- 15.202.284	- 100.678.350
Receita Líquida	29.830.336	28.202.846	29.010.573	22.429.108	26.760.647	40.862.949	293.946.023
(-) Custo	- 26.192.477	- 22.815.489	- 25.213.262	- 20.736.404	- 24.636.515	- 29.497.450	- 257.623.909
Lucro Bruto	3.637.859	5.387.357	3.797.311	1.692.703	2.124.131	11.365.500	36.322.114
Despesas Operacionais	- 2.205.283	- 4.204.067	- 1.542.668	- 1.509.378	- 1.491.003	- 10.470.839	- 24.814.924
(-) Despesas Administrativas	- 691.811	- 510.886	- 574.307	- 510.604	- 532.561	- 553.795	- 5.221.615
(-) Despesas Comerciais	- 640.976	- 3.038.824	- 677.615	- 629.844	- 798.416	- 6.830.756	- 15.345.763
(-) Despesas Gerais	- 274.907	- 409.582	- 337.380	- 397.697	- 209.775	- 3.125.642	- 6.588.005
Outras Receitas/Despesas Operacionais	- 597.589	- 244.775	46.634	28.767	49.749	39.354	2.340.460
Resultado Operacional	1.432.576	1.183.290	2.254.643	183.325	633.129	894.661	11.507.190
Resultado Financeiro	- 1.411.108	- 1.136.959	- 2.198.010	- 151.805	- 588.281	- 621.427	- 10.849.108
Receita Financeira	64.929	223.540	62.174	94.064	119.843	124.224	878.292
(-) Despesa Financeira	- 1.476.037	- 1.360.499	- 2.260.184	- 245.868	- 708.125	- 745.651	- 11.727.400
Resultado antes do IRPJ e CSLL	21.467	46.332	56.633	31.521	44.848	273.234	658.082
(-) IRPJ e CSLL	-	-	-	-	-	-	-
Resultado do Período	21.467	46.332	56.633	31.521	44.848	273.234	658.082

65. Em análise ao Resumo da DRE, temos:

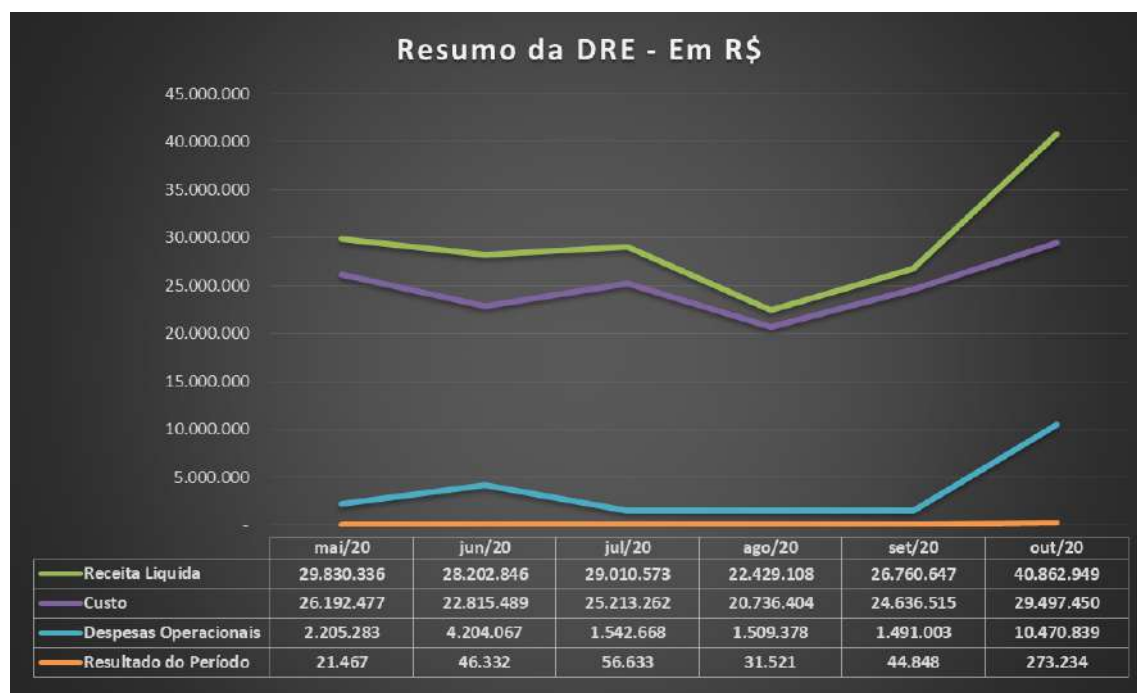

- **Receita Líquida X Custo:** Nota-se que os Custos apresentam flutuação similar a das Receitas Líquidas, apontando linearidade entre o montante faturado, já líquido das deduções, em relação à realização dos custos.

Brasil
Rua Major Quedinho, 111 - 18º andar
01050-030 - São Paulo
www.lasproconsultores.com.br
Fone: +55-11-3211-3010
Fax: +55-11-3255-3727

Itália
Edoardo Ricci Avvocati
Via Visconti di Modrone n° 8/10
20122 - Milão
www.edoardoricci.it
Fone: + 39-02 79 47 65
Fax: + 39-02 78 44 97

- **Receita Líquida X Despesas Operacionais:** A flutuação das Despesas Operacionais não apresentou similaridade com as oscilações da Receita Líquida, com exceção no mês de outubro de 2020, onde, ambas apresentaram pico de realização.
- **Receita Líquida X Resultado do Período:** Apesar da flutuação das Receitas Líquidas, o Resultado se fez superavitário e estável nos últimos seis meses.

C. Fluxo de Caixa

66. Para o período analisado não foram disponibilizados o demonstrativo de Fluxo de Caixa.

D. Funcionários

67. Foram disponibilizados documentos da Folha de Pagamento de funcionários, protocolo da conectividade social e SEFIP.

68. Mediante a Folha de Pagamento foi elaborado quadro do pessoal, demonstrando que a **COPPERSTEEL** apresentou aumento de 6 (seis) funcionários, encerrando o mês de outubro de 2020, com 262 (duzentos e sessenta e dois) colaboradores ativos.

Funcionários	mai/20	jun/20	jul/20	ago/20	set/20	out/20
MOD	143	143	142	142	142	147
MOI	86	86	87	87	88	88
Administrativo	28	28	28	27	27	27
Total	257	257	257	256	257	262

Fonte: Folha de Pagamento

- Observa-se que a folha de pagamento disponibilizada, não contempla a informação de admissões e demissões, sendo solicitada a Recuperanda a movimentação ocorrida no período analisado.

E. Impostos

69. Foram disponibilizados as apurações de ICMS e IPI e os comprovantes de arrecadação de IPI, PIS e COFINS.

III. DO PLANO DE RECUPERAÇÃO JUDICIAL

70. Em janeiro de 2017, o **GRUPO** de requereu juntada do **Plano de Recuperação Judicial** (fls. 2.322/2.365), sendo o mesmo homologado em 04 de setembro de 2017, as fls. 7.572.

71. Da proposta de pagamento aos credores da Recuperação Judicial:

- Os titulares de créditos trabalhistas (**Classe I**), com créditos líquidos, representados por 13 (treze credores), cujo montante soma a quantia de R\$ 749.094,87 (setecentos e quarenta e nove mil, noventa e quatro reais e oitenta e sete centavos), serão pagos, sem deságio e sem carência, dentro de 12 (doze) meses, com atualização pela Taxa Referencial + 2,00% a.a. (ao ano), conforme disposto no art. 54 da Lei nº 11.101/05 (Lei da Falência e Recuperação Judicial de Empresas). Forma de amortização: Linear (parcelas fixas). O início do pagamento dos credores trabalhistas se dará em 30 (trinta) dias após a decisão que homologar o presente Plano de Recuperação Judicial.
- Os créditos com garantia real (**Classe II**) estão representados na relação de credores por 11 (onze) credores, que perfazem o valor total de R\$ 57.683.238,73 (cinquenta e sete milhões, seiscentos e oitenta e três mil, duzentos e trinta e oito reais e setenta e três centavos). Aos credores com Garantia Real (Classe II), será aplicado um deságio de 10% (dez por cento), e o crédito será pago 10 (dez) anos, com carência de 18 (dezoito) meses, em parcelas mensais, iguais e consecutivas, com atualização pela TR mais juros

de 2,00% a.a. (ao ano). Forma de amortização: Linear (parcelas fixas). Os pagamentos mensais terão início após o prazo de carência de 18 (dezoito) meses, após a homologação do Plano de Recuperação Judicial.

- Os titulares de créditos quirografários (**Classe III**) estão representados por 415 (quatrocentos e quinze) credores, que somam dívidas no montante de R\$ 134.559.224,58 (cento e trinta e quatro milhões, quinhentos e cinquenta e nove mil, duzentos e vinte e quatro reais e cinquenta e oito centavos). Aos credores com créditos quirografários (Classe III) será aplicado um deságio de 50% (cinquenta por cento) sobre o crédito nominal de cada credor e o saldo remanescente será pago em 10 (dez) anos, com carência de 18 (dezoito) meses, em parcelas mensais, iguais e consecutivas, com atualização pela Taxa Referencial + 2,00% de juros a.a. (ao ano). Forma de amortização: Linear (parcelas fixas). Os pagamentos mensais terão início após o prazo de carência de 18 (dezoito) meses, após a homologação do Plano de Recuperação Judicial.
- Os créditos com empresas Microempresas (ME's) e Empresa de Pequeno Porte (EPP's), ou seja, titulares de crédito quirografários **Classe IV**, estão representados por 116 (cento e dezesseis) credores, que somam a dívida no montante de R\$ 1.260.900,81 (um milhão, duzentos e sessenta mil, novecentos reais e oitenta e um centavos). Os credores de microempresas (ME's) e empresas de pequeno porte (EPP's), serão pagos com deságio de 10% (dez por cento), em 3 (três) anos, com carência de 12 (doze) meses, em parcelas mensais, iguais e consecutivas, com atualização pela Taxa Referencial + 2,00% a.a. (ao ano). Forma de amortização: Linear (parcelas fixas). Os pagamentos mensais terão início após o prazo de carência de 12 meses e após a homologação do Plano de Recuperação Judicial.

III.1. CUMPRIMENTO DO PLANO DE RECUPERAÇÃO JUDICIAL

72. Entre os meses de agosto a outubro de 2020, as Recuperandas efetuaram regularmente os pagamentos aos credores inscritos na recuperação judicial, como segue:

- **Classe I – Trabalhistas:** as Recuperandas liquidaram toda a Classe.
- No que se refere à **Classe III**, foram realizados entre os meses de agosto a outubro de 2020, pagamentos na importância de R\$ 1.723.724 (um milhão, setecentos e vinte e três mil, setecentos e vinte e quatro reais) a 410 (quatrocentos e dez) credores pelas Recuperandas **INTELLI – Indústria de Terminais Elétricos Ltda.** e **Copperstell Bimetálicos Ltda.**. Até o encerramento deste Relatório, foram liquidadas 21 (vinte e uma) parcelas que somaram o montante total de R\$ 11.982.541 (onze milhões, novecentos e oitenta e dois mil, quinhentos e quarenta e um reais) relativos a esta classe.

CLASSE III - Parcela	Mês/Ano do Pagamento	Montante Pago
1/102	março-19	537.500
2/102	abril-19	538.388
3/102	maio-19	558.761
4/102	junho-19	559.702
5/102	julho-19	560.669
6/102	agosto-19	561.625
7/102	setembro-19	565.999
7/102	setembro-19	656.999
8/102	outubro-19	566.996
9/102	novembro-19	567.901
10/102	dezembro-19	568.839
11/102	janeiro-20	569.841
12/102	fevereiro-20	570.783
13/102	março-20	571.694
14/102	Agosto-20, relativo a parcela de Abril-20	575.903
15/102	maio-20	578.402
16/102	junho-20	573.908
17/102	julho-20	574.906
18/102	agosto-20	575.886
19/102	setembro-20	573.378
20/102	outubro-20	574.461
		11.982.541

- Ademais, mensalmente é efetuado depósito judicial em nome das empresas credoras da recuperação judicial, que não informaram o n° da conta e agência para TED ou depósito em conta bancária, somando de agosto a outubro de 2020, a importância de R\$ 993,87 (novecentos e noventa e três reais e oitenta e sete centavos).
- **Classe IV, INTELLI – Indústria de Terminais Elétricos Ltda.:** no mês de agosto de 2020, foram realizados pagamentos a 69 (sessenta e nove) credores, na importância de R\$ 65.798 (sessenta e cinco mil, setecentos e noventa e oito reais). Entre setembro de 2018 a agosto de 2020 foram liquidadas 24 (vinte e quatro) parcelas no montante total de R\$ 1.550.156 (um milhão, quinhentos e cinquenta mil, cento e cinquenta e seis reais), sendo liquidado toda a classe.

CLASSE IV - Parcela	Mês/Ano do Pagamento	Montante Pago
1/24	setembro-18	63.310
2/24	outubro-18	63.415
3/24	novembro-18	63.523
4/24	dezembro-18	63.628
5/24	janeiro-19	63.744
6/24	fevereiro-19	63.845
7/24	março-19	63.947
8/24	abril-19	64.053
9/24	maio-19	64.162
10/24	junho-19	64.268
11/24	julho-19	64.374
12/24	agosto-19	64.484
13/24	setembro-19	64.594
14/24	outubro-19	64.708
15/24	novembro-19	64.811
16/24	dezembro-19	64.918
17/24	janeiro-20	65.033
18/24	fevereiro-20	65.140
19/24	março-20	65.244
20/24	Agosto-20, relativo a parcela de Abril-20	65.813
21/24	maio-20	66.087
22/24	junho-20	65.568
23/24	julho-20	65.686
24/24	agosto-20	65.798
		1.550.156

Brasil
Rua Major Quedinho, 111 - 18º andar
01050-030 - São Paulo
www.lasproconsultores.com.br
Fone: +55-11-3211-3010
Fax: +55-11-3255-3727

Itália
Edoardo Ricci Avvocati
Via Visconti di Modrone n° 8/10
20122 - Milão
www.edoardoricci.it
Fone: + 39-02 79 47 65
Fax: + 39-02 78 44 97

- **Classe IV, Copperstell Bimetálicos Ltda.:** no mês de agosto de 2020, foram realizados pagamentos a 93 (noventa e três) credores, na importância total de R\$ 40.434 (quarenta mil, quatrocentos e trinta e quatro reais). De setembro de 2018 a agosto de 2020, foram liquidadas 24 (vinte e quatro) parcelas no montante total de R\$ 952.588 (novecentos e cinquenta e dois mil, quinhentos e oitenta e oito reais), sendo liquidada toda a classe.

CLASSE IV - Parcela	Mês/Ano do Pagamento	Montante Pago
1/24	setembro-18	38.905
2/24	outubro-18	38.969
3/24	novembro-18	39.036
4/24	dezembro-18	39.100
5/24	janeiro-19	39.171
6/24	fevereiro-19	39.234
7/24	março-19	39.296
8/24	abril-19	39.361
9/24	maio-19	39.428
10/24	junho-19	39.494
11/24	julho-19	39.559
12/24	agosto-19	39.626
13/24	setembro-19	39.694
14/24	outubro-19	39.764
15/24	novembro-19	39.827
16/24	dezembro-19	39.893
17/24	janeiro-20	39.964
18/24	fevereiro-20	40.030
19/24	março-20	40.093
20/24	Agosto-20, relativo a parcela de Abril-20	40.441
21/24	maio-20	40.611
22/24	junho-20	40.292
23/24	julho-20	40.365
24/24	agosto-20	40.434
		952.588

73. Não foram disponibilizados os comprovantes dos valores liquidados relativos aos meses de agosto, setembro e outubro de 2020.

IV. PENDÊNCIAS

74. Em 15 de junho de 2020, foram solicitados por esta Administradora Judicial, os **livros razões contábeis do Grupo**, referente ao período de janeiro a maio de 2020, para os quais, não foram disponibilizados até o encerramento deste Relatório.

75. No relatório anterior, para ambas Recuperandas, foram solicitados os itens descritos abaixo, para os quais, não foram disponibilizados até o encerramento deste Relatório.

- Não foram disponibilizados balancetes analíticos contendo todas as alíneas e suas movimentações, tampouco os relatórios complementares, contido no termo de diligência, como extratos bancários, contas a pagar, contas a receber, estoques dentre outros.
- Pede-se pela disponibilização dos comprovantes de pagamento aos credores concursais relativos aos meses de abril (pago em agosto de 2020), junho e julho de 2020.
- Ademais, ressalta-se o questionamento quanto à origem das “Outras Receitas Operacionais” registradas em ambas recuperandas.
- Na **COPPERSTEL** nota-se redução do montante de R\$ 1.251.277 (um milhão, duzentos e cinquenta e um mil, duzentos e setenta e sete reais) no Imobilizado em maio de 2020, tendo em junho de 2020, apresentado decréscimo da quantia de R\$ 692.719 (seiscentos e noventa e dois mil, setecentos e dezenove reais), **indicando a ocorrência de baixa de bens patrimoniais**, onde devido a não abertura da rubrica e/ou disponibilização de controle dos bens patrimoniais, não é possível afirmar se houveram venda de imobilizado. **Se faz necessário esclarecimentos, bem como a apresentação da documentação suporte, e em caso de venda de ativo patrimonial, a apresentação da autorização judicial. Observa-se que o reconhecimento de receitas advindas da baixa de imobilizado, contraria aos artigos 64 e 66, da Lei 11.101/2005.**

76. Para o período que abrange este Relatório, agosto a outubro de 2020 foi solicitado:

INTELLI

- Disponibilizar relatório financeiro que sustente o saldo contábil de Clientes, em outubro de 2020. Caso, não for possível disponibilizar, justificar o motivo, e destacar quais eram os maiores clientes em outubro de 2020, juntamente com o montante em aberto.
- A rubrica de Outros Créditos de curto prazo atingiu o montante de R\$ 3.388.785 (três milhões, trezentos e oitenta e oito mil, setecentos e oitenta e cinco reais), em outubro de 2020. Comentar sobre o motivo que ocasionou o aumento na rubrica.
- Nota-se, redução no saldo do imobilizado/intangível bruto, no valor de R\$ 3.776 (três mil, setecentos e setenta e seis reais), em agosto de 2020, em comparação ao mês anterior, sendo necessário justificar.

Descrição	Jul/20	ago/20
Imobilizado	116.457.681 -	3.776 116.453.905

- Além disso, houve baixa de imobilizado, nos meses de setembro a outubro de 2020? Disponibilizar os livros razões desse período.
- Segregação do passivo concursal e extraconcursal – de agosto a outubro de 2020. Observa-se a existência da rubrica Credores – RJ (Recuperação Judicial), onde estão alocadas todas as classes? Detalhar.
- Disponibilizar relatório financeiro que sustente o saldo contábil de Fornecedores, em outubro de 2020. Caso, não for possível disponibilizar, justificar o motivo, e destacar quais eram os maiores saldos/fornecedores em outubro de 2020.

LASPRO

CONSULTORES

- As Despesas Gerais - Tributárias, registraram movimentações de R\$ 2.479.673 (dois milhões, quatrocentos e setenta e nove mil, seiscentos e setenta e três reais), em setembro de 2020. Disponibilizar a abertura da rubrica, bem como comentar sobre o lançamento contábil efetuado nesse período, que resultou na variação expressiva identificada.
- As Outras Receitas/Despesas Operacionais registraram movimentações de R\$ 574.839 (quinhentos e setenta e quatro mil, oitocentos e trinta e nove reais), em outubro de 2020. Disponibilizar a abertura da rubrica, bem como comentar sobre o lançamento contábil efetuado nesse período, que resultou na variação expressiva identificada.
- Fluxo de caixa, dos meses de agosto a outubro de 2020.
- Movimentação do quadro de funcionários, desde janeiro a outubro de 2020, contendo o saldo inicial, admitidos, desligados e saldo final (condizente com o resumo da Folha do período).

COPPERSTEEL

- Disponibilizar relatório financeiro que sustente o saldo contábil de Cientes, em outubro de 2020. Caso, não for possível disponibilizar, justificar o motivo, e destacar quais eram os maiores clientes em outubro de 2020, juntamente com o montante em aberto.
- Segregação do passivo concursal e extraconcursal – de agosto a outubro de 2020. Observa-se a existência da rubrica Credores – RJ - Recuperação Judicial, onde estão alocadas todas as classes? Detalhar.
- Disponibilizar relatório financeiro que sustente o saldo contábil de Fornecedores, em outubro de 2020. Caso, não for possível disponibilizar, justificar o motivo, e destacar quais eram os maiores saldos/fornecedores em outubro de 2020.
- Fluxo de caixa, dos meses de agosto a outubro de 2020.
- As Despesas Comerciais registraram movimentações de R\$ 6.830.756 (seis milhões, oitocentos e trinta mil, setecentos e cinquenta e seis reais).

Brasil
Rua Major Quedinho, 111 - 18º andar
01050-030 - São Paulo
www.lasproconsultores.com.br
Fone: +55-11-3211-3010
Fax: +55-11-3255-3727

Itália
Edoardo Ricci Avvocati
Via Visconti di Modrone n° 8/10
20122 - Milão
www.edoardoricci.it
Fone: + 39-02 79 47 65
Fax: + 39-02 78 44 97

Disponibilizar a abertura da rubrica, bem como comentar sobre o lançamento contábil efetuado nesse período, que resultou na variação expressiva identificada.

- As Despesas Gerais - Tributárias, registraram movimentações de R\$ 3.125.642 (três milhões, cento e vinte e cinco mil, seiscentos e quarenta e dois reais) em outubro de 2020. Disponibilizar a abertura da rubrica, bem como comentar sobre o lançamento contábil efetuado nesse período, que resultou na variação expressiva identificada.
- Movimentação do quadro de funcionários, desde janeiro a outubro de 2020, contendo o saldo inicial, admitidos, desligados e saldo final (condizente com o resumo da Folha do período).
 - Observa-se, que em retorno a nossa solicitação, o **GRUPO INTELLI**, nos informou que estão analisando os itens solicitados, com o intuito de atender a demanda.

V. DILIGÊNCIA

Data: 23/10/20

Local: Avenida Marginal, nr. 680 – CEP. 14620-000 – Centro – Orlandia – SP

Responsável: Sr. Vincenzo Antônio Spedicato

Preposto: Pedro Roberto da Silva

- A visita foi conduzida pelos Drs. Fernando Toloti e Carlos Silva, do Departamento Jurídico, que esclareceram que em Orlandia o **GRUPO INTELLI** conta com 3 (três) unidades: A fábrica central, a de fundição e a de fabricação de hastes de aterramento.

LASPRO CONSULTORES

Visão da Empresa



Portaria / Entrada



Brasil
Rua Major Quedinho, 111 - 18º andar
01050-030 - São Paulo
www.lasproconsultores.com.br
Fone: +55-11-3211-3010
Fax: +55-11-3255-3727

72-825.1 MM / CB

Itália
Edoardo Ricci Avvocati
Via Visconti di Modrone n° 8/10
20122 - Milão
www.edoardoricci.it
Fone: + 39-02 79 47 65
Fax: + 39-02 78 44 97

LASPRO CONSULTORES

Recepção

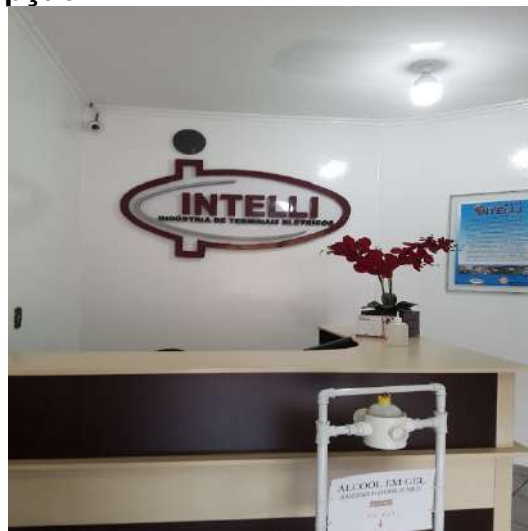

Área Administrativa

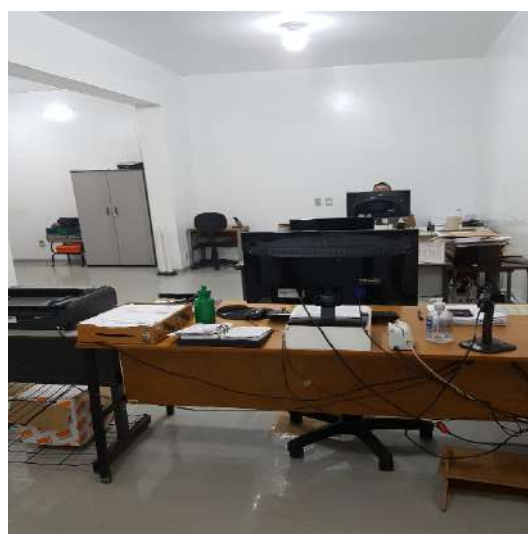
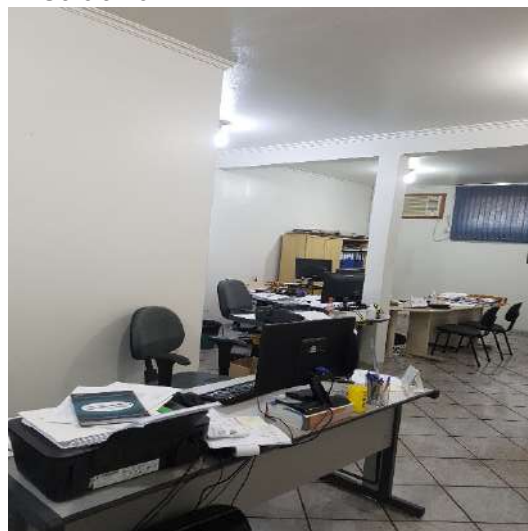

Brasil
Rua Major Quedinho, 111 - 18º andar
01050-030 - São Paulo
www.lasproconsultores.com.br
Fone: +55-11-3211-3010
Fax: +55-11-3255-3727

72-825.1 MM / CB

Itália
Edoardo Ricci Avvocati
Via Visconti di Modrone n° 8/10
20122 - Milão
www.edoardoricci.it
Fone: + 39-02 79 47 65
Fax: + 39-02 78 44 97

LASPRO CONSULTORES

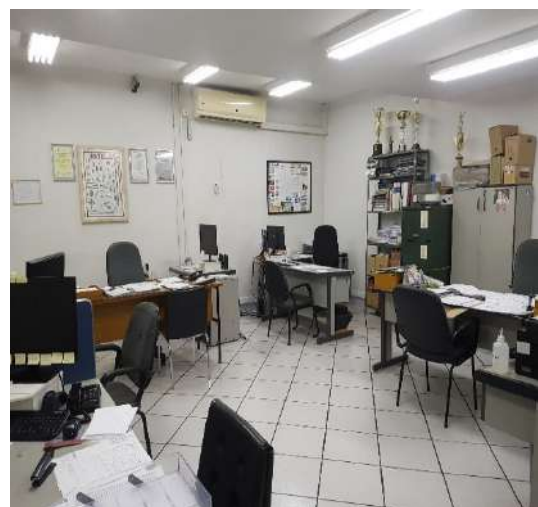
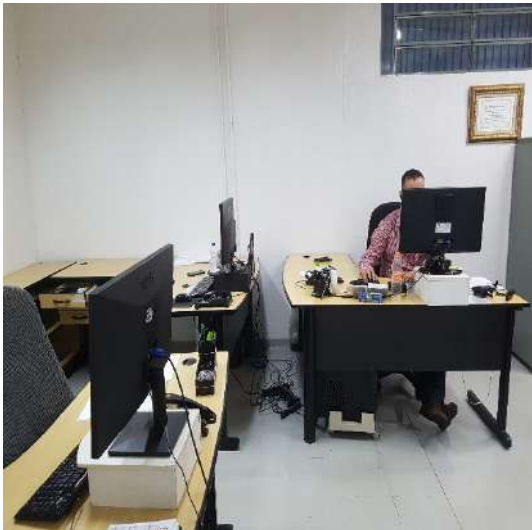
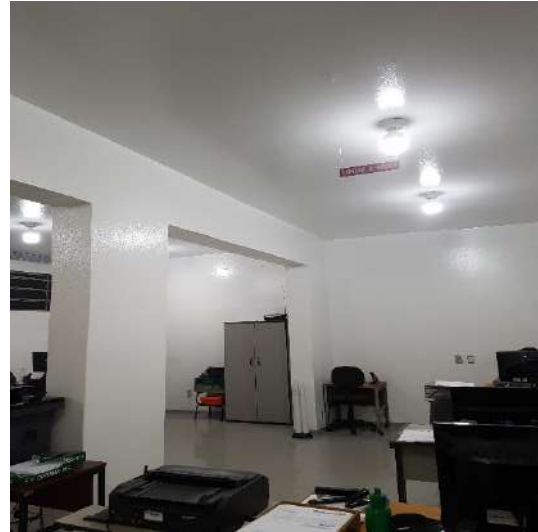

Brasil
Rua Major Quedinho, 111 - 18º andar
01050-030 - São Paulo
www.lasproconsultores.com.br
Fone: +55-11-3211-3010
Fax: +55-11-3255-3727

72-825.1 MM / CB

Itália
Edoardo Ricci Avvocati
Via Visconti di Modrone n° 8/10
20122 - Milão
www.edoardoricci.it
Fone: + 39-02 79 47 65
Fax: + 39-02 78 44 97

LASPRO CONSULTORES

Sala de Reunião



Atendimento aos Clientes



Área de Vendas / Comércio Exterior

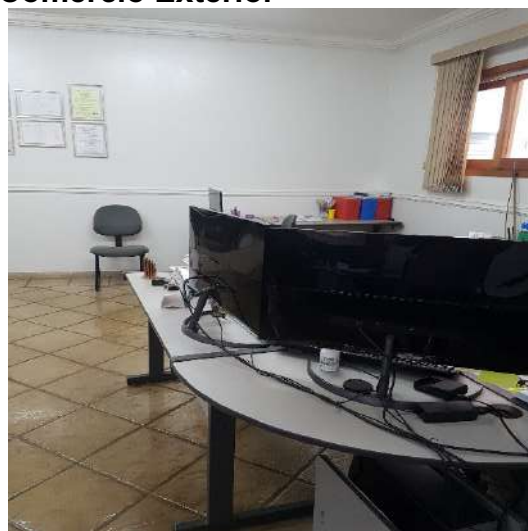

Brasil
Rua Major Quedinho, 111 - 18º andar
01050-030 - São Paulo
www.lasproconsultores.com.br
Fone: +55-11-3211-3010
Fax: +55-11-3255-3727

72-825.1 MM / CB

Itália
Edoardo Ricci Avvocati
Via Visconti di Modrone n° 8/10
20122 - Milão
www.edoardoricci.it
Fone: + 39-02 79 47 65
Fax: + 39-02 78 44 97

LASPRO CONSULTORES

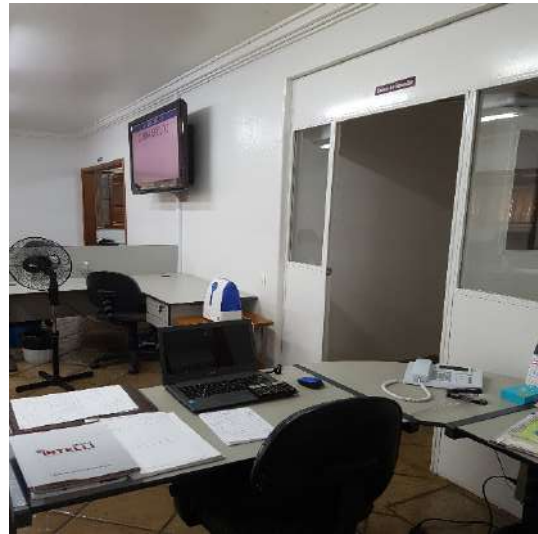

Área de Produção / Maquinários

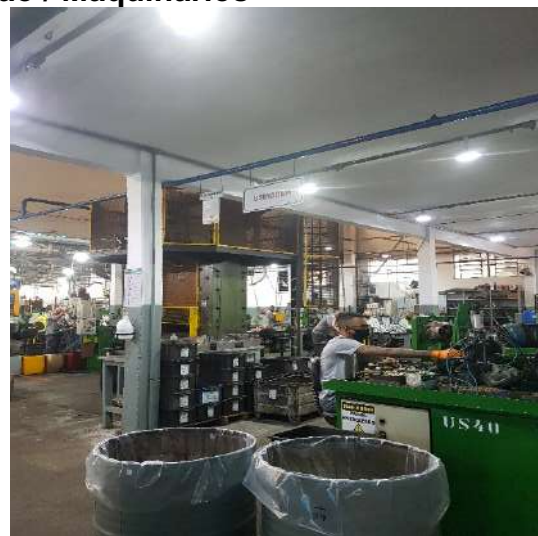

Brasil
Rua Major Quedinho, 111 - 18º andar
01050-030 - São Paulo
www.lasproconsultores.com.br
Fone: +55-11-3211-3010
Fax: +55-11-3255-3727

72-825.1 MM / CB

Itália
Edoardo Ricci Avvocati
Via Visconti di Modrone n° 8/10
20122 - Milão
www.edoardoricci.it
Fone: + 39-02 79 47 65
Fax: + 39-02 78 44 97

LASPRO

CONSULTORES



Ferramentaria



Brasil
Rua Major Quedinho, 111 - 18º andar
01050-030 - São Paulo
www.lasproconsultores.com.br
Fone: +55-11-3211-3010
Fax: +55-11-3255-3727

72-825.1 MM / CB

Itália
Edoardo Ricci Avvocati
Via Visconti di Modrone n° 8/10
20122 - Milão
www.edoardoricci.it
Fone: + 39-02 79 47 65
Fax: + 39-02 78 44 97

LASPRO CONSULTORES

Montagem



Produtos para Entregas



Brasil
Rua Major Quedinho, 111 - 18º andar
01050-030 - São Paulo
www.lasproconsultores.com.br
Fone: +55-11-3211-3010
Fax: +55-11-3255-3727

72-825.1 MM / CB

Itália
Edoardo Ricci Avvocati
Via Visconti di Modrone n° 8/10
20122 - Milão
www.edoardoricci.it
Fone: + 39-02 79 47 65
Fax: + 39-02 78 44 97

LASPRO CONSULTORES

Matérias-primas



Embalagens



Paletes



Almoxarifado



Brasil
Rua Major Quedinho, 111 - 18º andar
01050-030 - São Paulo
www.lasproconsultores.com.br
Fone: +55-11-3211-3010
Fax: +55-11-3255-3727

72-825.1 MM / CB

Itália
Edoardo Ricci Avvocati
Via Visconti di Modrone n° 8/10
20122 - Milão
www.edoardoricci.it
Fone: + 39-02 79 47 65
Fax: + 39-02 78 44 97

LASPRO CONSULTORES



Institucional

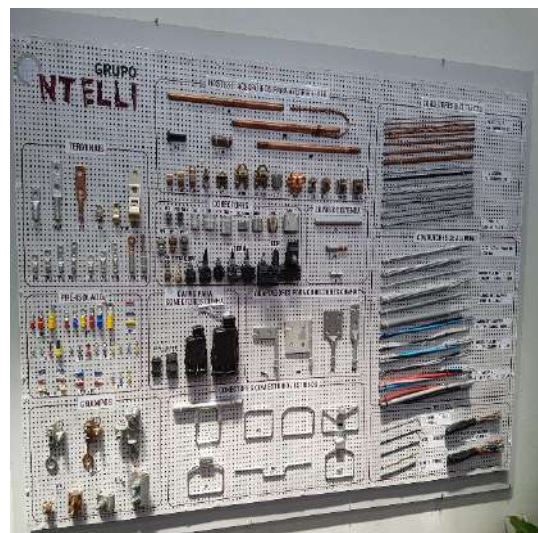

Brasil
Rua Major Quedinho, 111 - 18º andar
01050-030 - São Paulo
www.lasproconsultores.com.br
Fone: +55-11-3211-3010
Fax: +55-11-3255-3727

72-825.1 MM / CB

Itália
Edoardo Ricci Avvocati
Via Visconti di Modrone n° 8/10
20122 - Milão
www.edoardoricci.it
Fone: + 39-02 79 47 65
Fax: + 39-02 78 44 97

LASPRO CONSULTORES

Preposto: Pedro Roberto da Silva



Unidade de Fundição

Portaria / Entrada - Saída



Pátio



Brasil
Rua Major Quedinho, 111 - 18º andar
01050-030 - São Paulo
www.lasproconsultores.com.br
Fone: +55-11-3211-3010
Fax: +55-11-3255-3727

72-825.1 MM / CB

Itália
Edoardo Ricci Avvocati
Via Visconti di Modrone n° 8/10
20122 - Milão
www.edoardoricci.it
Fone: + 39-02 79 47 65
Fax: + 39-02 78 44 97

LASPRO CONSULTORES



Área Comercial

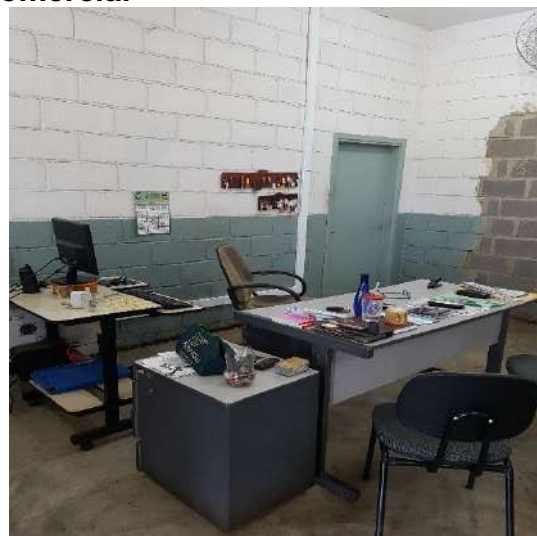

Brasil
Rua Major Quedinho, 111 - 18º andar
01050-030 - São Paulo
www.lasproconsultores.com.br
Fone: +55-11-3211-3010
Fax: +55-11-3255-3727

72-825.1 MM / CB

Itália
Edoardo Ricci Avvocati
Via Visconti di Modrone n° 8/10
20122 - Milão
www.edoardoricci.it
Fone: + 39-02 79 47 65
Fax: + 39-02 78 44 97

LASPRO CONSULTORES

Área Administrativa



Informática



Área de Produção



Brasil
Rua Major Quedinho, 111 - 18º andar
01050-030 - São Paulo
www.lasproconsultores.com.br
Fone: +55-11-3211-3010
Fax: +55-11-3255-3727

72-825.1 MM / CB

Itália
Edoardo Ricci Avvocati
Via Visconti di Modrone n° 8/10
20122 - Milão
www.edoardoricci.it
Fone: + 39-02 79 47 65
Fax: + 39-02 78 44 97

LASPRO

CONSULTORES

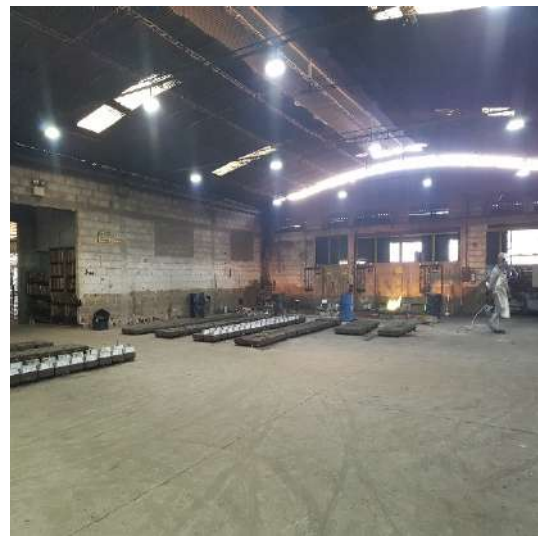

Brasil
Rua Major Quedinho, 111 - 18º andar
01050-030 - São Paulo
www.lasproconsultores.com.br
Fone: +55-11-3211-3010
Fax: +55-11-3255-3727

72-825.1 MM / CB

Itália
Edoardo Ricci Avvocati
Via Visconti di Modrone n° 8/10
20122 - Milão
www.edoardoricci.it
Fone: + 39-02 79 47 65
Fax: + 39-02 78 44 97

LASPRO CONSULTORES



Brasil
Rua Major Quedinho, 111 - 18º andar
01050-030 - São Paulo
www.lasproconsultores.com.br
Fone: +55-11-3211-3010
Fax: +55-11-3255-3727

72-825.1 MM / CB

Itália
Edoardo Ricci Avvocati
Via Visconti di Modrone n° 8/10
20122 - Milão
www.edoardoricci.it
Fone: + 39-02 79 47 65
Fax: + 39-02 78 44 97



Unidade – Hastes de Aterramento

Portaria – Entrada – Saída



Brasil
Rua Major Quedinho, 111 - 18º andar
01050-030 - São Paulo
www.lasproconsultores.com.br
Fone: +55-11-3211-3010
Fax: +55-11-3255-3727

72-825.1 MM / CB

Itália
Edoardo Ricci Avvocati
Via Visconti di Modrone n° 8/10
20122 - Milão
www.edoardoricci.it
Fone: + 39-02 79 47 65
Fax: + 39-02 78 44 97

LASPRO CONSULTORES



Área Administrativa

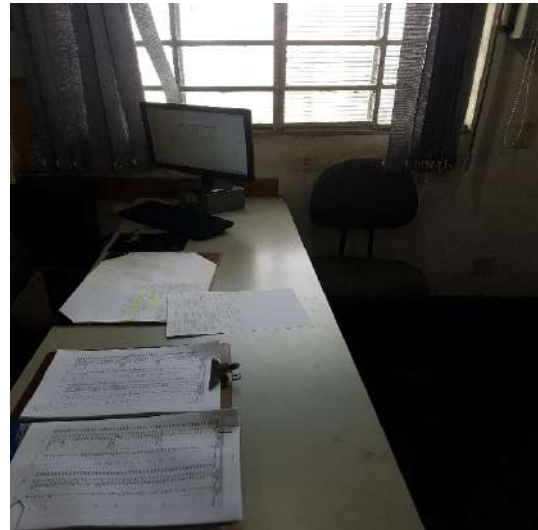

Brasil
Rua Major Quedinho, 111 - 18º andar
01050-030 - São Paulo
www.lasproconsultores.com.br
Fone: +55-11-3211-3010
Fax: +55-11-3255-3727

72-825.1 MM / CB

Itália
Edoardo Ricci Avvocati
Via Visconti di Modrone n° 8/10
20122 - Milão
www.edoardoricci.it
Fone: + 39-02 79 47 65
Fax: + 39-02 78 44 97

LASPRO CONSULTORES

Refeitório



Pré-Haste



Brasil
Rua Major Quedinho, 111 - 18º andar
01050-030 - São Paulo
www.lasproconsultores.com.br
Fone: +55-11-3211-3010
Fax: +55-11-3255-3727

72-825.1 MM / CB

Itália
Edoardo Ricci Avvocati
Via Visconti di Modrone n° 8/10
20122 - Milão
www.edoardoricci.it
Fone: + 39-02 79 47 65
Fax: + 39-02 78 44 97

Galvanoplastia



Unidade Trefilação

Área de Produção – Maquinários



Brasil
Rua Major Quedinho, 111 - 18º andar
01050-030 - São Paulo
www.lasproconsultores.com.br
Fone: +55-11-3211-3010
Fax: +55-11-3255-3727

72-825.1 MM / CB

Itália
Edoardo Ricci Avvocati
Via Visconti di Modrone n° 8/10
20122 - Milão
www.edoardoricci.it
Fone: + 39-02 79 47 65
Fax: + 39-02 78 44 97

LASPRO CONSULTORES

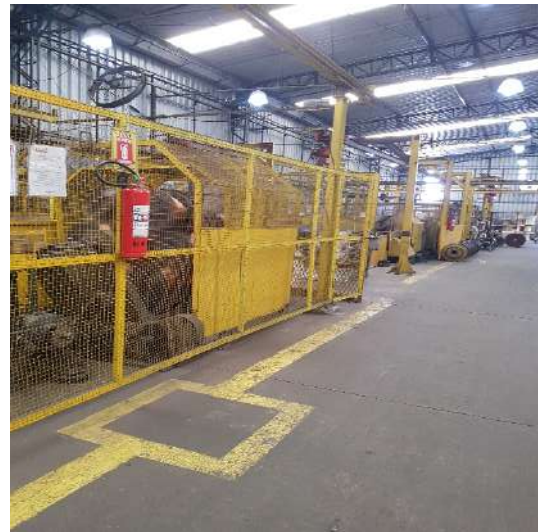

Brasil
Rua Major Quedinho, 111 - 18º andar
01050-030 - São Paulo
www.lasproconsultores.com.br
Fone: +55-11-3211-3010
Fax: +55-11-3255-3727

72-825.1 MM / CB

Itália
Edoardo Ricci Avvocati
Via Visconti di Modrone n° 8/10
20122 - Milão
www.edoardoricci.it
Fone: + 39-02 79 47 65
Fax: + 39-02 78 44 97

LASPRO CONSULTORES



Estoque



Brasil
Rua Major Quedinho, 111 - 18º andar
01050-030 - São Paulo
www.lasproconsultores.com.br
Fone: +55-11-3211-3010
Fax: +55-11-3255-3727

72-825.1 MM / CB

Itália
Edoardo Ricci Avvocati
Via Visconti di Modrone n° 8/10
20122 - Milão
www.edoardoricci.it
Fone: + 39-02 79 47 65
Fax: + 39-02 78 44 97

LASPRO CONSULTORES



Área de Testes



Brasil
Rua Major Quedinho, 111 - 18º andar
01050-030 - São Paulo
www.lasproconsultores.com.br
Fone: +55-11-3211-3010
Fax: +55-11-3255-3727

72-825.1 MM / CB

Itália
Edoardo Ricci Avvocati
Via Visconti di Modrone n° 8/10
20122 - Milão
www.edoardoricci.it
Fone: + 39-02 79 47 65
Fax: + 39-02 78 44 97

Tratamento da Água



Almoxarifado



Preposto: Pedro Roberto da Silva



VI. CONCLUSÃO

77. A análise das informações disponibilizadas apontou que a **INTELLI** e a **COPPERSTELL** vêm operando normalmente, e que os altos custos continuam absorvendo grande parte da receita líquida auferida, porém, permanece alcançando situação de superavitária, contudo se faz importante comentar que se deu parcialmente ao reconhecimento de “outras receitas operacionais”, quais, questiona-se a origem.

78. Observa-se a comprovação de pagamentos relativos aos impostos correntes e aos aderidos a parcelamentos, mantendo endividamento em índices satisfatórios, indicando capacidade de liquidação das dívidas constituídas com bens e direitos próprios, sem a necessidade de recursos de terceiros.

79. Ademais, a **INTELLI** obteve crescimento de 11% nas vendas de outubro de 2020, em comparação ao mês anterior, e a **COPPERSTELL** apontou acréscimo de 14%. Além disso, ambas apresentaram aumento no seu quadro de funcionários, indo de acordo com o crescimento industrial¹ apontado pelo IBGE, divulgado² em 02 de dezembro de 2020, no seu site:



VII. ENCERRAMENTO

80. Essa Administradora informa que toda a documentação verificada para a elaboração do presente relatório encontra-se a disposição dos interessados, mediante agendamento prévio.

¹O **GRUPO INTELLI**, atua nos setores de transmissão e distribuição de energia, sistemas de aterramento e transmissão de dados. Seu ponto forte é **fabricação** de hastes de aterramento, terminais elétricos, conectores, além de ser referência mundial em condutores bimetálicos.

²<https://agenciadenoticias.ibge.gov.br/agencia-noticias/2012-agencia-de-noticias/noticias/29569-industria-cresce-1-1-em-outubro-e-fica-1-4-acima-do-patamar-pre-pandemia>

LASPRO

CONSULTORES

81. Sendo o que tinha para o momento, este Administrador Judicial se coloca a inteira disposição de Vossa Excelência, dos nobres advogados das Recuperandas, dos credores, bem como do ilustre representante do Ministério Público para quaisquer esclarecimentos que se façam necessários.

Termos em que, pede deferimento.

São Paulo, 6 de janeiro de 2020.



LASPRO CONSULTORES LTDA.

Administradora Judicial

Oreste Nestor de Souza Laspro

OAB/SP nº 98.628