

EXCELENTÍSSIMO SENHOR DOUTOR JUIZ DE DIREITO DA 3ª VARA  
CÍVEL DA COMARCA DE GUARULHOS, ESTADO DE SÃO PAULO.

### **Recuperação Judicial**

**Processo nº 1034429-27.2016.8.26.0224**

**ORESTE NESTOR DE SOUZA LASPRO**, nomeado Administrador Judicial nos presentes autos da Recuperação Judicial requerida por **HIPALA HIDROGENAÇÃO E INGREDIENTES LTDA.**, doravante “Recuperanda”, em curso perante esse R. Juízo, vem à presença de Vossa Excelência, com fulcro no artigo 22, II, “a” e “c”, da Lei de Recuperação de Empresas e Falências nº 11.101/2005, apresentar o **Relatório das Atividades da Recuperanda**, referente ao período de **outubro a dezembro de 2019**.

## Sumário

I. INTRODUÇÃO.....	3
II. DA SITUAÇÃO ECONÔMICO-FINANCEIRA: .....	3
A. Balanço Patrimonial.....	4
B. Demonstração do Resultado do Exercício .....	10
C. Funcionários.....	11
D. Impostos.....	12
III. PENDÊNCIAS .....	12
IV. CONCLUSÃO.....	12
V. DILIGÊNCIA .....	13
VI. ENCERRAMENTO .....	27

## I. INTRODUÇÃO

1. Constituída em 1997, a empresa **HIPALA HIDROGENAÇÃO E INGREDIENTES LTDA.**, sediada no Município de Arujá no estado de São Paulo, tem por objetivo o fornecimento de proteínas de origem animal e o segmento de energia, através da compra/venda de óleos e gorduras de origem animal, além da coleta e reciclagem de óleos de fritura destinadas as usinas de Biodiesel.

2. Em 16 de setembro de 2016 foi protocolado o pedido de Recuperação Judicial, sendo a principal causa a diminuição das linhas de crédito combinada com a crise no mercado consumidor, que teve deferimento em 15 de dezembro de 2016.

## II. DA SITUAÇÃO ECONÔMICO-FINANCEIRA:

3. Cabe observar que a Recuperanda é a responsável pelo fornecimento das informações acerca de suas atividades contempladas neste Relatório, inclusive sob as penas do artigo 171, da Lei nº 11.101/05.

4. A situação operacional e financeira da Recuperanda é apresentada a partir da análise dos documentos que lhe foram solicitados, como segue: **(A)** Balanço Patrimonial; **(B)** Demonstração do Resultado do Exercício; **(C)** Funcionários e **(D)** Impostos.

5. As informações que seguem foram compiladas dos balancetes mensais de setembro de 2019, já apresentado no relatório anterior, a dezembro de 2019, os quais foram disponibilizados pela Recuperanda.

6. Cabe mencionar que a partir de outubro de 2019, a **HIPALA** implantou novo tipo de negócio, deixando a atividade industrial e passando a atividade comercial, acabando com os custos com empregados, produção e logística entre outras, a fabricação, com o objetivo de aumentar a lucratividade.

#### A. Balanço Patrimonial

7. Os **Disponíveis** apresentaram redução de 11% no período analisado, somando a importância de R\$ 2.760 (dois mil e setecentos e sessenta reais), em dezembro de 2019, sendo 93% referentes a recursos em “Caixa” e o restante em “Banco Conta Movimento E Aplicações Financeiras”, onde através dos balancetes mensais disponibilizados, nota-se:

- Na alínea “**Caixa**”, movimentação de entradas e saídas de aproximadamente R\$ 2,3 milhões (dois milhões e trezentos mil reais), de outubro a dezembro de 2019, encerrando o exercício com a importância de R\$ 2.565 (dois mil, quinhentos e sessenta e cinco reais).
- Na alínea “**Bancos Conta Movimento**”, movimentação de entradas e saídas de aproximadamente R\$ 1,6 milhões (um milhão, seiscentos mil reais), de outubro a dezembro de 2019, totalizando R\$ 131 (cento e trinta e um reais) no final do exercício de 2019.
  - Foram disponibilizados os extratos das contas dos Bancos “Itaú” e “Bradesco”, condizentes com os saldos registrados na contabilidade, porém não foram disponibilizados relatório do caixa e o extrato do Banco “Santander” não está completo, não sendo possível validar os saldos apresentados.

8. Representando 75% do ativo total, os valores a receber de **Clientes** apresentaram no 4º trimestre de 2019, aumento de 4%, somando recebíveis de R\$ 4.026.897 (quatro milhões e vinte e seis mil e oitocentos e noventa e sete reais) em dezembro de 2019.

- Foram disponibilizados relatório financeiro, condizente com o saldo contábil apresentado e indicando que 12% dos recebíveis referem-se ao

cliente “Formula Foods Alimentos Ltda.”, dos quais estão vencidos desde o exercício de 2016.

- Além disso, identificamos no relatório financeiro de dezembro de 2019, o montante de R\$ 1.618.241 (um milhão, seiscentos e dezoito mil, duzentos e quarenta e um reais) pendentes a longa data, 2015 a 2018, que perfazem 40% do saldo de **Cientes**. Dessa maneira, deve ser realizado um “estudo” sobre a possibilidade de recebimento desse montante e posteriormente efetuado a reclassificação para conta redutora “provisão para perdas”.

9. Desde outubro de 2019, está sendo mensalmente reconhecido a importância de R\$ 15.000, decorrente de **Alugueis a Receber** referente a locação do pátio fabril, conforme informação nos autos fls.3343/3346.

10. Os **Estoques** de setembro a dezembro de 2019, acresceu em R\$ 218.148 (duzentos e dezoito mil, cento e quarenta e oito reais), totalizando R\$ 426.318 (quatrocentos e vinte e seis mil e trezentos e dezoito reais) no final do exercício de 2019, dos quais, 91% refere-se a “Matéria Prima” e o restante a “Embalagens”.

- Foram disponibilizados o relatório auxiliar, contendo as contagens mensais, que condizem com o montante contabilizado.

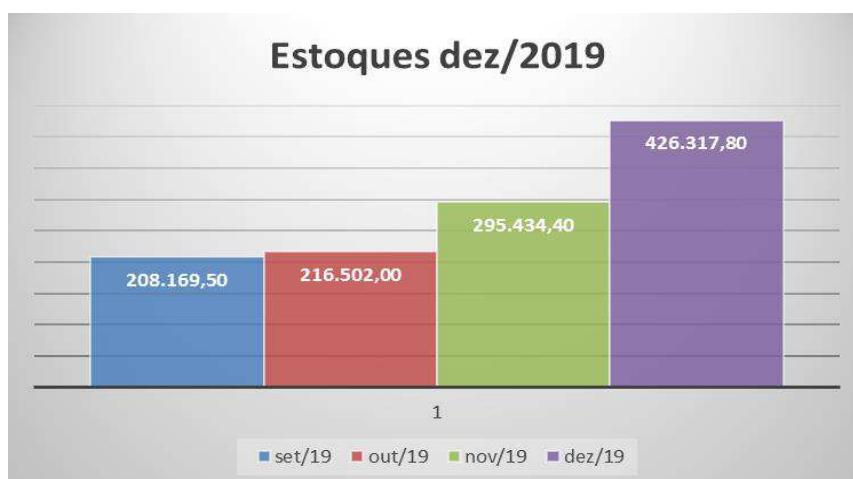

**LASPRO**  
ADVOGADOS ASSOCIADOS

11. De modo geral, os **Impostos a Recuperar** apresentaram redução de 7% no transcorrer dos meses analisados, totalizando créditos fiscais de R\$ 347.276 (trezentos e quarenta e sete mil e duzentos e setenta e seis reais) em dezembro de 2019. Tal montante refere-se ao saldo remanescente de “ICMS a Recuperar”.

12. Os **Empréstimos** não apresentaram movimentação no decorrer do exercício de 2019, mantendo o saldo de R\$ 381.948 (trezentos e oitenta e um mil, novecentos e quarenta e oito reais), sendo 61% relativo a “Título de Capitalização” e o restante a “Previdência Privada”.

13. De outubro a dezembro de 2019, não houve aquisição do **Imobilizado**, ocorrendo somente o reconhecimento mensal das **Depreciações**, encerrando o exercício de 2019, com o montante líquido de R\$ 191.820 (cento e noventa e um mil e oitocentos e vinte reais).

Em R\$				
Balanco Patrimonial	set/19	out/19	nov/19	dez/19
<b>Ativo</b>	<b>5.044.570</b>	<b>5.377.001</b>	<b>5.340.290</b>	<b>5.392.019</b>
<b>Circulante</b>	<b>4.458.916</b>	<b>4.795.310</b>	<b>4.762.560</b>	<b>4.818.251</b>
Disponível	3.097	2.630	2.756	2.760
Clientes	3.859.613	4.180.105	4.071.852	4.026.897
Aluguéis a receber		15.000	15.000	15.000
Estoques	208.170	216.502	295.434	426.318
Impostos a Recuperar	374.837	381.073	377.517	347.276
Outros Creditos	13.200	-	-	-
<b>Não Circulante</b>	<b>585.654</b>	<b>581.692</b>	<b>577.730</b>	<b>573.768</b>
Empréstimos	381.948	381.948	381.948	381.948
<b>Imobilizado/Intangível</b>	<b>203.705</b>	<b>199.743</b>	<b>195.781</b>	<b>191.820</b>
<i>Bens em uso</i>	<i>714.530</i>	<i>714.530</i>	<i>714.530</i>	<i>714.530</i>
<i>(-) Depr/Amort. Acumulada</i>	<i>- 510.825</i>	<i>- 514.786</i>	<i>- 518.748</i>	<i>- 522.710</i>

14. No decorrer do período analisado os valores a pagar aos **Fornecedores** apresentaram aumento de 20%, acumulando o montante a pagar de R\$ 1.842.114 (um milhão, oitocentos e quarenta e dois mil e cento e quatorze reais), em dezembro de 2019.

- Foram disponibilizados relatório financeiro, condizentes com os saldos contábeis apresentados.

15. As **Obrigações Trabalhistas** apresentaram redução de 7% em outubro de 2019, quando comparado com o mês anterior, mantendo-se sem movimentação no transcorrer dos meses analisados e encerrando o exercício de 2019, totalizando R\$ 441.129 (quatrocentos e quarenta e um mil e cento e vinte nove reais), dos quais 99,86% refere-se ao “INSS a Recolher”.

- É de suma importância mencionar que a **HIPALA** manteve até setembro de 2019 atividade fabril, ou seja, a partir de outubro de 2019, não houve mais encargos com funcionários, pois foi terceirizado a produção, sob alegação de redução dos custos operacionais, sendo a questão ainda objeto de discussão nos autos principais.

16. Representando 35% da dívida total, as Obrigações Fiscais, somam-se R\$ 3.032.849 (três milhões, trinta e dois mil, oitocentos e quarenta e nove reais), distribuídos das rubricas:

- **Impostos a recolher:** não apresentaram variações relevantes nos meses analisados, totalizando o montante de R\$ 2.141.502 (dois milhões, cento e quarenta e um mil e quinhentos e dois reais), composto por:

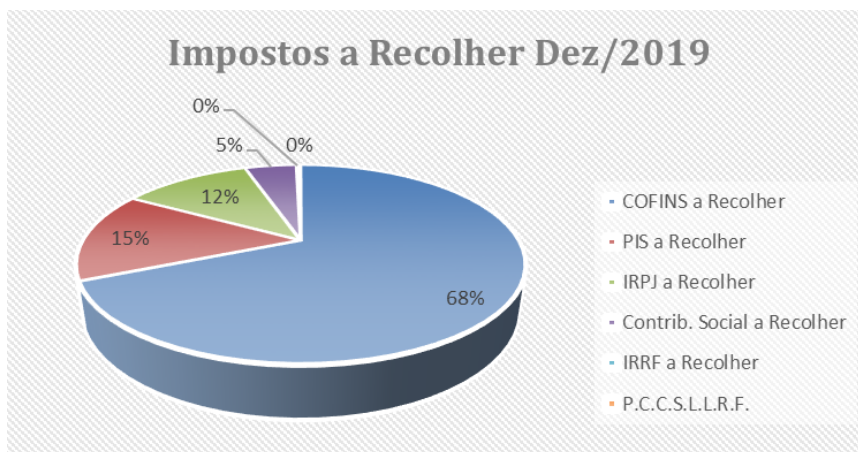

- **Parcelamentos:** sem apresentar movimentação nos meses analisados, mantém, em dezembro de 2019, o montante de R\$ 891.347 (oitocentos e noventa e um mil, trezentos e quarenta e sete reais).

17. Os **Empréstimos e Financiamentos** não apresentaram oscilações relevantes no período analisado, montando R\$ 3.293.662 (três milhões, duzentos e noventa e três mil e seiscentos e sessenta e dois reais) em dezembro de 2019.

- Foram disponibilizados relatório com controle dos empréstimos junto as instituições financeiras do “Banco Bradesco S/A”, “Banco Itaú S/A” e “Caixa Econômica Federal”, condizentes com os saldos contábeis apresentados.

18. Apesar de ter apresentado lucro nos meses de outubro a dezembro de 2019, o **Patrimônio Líquido** encerra o exercício de 2019, negativo em R\$ 3.217.734 (três milhões, duzentos e dezessete mil e quinhentos trinta e quatro reais), em decorrência do **Prejuízo Acumulado** no montante de R\$ 5.988.212 (cinco milhões, novecentos e oitenta e oito mil e duzentos e doze reais).

Em R\$

Balço Patrimonial	set/19	out/19	nov/19	dez/19
<b>Passivo</b>	<b>5.044.570</b>	<b>5.377.001</b>	<b>5.340.290</b>	<b>5.392.019</b>
<b>Circulante</b>	<b>4.986.369</b>	<b>5.311.350</b>	<b>5.257.059</b>	<b>5.316.092</b>
Fornecedores	1.536.928	1.876.793	1.791.008	1.842.114
Obrigações Trabalhistas	474.187	441.129	441.129	441.129
Impostos a Recolher	2.075.208	2.102.081	2.133.576	2.141.502
Parcelamentos	891.347	891.347	891.347	891.347
Outras Obrigações	8.699	-	-	-
<b>Não Circulante</b>	<b>3.303.717</b>	<b>3.300.366</b>	<b>3.297.014</b>	<b>3.293.662</b>
Empréstimos E Financiamentos	3.303.717	3.300.366	3.297.014	3.293.662
<b>Patrimônio Líquido</b>	<b>- 3.245.516</b>	<b>- 3.234.714</b>	<b>- 3.213.783</b>	<b>- 3.217.734</b>
Capital Social	20.000	20.000	20.000	20.000
Reservas De Lucro	3.038.883	2.750.478	2.750.478	2.750.478
Lucro/Prejuízo Acumulado	- 6.015.994	- 6.015.994	- 6.015.994	- 6.015.994
<b>Lucro/Prejuízo do Período</b>	<b>- 288.405</b>	<b>10.801</b>	<b>31.733</b>	<b>27.782</b>



19. Com base nas informações patrimoniais apresentadas nos quadros acima, pôde-se proceder a análise dos indicadores de liquidez, que apontam situação insatisfatória, como segue:

- A **Liquidez Corrente** mede a capacidade de liquidação das dívidas em curto prazo utilizando-se dos disponíveis e recebíveis de mesmo período, tendo apresentado pequeno aumento nos últimos meses, atingindo capacidade de liquidação, em dezembro de 2019, de R\$ 0,91 (noventa e um centavos de real) para cada real de dívida constituída.
- A **Liquidez Seca** possui a mesma premissa da Liquidez Corrente, subtraindo os estoques, uma vez que estes não possuem liquidez imediata. No período em análise houve pequena variação na capacidade de liquidação, encerrando dezembro de 2019 com liquidez de R\$ 0,83 (oitenta e três centavos de real) para cada real devido.
- A **Liquidez Geral** considera todos os recebíveis para fazer frente a todas as obrigações, apontando pequeno aumento e encerrando o período em análise com disponibilidade de R\$ 0,60 (sessenta centavos de real) para cada real devido em dezembro de 2019. Sendo assim, para fazer frente as suas obrigações, a Recuperanda teria que se desmobilizar ou recorrer ao auxílio de terceiros.

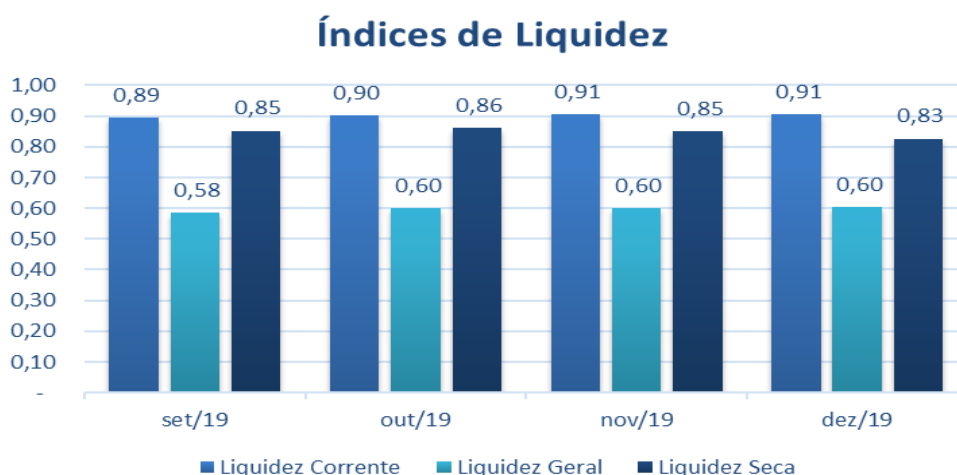

20. **Endividamento Geral** relaciona o total de ativos com as dívidas totais, apresentando pequena melhora no período analisado, porém apresenta cenário insatisfatório, tendo em vista que

endividamento é superior que seus ativos em 60%, no final do exercício de 2019.

Indicadores	set/19	out/19	nov/19	dez/19
Endividamento	164%	160%	160%	160%

## B. Demonstração do Resultado do Exercício

21. O **Faturamento** decresceu 4% no 4º trimestre de 2019, em relação ao trimestre anterior, acumulando o montante de R\$ 28.667.617 (vinte e oito milhões, seiscentos e sessenta e sete mil e seiscentos e dezessete reais), de janeiro a dezembro de 2019.

22. Após as deduções dos impostos sobre vendas, resta receita líquida no montante de R\$ 23.286.785 (vinte e três milhões, duzentos e oitenta e seis mil e setecentos e oitenta e cinco reais), acumulado de janeiro a dezembro de 2019.

23. Os gastos mais relevantes estão relacionados ao **Custo**, consumindo em média 72% da receita líquida auferida no exercício corrente, montando acumuladamente de janeiro a dezembro de 2019, R\$ 16.817.646 (dezesseis milhões, oitocentos e dezessete mil e seiscentos e quarenta e seis reais).

24. As **Despesas Operacionais**, absorveram 28% da receita líquida auferida de janeiro a dezembro de 2019, totalizando R\$ 6.405.754 (seis milhões, quatrocentos e cinco mil e setecentos e cinquenta e quatro reais), dos quais, 56% referem-se a gastos com “Transportes de Terceiros – Fretes PJ”, 33% com “Produção e Serviços” e 12% relacionados a gastos “Administrativos”.

- Ademais, as **Outras Receitas/Despesas Operacionais**, acumularam de outubro a dezembro de 2019, o montante de R\$ 45.000 (quarenta e cinco mil reais), valor referente a receita de aluguel.

25. Mensalmente vem sendo reconhecido gastos com **Despesas Financeiras**, sendo as “despesas com financiamentos” as de maior relevância. No decorrer do exercício de 2019, foram reconhecidos R\$ 1.220.936 (um milhão, duzentos e vinte mil e novecentos e trinta e seis reais) em gastos financeiros.

26. A **HIPALA** apresenta resultado positivo de outubro a dezembro de 2019, na importância de R\$ 70.316 (setenta mil e trezentos e dezesseis reais), vez que as receitas foram maiores que os custos e despesas no período mencionado, no entanto, o **Resultado do Exercício** de 2019, foi deficitário, apresentando **Prejuízo Contábil** de R\$ 536.634 (quinhentos e trinta e seis mil e seiscentos e trinta e quatro reais).

Em R\$ - mensal					
Demonstração de Resultado	set/19	out/19	nov/19	dez/19	2019
<b>Receita</b>	<b>2.132.995</b>	<b>2.964.514</b>	<b>2.177.670</b>	<b>2.165.285</b>	<b>28.667.617</b>
(-) <i>Deduções</i>	- 370.293	- 452.617	- 353.567	- 356.987	- 5.380.831
<b>Receita Líquida</b>	<b>1.762.701</b>	<b>2.511.898</b>	<b>1.824.103</b>	<b>1.808.298</b>	<b>23.286.785</b>
(-) <i>Custo</i>	- 1.325.938	- 1.967.684	- 1.386.463	- 1.528.564	- 16.817.646
(-) <i>Depreciação</i>	- 3.962	- 3.962	- 3.962	- 3.962	- 49.400
<b>Lucro Bruto</b>	<b>432.801</b>	<b>540.252</b>	<b>433.677</b>	<b>275.773</b>	<b>6.419.740</b>
<b>Despesas Operacionais</b>	- <b>560.204</b>	- <b>483.209</b>	- <b>376.041</b>	- <b>250.193</b>	- <b>6.405.754</b>
(-) <i>Despesas Comerciais</i>	- 320.101	- 307.363	- 228.114	- 103.427	- 3.980.380
(-) <i>Despesas Gerais</i>	- 240.102	- 190.846	- 162.927	- 161.766	- 2.470.374
(-) <i>Depreciação - Despesa</i>	-	-	-	-	-
<i>Outras Receitas/Despesas Operacionais</i>	-	15.000	15.000	15.000	45.000
<b>Resultado Operacional</b>	- <b>127.403</b>	<b>57.043</b>	<b>114.679</b>	<b>140.259</b>	<b>13.986</b>
<b>Resultado Financeiro</b>	- <b>48.390</b>	- <b>35.856</b>	- <b>63.695</b>	- <b>91.664</b>	- <b>1.220.936</b>
(-) <i>Despesa Financeira</i>	- 48.390	- 35.856	- 27.840	- 27.969	- 1.220.936
<i>Receita Financeira</i>	-	-	-	-	-
<b>Receitas/Despesas Não Operacionais</b>	<b>81.944</b>	- <b>6.975</b>	- <b>9.230</b>	- <b>12.040</b>	<b>620.350</b>
<b>Resultado antes do IRPJ e CSLL</b>	- <b>93.849</b>	<b>14.212</b>	<b>41.753</b>	<b>36.555</b>	- <b>514.429</b>
(-) <i>IRPJ e CSLL</i>	-	- 3.411	- 10.021	- 8.773	- 22.205
<b>Resultado do Período</b>	- <b>93.849</b>	<b>10.801</b>	<b>31.733</b>	<b>27.782</b>	- <b>536.634</b>

### C. Funcionários

27. A partir de outubro de 2019 recuperanda não mantém mais colaboradores, pois a atividade de fabricação foi terceirizada e todos os funcionários foram demitidos, ficando assim sem as despesas e encargos sobre salários.

## D. Impostos

28. Foi disponibilizado, para o período em análise:

- Recibos da entrega das obrigações assessorias tais como: EFD-Contribuições, DCTF, GIA e Sped Fiscal.
- Livros de entrada e de saída demonstrando a apuração dos impostos.
- Guias e comprovante de pagamentos dos seguintes impostos: ISS, IRRF s/ serviços prestados e PCC.

## III. PENDENCIAS

29. No relatório anterior, foi solicitado o esclarecimento transcrito abaixo, qual não houve manifestação da **HIPALA**, até o encerramento deste relatório.

- *Em julho de 2019 houve baixa no imobilizado, especificamente na alínea de “Máquinas e Equipamentos”. Pede esta Administradora, que a Recuperanda apresenta as causas bem como documentação suporte que dê lastro a baixa.*

## IV. CONCLUSÃO

30. As análises das documentações contábeis-financeiras disponibilizadas, apontam que a **HIPALA** vem operando normalmente. Observa-se que para esse período foi adotado um novo tipo de negócio, deixando a atividade industrial e passando a exercer atividade comercial, com o intuito de acabar com os custos de mão de obra, produção, logística e fabricação, gerando assim lucratividade.

31. Sendo assim, é importante comentar as iniciativas de soerguimento empresarial realizados pela **HIPALA** obtiveram Resultados positivos, resultando em resultado operacional superavitário, entretanto, tal resultado se fez absorvido integralmente pelas despesas financeiras incorridas no exercício 2019.

32. Ademais, foram identificadas movimentações no passivo, que apontam que a **HIPALA** vem liquidando parte de suas dívidas correntes.

## V. DILIGÊNCIA

**Data:** 17/02/20

**Local:** Escritório e Fábrica – Rua Francisco Santos, nr. 39 – CEP. 07250-220-  
Jardim Aracília – Guarulhos - SP

**Responsável:** Sr. José Gomes Alves

**Preposto:** Pedro Roberto da Silva

### Visão da Empresa

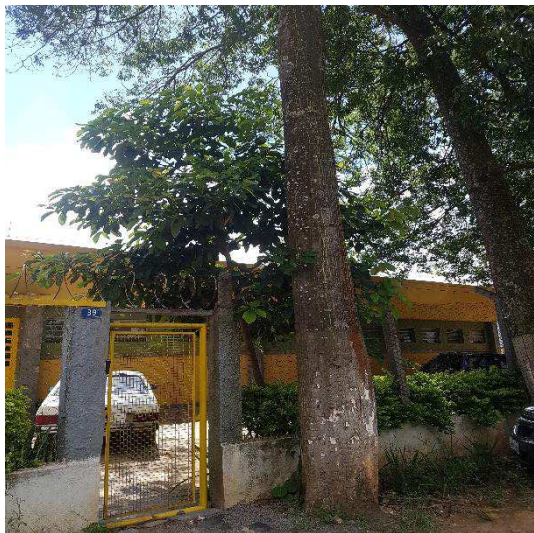

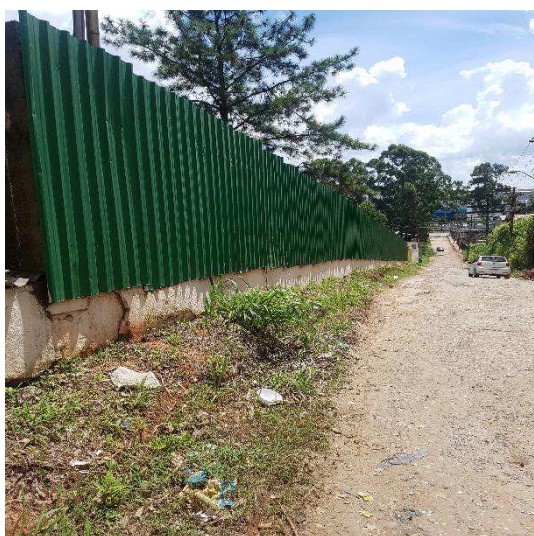

## Recepção

**LASPRO**  
ADVOGADOS ASSOCIADOS

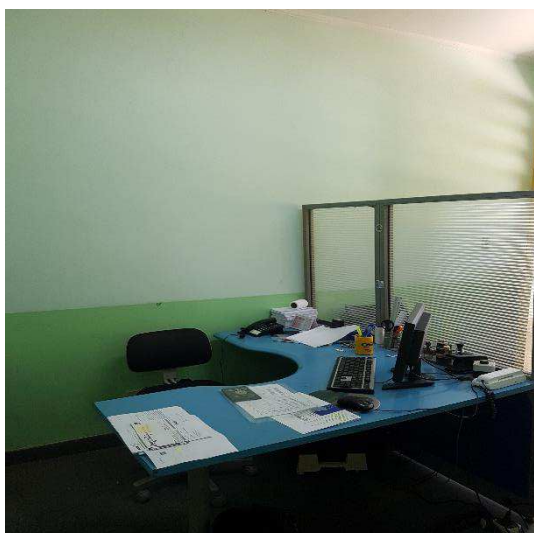

**Área Administrativa**

# LASPRO

ADVOGADOS ASSOCIADOS

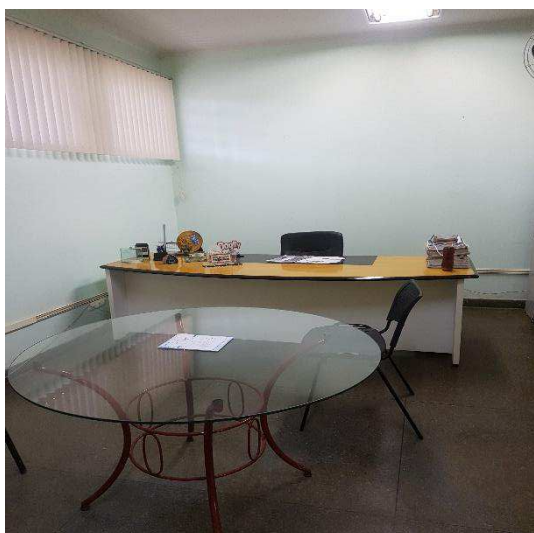

**Área Comercial**

**Tecnologia da Informação**



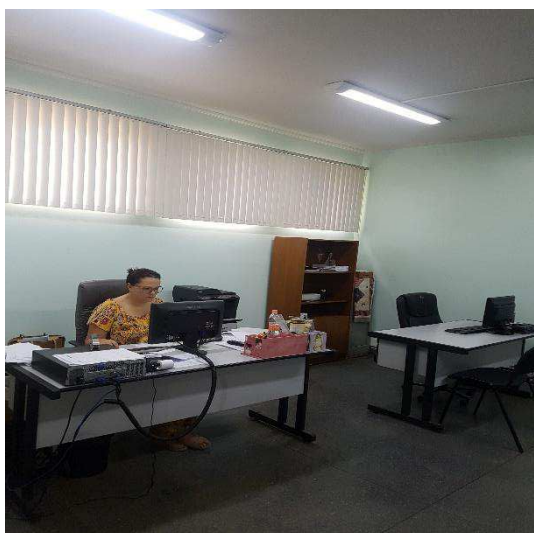

## Laboratório

# LASPRO

ADVOGADOS ASSOCIADOS



**Controle / Amostras**

**LASPRO**  
ADVOGADOS ASSOCIADOS

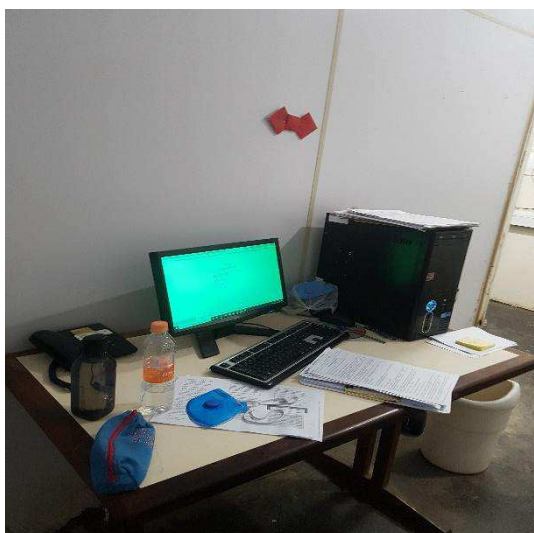

**Dispensa**

**Cozinha**



## Refeitório

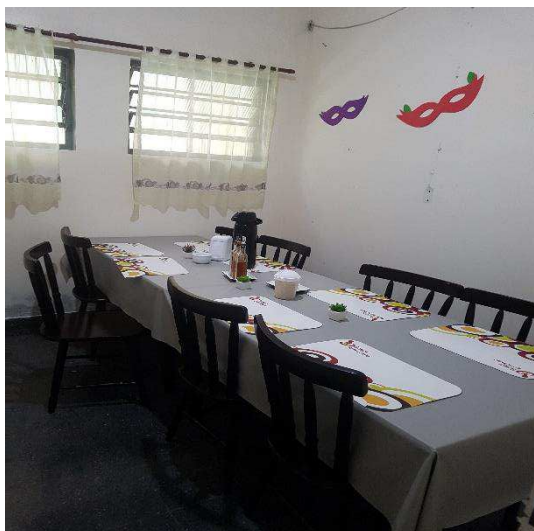

### Embalagens

# LASPRO

ADVOGADOS ASSOCIADOS





### Produção



# LASPRO

ADVOGADOS ASSOCIADOS



## Produtos para Entregas



## Pátio



**LASPRO**  
ADVOGADOS ASSOCIADOS



**Estacionamento**

**Entrada / Saída**

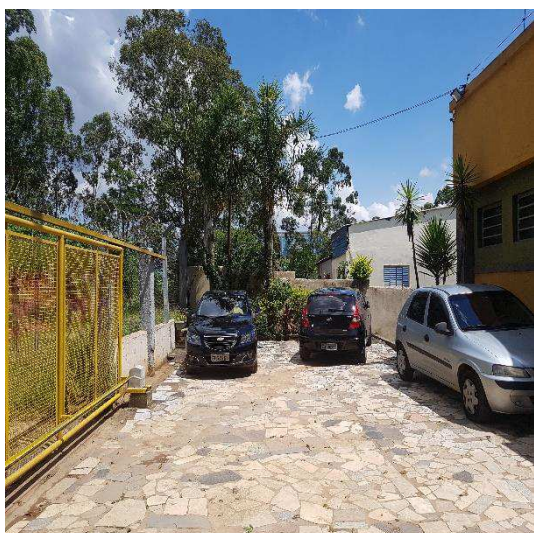

**Manutenção**

**Preposto**



## VI. ENCERRAMENTO

35. Essa Administradora informa que toda a documentação verificada para a elaboração do presente relatório encontra-se a disposição dos interessados, mediante agendamento prévio.

36. Sendo o que tinha para o momento, este Administrador Judicial se coloca a inteira disposição de Vossa Excelência, dos nobres advogados da Recuperanda, dos credores, bem como do ilustre representante do Ministério Público para quaisquer esclarecimentos que se façam necessários.

**LASPRO**  
ADVOGADOS ASSOCIADOS

São Paulo, 03 de março de 2020.



**Oreste Nestor de Souza Laspro**  
**Administrador Judicial**  
**OAB/SP nº 98.628**