LASPRO
CONSULTORES

EXCELENTÍSSIMO SENHOR DOUTOR JUIZ DE DIREITO DA 2ª VARA DE FALÊNCIAS E RECUPERAÇÕES JUDICIAIS DO FORO CENTRAL CÍVEL DA COMARCA DA CAPITAL DO ESTADO DE SÃO PAULO

Recuperação Judicial
Autos nº 1000800-60.2019.8.26.0514

LASPRO CONSULTORES LTDA., Administradora Judicial nomeada nos autos da Recuperação Judicial em epígrafe, requerida por **CONFORTO REDE COMERCIAL DE COLCHÕES LTDA. (COPEL)**, vem, respeitosamente, à presença de Vossa Excelência, com fundamento no art. 22, II "a" e "c", da Lei nº 11.101/2005, apresentar o **RELATÓRIO MENSAL DE ATIVIDADES**, referente ao período de **outubro de 2020**.

Brasil
Rua Major Quedinho, 111 - 18º andar
01050-030 - São Paulo
www.lasproconsultores.com.br
Fone: +55-11-3211-3010
Fax: +55-11-3255-3727

Itália
Edoardo Ricci Avvocati
Via Visconti di Modrone nº 8/10
20122 - Milão
www.edoardoricci.it
Fone: + 39-02 79 47 65
Fax: + 39-02 78 44 97

Este documento é cópia do original, assinado digitalmente por ORESTE NESTOR DE SOUZA LASPRO, protocolado em 21/01/2021 às 18:51 , sob o número WJMJ21400548101
Para conferir o original, acesse o site https://esaj.tjsp.jus.br/pastadigital/pg/abrirConferenciaDocumento.do, informe o processo 1000800-60.2019.8.26.0514 e código A4DB1E0.

LASPRO
CONSULTORES

Sumário

I. INTRODUÇÃO 3
II. DA SITUAÇÃO ECONÔMICO-FINANCEIRA 6
A. BALANÇO PATRIMONIAL 7
B. DEMONSTRAÇÃO DO RESULTADO 18
C. FLUXO DE CAIXA 24
D. FUNCIONÁRIOS 26
E. IMPOSTOS 27
III. CUMPRIMENTO DO PLANO DE RECUPERAÇÃO JUDICIAL 27
IV. DILIGÊNCIAS 34
V. CONCLUSÃO 43
VI. ENCERRAMENTO 44

Brasil
Rua Major Quedinho, 111 - 18º andar
01050-030 - São Paulo
www.lasproconsultores.com.br
Fone: +55-11-3211-3010
Fax: +55-11-3255-3727

Itália
Edoardo Ricci Avvocati
Via Visconti di Modrone nº 8/10
20122 - Milão
www.edoardoricci.it
Fone: + 39-02 79 47 65
Fax: + 39-02 78 44 97

Este documento é cópia do original, assinado digitalmente por ORESTE NESTOR DE SOUZA LASPRO, protocolado em 21/01/2021 às 18:51 , sob o número WJMJ21400548101
Para conferir o original, acesse o site https://esaj.tjsp.jus.br/pastadigital/pg/abrirConferenciaDocumento.do, informe o processo 1000800-60.2019.8.26.0514 e código A4DB1E0.

LASPRO CONSULTORES

I. INTRODUÇÃO

1. A **CONFORTO REDE COMERCIAL DE COLCHÕES LTDA. ("COPEL")** iniciou suas atividades na década de 1960, com uma pequena loja de comercialização de espumas, plásticos e produtos para tapeçaria e, no final dos anos 60, quando surgiram os primeiros colchões de espumas no Brasil, passou a atuar no segmento colchoeiro, tornando-se pioneira no setor varejista de colchões.

I.1. QUADRO SOCIETÁRIO E ENDEREÇOS

2. O capital social da empresa é de R$ R$ 2.800.000 (dois milhões, oitocentos mil reais), totalmente integralizado em moeda corrente do País, conforme abaixo:

CONFORTO REDE COMERCIAL DE COLCHOES LTDA
CNPJ: 61.522.850/0001-44
AV LINS DE VASCONSELOS nº 160, COMPLEMENTO 162, CAMBUCI, CEP: 01537-000, SÃO PAULO - SP

Quadro Societário	Quotas	%		Valor
ISRAEL SAPIRO	2.799.400	99,98%	R$	2.799.400
JONAS GARCIA SANTOS	600	0,02%	R$	600
Total	2.800.000	100,00%	R$	2.800.000

3. Conforme informações fornecidas pela empresa, as lojas estão localizadas nas seguintes regiões:

Brasil
Rua Major Quedinho, 111 - 18º andar
01050-030 - São Paulo
www.lasproconsultores.com.br
Fone: +55-11-3211-3010
Fax: +55-11-3255-3727

Itália
Edoardo Ricci Avvocati
Via Visconti di Modrone nº 8/10
20122 - Milão
www.edoardoricci.it
Fone: + 39-02 79 47 65
Fax: + 39-02 78 44 97

Este documento é cópia do original, assinado digitalmente por ORESTE NESTOR DE SOUZA LASPRO, protocolado em 21/01/2021 às 18:51 , sob o número WJMJ21400548101
Para conferir o original, acesse o site https://esaj.tjsp.jus.br/pastadigital/pg/abrirConferenciaDocumento.do, informe o processo 1000800-60.2019.8.26.0514 e código A4DB1E0.

LASPRO
CONSULTORES

Copel	Endereço	OBS
Loja-1	Av. Lins de Vasconcelos, 160-SP - Cambuci	ATIVA
Loja-3	Al. Lorena, 1724-SP - Jd Paulista	ATIVA
Loja-5	R. Dos Pinheiros, 1458-SP - Pinheiros	ATIVA
Loja-7	R. Voluntários da Pátria, 1800-SP - Santana	ATIVA
Loja-10	Av. Pires do Rio, 4.150 - Lj. 18 Qd. G-SP - Itaquera	ATIVA
Loja-13	R. Clemente Alvares, 120-SP - Lapa	ATIVA
Loja-16	Rua Urussui, 214-SP - Itaim	ATIVA
Loja-26	Al. Madeira, 44/Lj.01 Lt.11 Qd.11-SP - Barueri	ATIVA
Loja-27	Av. D. Pedro II, 2.718-SP - STº André	ATIVA
Loja-28	Av. Portugal, 1.013-SP - STº André	ATIVA
Loja-34	Alameda Araguaia, 750/751 Loja 8-SP - Alphaville	ATIVA
Loja-41	R. Bento Freitas, 174-SP - Sta. Cecilia	ATIVA
Loja-45	Av. Corifeu Azevedo Marques, 385-SP - Butantã	ATIVA
Loja-47	Av. Cofireu de Azevedo Marques, 391-SP - Butantã	ATIVA
Loja-48	Av.. Otto Baumgart, 500 LJ. 235-SP - Lar Center	ATIVA
Loja-49	Av. Ibirapuera, 2.696-SP - Indianópolis	ATIVA

Brasil
Rua Major Quedinho, 111 - 18º andar
01050-030 - São Paulo
www.lasproconsultores.com.br
Fone: +55-11-3211-3010
Fax: +55-11-3255-3727

Itália
Edoardo Ricci Avvocati
Via Visconti di Modrone nº 8/10
20122 - Milão
www.edoardoricci.it
Fone: + 39-02 79 47 65
Fax: + 39-02 78 44 97

Este documento é cópia do original, assinado digitalmente por ORESTE NESTOR DE SOUZA LASPRO, protocolado em 21/01/2021 às 18:51 , sob o número WJMJ21400548101
Para conferir o original, acesse o site https://esaj.tjsp.jus.br/pastadigital/pg/abrirConferenciaDocumento.do, informe o processo 1000800-60.2019.8.26.0514 e código A4DB1E0.

LASPRO
CONSULTORES

Loja-52	Av. Pacaembú, 1173-SP - Pacaembu	ATIVA
Loja-53	Av. Dr. Guilherme D. Villares, 1467-Lj.2-SP - Morumbi	ATIVA
Loja-54	Av. Prof. Izoraida Marques Peres, 88-SP - Sorocaba	ATIVA
Loja-55	R. Domingos de Morais, 2200/2204-SP - Vl. Mariana	ATIVA
Loja-56	Rua Arlindo Colaço, 299-SP - São Miguel	ATIVA
Loja-59	R. Gal. Francisco Glicério, 954-SP - Suzano	ATIVA
Loja-60	R. da Moôca, 2476-SP - Moóca	ATIVA
Loja-62	R. Sete de Setembro, 318-SP - Guarulhos	ATIVA
Loja-63	R. Teodoro Sampaio, 1791-SP - Pinheiros	ATIVA
Loja-64	R. Teodoro Sampaio, 1661-SP - Pinheiros	ATIVA
Loja-66	Av. Interlagos, 2255/Lj.165-SP - Interlagos	ATIVA
Loja-67	Av. Presidente Vargas, 1.686-SP - Ribeirão Preto	ATIVA
Loja-71	Av. Conselheiro Carrão, 3100-SP - Vila Carrao	ATIVA
Loja-76	Al. Gabriel Monteiro da Silva, 1299-SP - Jd. América	ATIVA
Loja-80	Av. Ibirapuera, 3312-SP - Indianopolis	ATIVA
Loja-81	Rua Coronel Silva Teles, 246/252-SP - Campinas	ATIVA
Loja-83	Av. Aricanduva, 5.555 Loja 131-Interlar Aricanduva	ATIVA
Loja-87	R. Monteiro de Melo, 162/172-SP - Lapa	ATIVA
Loja-92	Av. Jabaquara, 502-SP - Jabaquara	ATIVA
Loja-94	Av. Tucuruvi, 668-SP - Tucuruvi	ATIVA
Loja-96	Av. Presidente Kenndy, 1500/Lj. 10-SP - Ribeirão Preto	ATIVA
Loja-98	Av. Das Nações Unidas, 12.551/Lj. 314-SP - Brooklin Pta.	ATIVA
Loja-108	Rua Coronel Souza Franco, 823-SP - Mogi das Cruzes	ATIVA
Loja-112	Rod. Vice Pref. Hermenegildo Tonoli, 3049-Gal. 01 e 02-SP - Iutupeva	ATIVA
Loja-18	Av. Caramuru, 840-SP - Ribeirão Preto	FECHADA
Loja-22	Rua Padre Adelino, 1520-SP - Tatuapé	FECHADA
Loja-35	Av. Ayrton Senna, 2150 Bl. D. lj. A/B/C/D-RJ - B. da Tijuca	FECHADA
Loja-37	Av. Dos Autonomistas, 3.199-SP - Osasco	FECHADA
Loja-39	Av. Parada Pinto, 220-SP - Cachoeirinha	FECHADA
Loja-43	R. Teodoro Sampaio, 1424/Lj.17-SP - Pinheiros	FECHADA
Loja-50	Rua Olimpiadas, 360 - Lj. 204-SP - V. Olimpia	FECHADA
Loja-51	Est. do Campo Limpo, 4343-SP - Campo Limpo	FECHADA
Loja-61	Al. Santo Amaro, 185-SP - Sto. Amaro	FECHADA
Loja-75	Rua Jacy T. de Camargo, 940-Mix Móveis lj.09-SP - Campinas	FECHADA
Loja-97	Rua Jurubatuba, 327-SP - S. B. do Campo	FECHADA
Loja-99	Av. Paulo Faccini, 930-SP - Guarulhos	FECHADA
Loja-100	Av. Nove de Julho, 3.333 Lj. 137/138-SP - Jundiaí	FECHADA
Loja-101	Av. Dr. Timoteo Pentedado4.228-SP - Guarulhos	FECHADA
Loja-103	Rua Teopompo de Vasconcelos, 114-SP - S. J. do Campos	FECHADA
Loja-110	Rua Barata Ribeiro, 717 - lojas A e B-RJ - Copacabana	FECHADA
Loja-111	Av. Das Lagoas, 989 - Box 6-RJ - Gardenia Azul	FECHADA

4. Segundo a Recuperanda, a retração da economia a partir de 2014 e o desaquecimento das vendas na construção civil afetaram diretamente o segmento colchoeiro, que sofreu forte crise nos dois anos subsequentes.

Brasil
Rua Major Quedinho, 111 - 18º andar
01050-030 - São Paulo
www.lasproconsultores.com.br
Fone: +55-11-3211-3010
Fax: +55-11-3255-3727

Itália
Edoardo Ricci Avvocati
Via Visconti di Modrone nº 8/10
20122 - Milão
www.edoardoricci.it
Fone: + 39-02 79 47 65
Fax: + 39-02 78 44 97

Este documento é cópia do original, assinado digitalmente por ORESTE NESTOR DE SOUZA LASPRO, protocolado em 21/01/2021 às 18:51 , sob o número WJMJ21400548101
Para conferir o original, acesse o site https://esaj.tjsp.jus.br/pastadigital/pg/abrirConferenciaDocumento.do, informe o processo 1000800-60.2019.8.26.0514 e código A4DB1E0.

LASPRO
CONSULTORES

5. Sustenta que, em 2017, o setor colchoeiro sofreu um novo golpe, desta vez com o Furacão Harvey nos Estados Unidos, que destruiu uma planta de fabricação de Diisocianato de Tolueno (TDI), principal matéria-prima para fabricação de espumas, reduzindo o abastecimento desse insumo no país e, por consequência, elevando os preços em até 25%, sendo repassado ao preço final do produto em aproximadamente 14%.

6. Afirma que o que culminou no agravamento de sua crise foi a negativação de dívida por parte de seu principal fornecedor, que protestou mais de 750 títulos inadimplidos e propôs ação de execução. Sem opção, em 30/04/2019, apresentou pedido de Recuperação Judicial, cujo processamento foi deferido em 02/05/2019.

II. DA SITUAÇÃO ECONÔMICO-FINANCEIRA

7. Cabe observar que a Recuperanda é a responsável pelo fornecimento das informações contempladas neste Relatório, inclusive sob as penas do art. 171, da Lei nº 11.101/2005.

8. A situação operacional e financeira da Recuperanda é apresentada a partir da análise dos documentos recebidos, conforme termo de diligência anteriormente entregue: **(A)** Balanço Patrimonial; **(B)** Demonstração do Resultado do Exercício; **(C)** Fluxo de Caixa; **(D)** Funcionários; **(E)** Impostos; e **(F)** Demais Relatórios.

9. As informações que seguem são parte da análise contábil dos documentos disponibilizados pela Recuperanda, dos meses de maio a setembro de 2020 (já apresentada em relatório anterior), a outubro de 2020.

Brasil
Rua Major Quedinho, 111 - 18º andar
01050-030 - São Paulo
www.lasproconsultores.com.br
Fone: +55-11-3211-3010
Fax: +55-11-3255-3727

Itália
Edoardo Ricci Avvocati
Via Visconti di Modrone nº 8/10
20122 - Milão
www.edoardoricci.it
Fone: + 39-02 79 47 65
Fax: + 39-02 78 44 97

Este documento é cópia do original, assinado digitalmente por ORESTE NESTOR DE SOUZA LASPRO, protocolado em 21/01/2021 às 18:51 , sob o número WJMJ21400548101
Para conferir o original, acesse o site https://esaj.tjsp.jus.br/pastadigital/pg/abrirConferenciaDocumento.do, informe o processo 1000800-60.2019.8.26.0514 e código A4DB1E0.

LASPRO
CONSULTORES

A. BALANÇO PATRIMONIAL

10. No mês de outubro de 2020, nota-se que, os **Créditos Fiscais**, de curto e longo prazo, formam o principal ativo da recuperanda, perfazendo 36% deste, equivalente ao montante de R$ 18.987.145 (dezoito milhões, novecentos e oitenta e sete mil, cento e quarenta e cinco reais).

- No **curto prazo**, no mês de outubro de 2020, apresentou aumento de R$ 29.783 (vinte e nove mil, setecentos e oitenta e três reais), decorrente principalmente do reconhecimento de crédito de IPI, atingindo o saldo de R$ 1.504.555 (um milhão, quinhentos e quatro mil, quinhentos e cinquenta e cinco reais), dos quais, 86% referem-se a IPI a recuperar.
- No **longo prazo** não apresentou variação, mantendo saldo de R$ 17.482.590 (dezessete milhões, quatrocentos e oitenta e dois mil, quinhentos e noventa reais), relativos ao IRPJ e CSLL.

    - Foram disponibilizados os livros razão da conta de IRPJ diferido e CSLL diferido, além da ECF (escrituração contábil fiscal) do ano de 2019, onde se verifica que a origem de tais créditos deu-se a prejuízos fiscais, seguindo as premissas contábeis estipuladas no CPC (Comitê de Pronunciamentos Contábeis) 32 Tributos sobre o Lucro[1], que dispõem:

[1] *Conforme CPC 32, um ativo fiscal diferido deve ser reconhecido para o registro de prejuízos fiscais não utilizados e créditos fiscais não utilizados na medida em que seja provável que estarão disponíveis lucros tributáveis futuros contra os quais os prejuízos fiscais não utilizados e créditos fiscais não utilizados possam ser utilizados. Na medida em que não for provável que estará disponível lucro tributável contra o qual prejuízos fiscais ou créditos fiscais não utilizados sejam utilizados, o ativo fiscal diferido não deve ser reconhecido.*

Brasil
Rua Major Quedinho, 111 - 18º andar
01050-030 - São Paulo
www.lasproconsultores.com.br
Fone: +55-11-3211-3010
Fax: +55-11-3255-3727

Itália
Edoardo Ricci Avvocati
Via Visconti di Modrone nº 8/10
20122 - Milão
www.edoardoricci.it
Fone: + 39-02 79 47 65
Fax: + 39-02 78 44 97

Este documento é cópia do original, assinado digitalmente por ORESTE NESTOR DE SOUZA LASPRO, protocolado em 21/01/2021 às 18:51 , sob o número WJMJ21400548101
Para conferir o original, acesse o site https://esaj.tjsp.jus.br/pastadigital/pg/abrirConferenciaDocumento.do, informe o processo 1000800-60.2019.8.26.0514 e código A4DB1E0.

LASPRO CONSULTORES

- Ativo fiscal diferido é o valor do tributo sobre o lucro recuperável em período futuro relacionado a:

  (a) diferenças temporárias dedutíveis;
  (b) compensação futura de prejuízos fiscais não utilizados; e
  (c) compensação futura de créditos fiscais não utilizados.

- Em análise à ECF (escrituração contábil fiscal) do ano de 2019, nota-se registros de prejuízo fiscal acumulado dos exercícios de 2014, 2015, 2016 e 2017.
- Em análise ao livro razão das contas de IRPJ diferido e CSLL diferido, constata-se que o último registro de lançamento deu-se na data de 31 de dezembro de 2017, apresentando saldo acumulado de R$ 12.836.433 (doze milhões, oitocentos e trinta e seis mil, quatrocentos e trinta e três reais) de IRPJ Diferido e R$ 4.621.083 (quatro milhões, seiscentos e vinte e um mil e oitenta e três reais) de CSLL Diferido. Abaixo o resumo, dos lançamentos registrados no livro razão das contas de IRPJ diferido e CSLL diferido:

IRPJ diferido

Data	Descrição	Valor
31/12/2012	ENCERRAMENTO EXERCICIO 2.012	R$ 3.499.720,45
ano de 2013 a 2016	Diversos pagamentos descritos como REFIS da CRISE	-R$ 972.144,42
31/12/2016	VLR REF PREJ FISCAL IRPJ APURADO 2015 E 2016	R$ 7.256.503,70
31/12/2017	VLR REF PREJ FISCAL IRPJ APURADO 2017	R$ 3.052.262,77
Total		**R$ 12.836.342,50**

CSLL diferido

Data	Descrição	Valor
31/12/2012	ENCERRAMENTO EXERCICIO 2.012	R$ 1.300.820,33
ano de 2013 a 2016	Diversos pagamentos descritos como REFIS da CRISE	-R$ 361.339,19
31/12/2016	VLR REF PREJ FISCAL IRPJ APURADO 2015 E 2016	R$ 2.582.787,56
31/12/2017	VLR REF PREJ FISCAL IRPJ APURADO 2017	R$ 1.098.814,60
Total		**R$ 4.621.083,30**

Brasil
Rua Major Quedinho, 111 - 18º andar
01050-030 - São Paulo
www.lasproconsultores.com.br
Fone: +55-11-3211-3010
Fax: +55-11-3255-3727

Itália
Edoardo Ricci Avvocati
Via Visconti di Modrone nº 8/10
20122 - Milão
www.edoardoricci.it
Fone: + 39-02 79 47 65
Fax: + 39-02 78 44 97

Este documento é cópia do original, assinado digitalmente por ORESTE NESTOR DE SOUZA LASPRO, protocolado em 21/01/2021 às 18:51 , sob o número WJMJ21400548101
Para conferir o original, acesse o site https://esaj.tjsp.jus.br/pastadigital/pg/abrirConferenciaDocumento.do, informe o processo 1000800-60.2019.8.26.0514 e código A4DB1E0.

LASPRO
CONSULTORES

11. Representando 13% do ativo total em outubro de 2020, os **Estoques** apresentaram redução de R$ 124.853 (cento e vinte e quatro mil, oitocentos e cinquenta e três reais), relativos em maior parte a redução de mercadoria disponível para a venda, e aumento de estoques em trânsito, perfazendo R$ 7.137.573 (sete milhões, cento e trinta e sete mil, quinhentos e setenta e três reais), estando condizentes com a posição analítica disponibilizada, distribuídos da seguinte maneira:

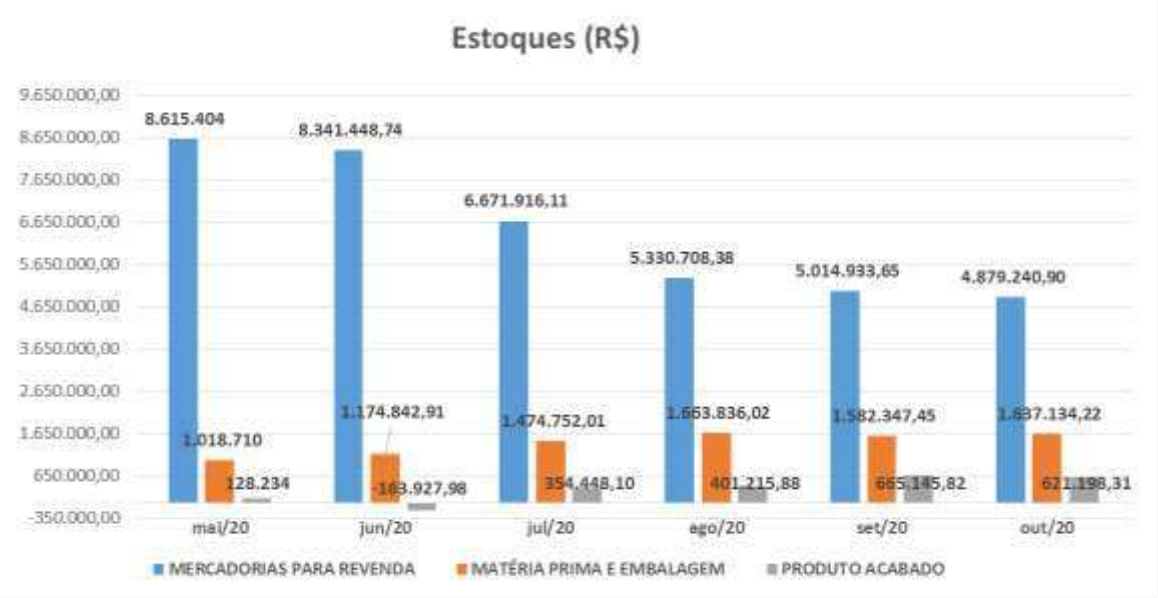

- O estoque de produtos acabados, apresentou em junho de 2020, o valor de -R$ 163.928 (cento e sessenta e três mil, novecentos e vinte e oito reais negativos), estando contrário à sua natureza contábil, sendo regularizado em julho de 2020.

12. Os bens patrimoniais e intangíveis apresentaram redução de R$ 76.935 (setenta e seis mil, novecentos e trinta e cinco reais),

Brasil
Rua Major Quedinho, 111 - 18º andar
01050-030 - São Paulo
www.lasproconsultores.com.br
Fone: +55-11-3211-3010
Fax: +55-11-3255-3727

Itália
Edoardo Ricci Avvocati
Via Visconti di Modrone nº 8/10
20122 - Milão
www.edoardoricci.it
Fone: + 39-02 79 47 65
Fax: + 39-02 78 44 97

Este documento é cópia do original, assinado digitalmente por ORESTE NESTOR DE SOUZA LASPRO, protocolado em 21/01/2021 às 18:51 , sob o número WJMJ21400548101
Para conferir o original, acesse o site https://esaj.tjsp.jus.br/pastadigital/pg/abrirConferenciaDocumento.do, informe o processo 1000800-60.2019.8.26.0514 e código A4DB1E0.

decorrente do reconhecimento da depreciação/amortização do mês, restando o **Imobilizado/Intangível** líquido de R$ 8.417.709 (oito milhões, quatrocentos e dezessete mil, setecentos e nove reais), equivalentes a 16% do ativo total, em outubro de 2020.

- Desde abril de 2020, a recuperanda não adquire novos bens patrimoniais.

13. Outros 15% do total de bens e direitos, referem-se aos **Investimentos**, que mantém, desde julho de 2019, o saldo de R$ 8.213.750 (oito milhões, duzentos e treze mil, setecentos e cinquenta reais), dos quais 90% referem-se ao Terreno Barra do Turvo, contabilizado pelo valor justo.

14. Representando 10% do total do ativo, a rubrica de **Outros Créditos**, apresentou aumento de R$ 239.838 (duzentos e trinta e nove mil, oitocentos e trinta e oito reais), no mês analisado, decorrente principalmente das movimentações relativas a Adiantamentos a Fornecedores, em maior parte, com a empresa "Pradecorar", totalizando em outubro de 2020, R$ 5.383.588 (cinco milhões, trezentos e oitenta e três mil, quinhentos e oitenta e oito reais), sendo que 86% referem-se à alínea Adiantamento Pradecorar.

- Foi disponibilizado o extrato da empresa "Pradecorar", com saldo de R$ 4.951.654 (quatro milhões, novecentos e cinquenta e um mil, seiscentos e cinquenta e quatro reais), em 30 de novembro de 2020, devido a divergência, indica ausência de conciliação.

15. As demais rubricas não possuem grande relevância se analisadas de forma individual, estando distribuídas no ativo circulante e não circulante, onde:

Este documento é cópia do original, assinado digitalmente por ORESTE NESTOR DE SOUZA LASPRO, protocolado em 21/01/2021 às 18:51 , sob o número WJMJ21400548101
Para conferir o original, acesse o site https://esaj.tjsp.jus.br/pastadigital/pg/abrirConferenciaDocumento.do, informe o processo 1000800-60.2019.8.26.0514 e código A4DB1E0.

LASPRO
CONSULTORES

- **Clientes:** em outubro de 2020, apresentou acréscimo da quantia de R$ 132.456 (cento e trinta e dois mil, quatrocentos e cinquenta e seis reais), decorrentes principalmente do recebimento de cartões de crédito/débito, encerrando o período analisado, com recebíveis no montante de R$ 4.064.042 (quatro milhões, sessenta e quatro mil e quarenta e dois reais), dos quais, 63% estão alocados na alínea "cheques devolvidos".

    - Foram disponibilizados a composição de contas a receber, apresentando mesmo saldo da contabilidade, relativo à alínea créditos por vendas, sendo: 63% Cheques Devolvidos ou equivalente a R$ 2.547.867 (dois milhões, quinhentos e quarenta e sete mil, oitocentos e sessenta e sete reais), 40%, equivalente a quantia de R$ 1.609.706 (um milhão, seiscentos e nove mil, setecentos e seis reais), referente à empresa Visa, 5% a empresa Pinuscam Ind. Com. De Madeira Ltda., e o restante referem-se a diversos clientes pulverizados.

- **Caixa e Equivalente de Caixa:** apresentou em outubro de 2020, aumento da quantia de R$ 9.554 (nove mil, quinhentos e cinquenta e quatro reais), perfazendo a importância de R$ 66.120 (sessenta e seis mil, cento e vinte reais), sendo 50% relativos a recursos mantidos em Aplicações Financeiras, 19% Fundo Fixo, 19% valores mantidos em Bancos Conta Corrente e 12% Valores a Depositar Lojas. Ademais, representam 0,12% do ativo total e apesar da pouca representatividade, a movimentação contábil/financeira da rubrica girou aproximadamente R$ 7.600.000 (sete milhões, seiscentos mil reais), em outubro de 2020.

Brasil
Rua Major Quedinho, 111 - 18º andar
01050-030 - São Paulo
www.lasproconsultores.com.br
Fone: +55-11-3211-3010
Fax: +55-11-3255-3727

Itália
Edoardo Ricci Avvocati
Via Visconti di Modrone nº 8/10
20122 - Milão
www.edoardoricci.it
Fone: + 39-02 79 47 65
Fax: + 39-02 78 44 97

Este documento é cópia do original, assinado digitalmente por ORESTE NESTOR DE SOUZA LASPRO, protocolado em 21/01/2021 às 18:51 , sob o número WJMJ21400548101
Para conferir o original, acesse o site https://esaj.tjsp.jus.br/pastadigital/pg/abrirConferenciaDocumento.do, informe o processo 1000800-60.2019.8.26.0514 e código A4DB1E0.

LASPRO
CONSULTORES

Em R$

Balanço Patrimonial em:	mai/20	jun/20 v2	jul/20	ago/20	set/20	out/20
Ativo	**51.471.703**	**54.164.212**	**54.106.759**	**52.942.229**	**53.211.609**	**53.324.527**
Circulante	**15.881.034**	**18.652.277**	**18.672.760**	**17.803.798**	**18.090.153**	**18.308.634**
Caixa e equivalentes de caixa	37.958	58.424	72.352	65.850	56.566	66.120
Clientes	3.029.178	3.899.442	2.817.585	3.395.717	3.931.585	4.064.042
Estoques	9.762.348	9.352.364	8.501.116	7.395.760	7.262.427	7.137.573
Despesas Antecipadas	353.159	312.682	355.232	295.618	221.053	152.756
Outros Créditos	1.080.485	3.455.171	5.265.993	5.196.861	5.143.750	5.383.588
Créditos Fiscais	1.617.905	1.574.194	1.660.482	1.453.991	1.474.771	1.504.555
Não Circulante	**35.590.670**	**35.511.935**	**35.433.999**	**35.138.431**	**35.121.456**	**35.015.893**
Depósitos Judiciais	869.852	869.852	869.852	869.852	930.472	901.844
Créditos fiscais	17.482.590	17.482.590	17.482.590	17.482.590	17.482.590	17.482.590
Investimentos	8.213.750	8.213.750	8.213.750	8.213.750	8.213.750	8.213.750
Imobilizado/Intangível	**9.024.478**	**8.945.744**	**8.867.807**	**8.572.239**	**8.494.644**	**8.417.709**
Bens em uso	*29.418.133*	*29.418.133*	*29.418.133*	*29.200.447*	*29.200.447*	*29.200.447*
Depreciação	*- 20.664.112*	*- 20.739.789*	*- 20.815.076*	*- 20.890.277*	*- 20.965.451*	*- 21.040.347*
Intangível	*12.635.178*	*12.635.178*	*12.635.478*	*12.635.478*	*12.635.478*	*12.635.478*
(-) Amortização	*- 12.364.721*	*- 12.367.779*	*- 12.370.728*	*- 12.373.409*	*- 12.375.830*	*- 12.377.869*

16. O endividamento da **COPEL**, montou R$ 150.904.039 (cento e cinquenta milhões, novecentos e quatro mil e trinta e nove reais), em outubro de 2020, onde 24%, equivalente a R$ 36.140.698 (trinta e seis milhões, cento e quarenta mil, seiscentos e noventa e oito reais), são devidos a credores concursais e o restante, R$ 114.763.341 (cento e catorze milhões, setecentos e sessenta e três mil, trezentos e quarenta e um reais), devidos a credores extraconcursais, mantendo linearidade no último bimestre, conforme demonstração gráfica abaixo:

Brasil
Rua Major Quedinho, 111 - 18º andar
01050-030 - São Paulo
www.lasproconsultores.com.br
Fone: +55-11-3211-3010
Fax: +55-11-3255-3727

Itália
Edoardo Ricci Avvocati
Via Visconti di Modrone nº 8/10
20122 - Milão
www.edoardoricci.it
Fone: + 39-02 79 47 65
Fax: + 39-02 78 44 97

Este documento é cópia do original, assinado digitalmente por ORESTE NESTOR DE SOUZA LASPRO, protocolado em 21/01/2021 às 18:51 , sob o número WJMJ21400548101
Para conferir o original, acesse o site https://esaj.tjsp.jus.br/pastadigital/pg/abrirConferenciaDocumento.do, informe o processo 1000800-60.2019.8.26.0514 e código A4DB1E0.

LASPRO
CONSULTORES

17. No mês de outubro de 2020, o **Endividamento** apresentou crescimento de R$ 643.184 (seiscentos e quarenta e três mil, cento e oitenta e quatro reais), tendo por rubricas mais representativas:

- 37% do endividamento, referem-se as **Obrigações Fiscais** de curto e longo prazo, representando pelo montante de R$ 55.146.551 (cinquenta e cinco milhões, cento e quarenta e seis mil, quinhentos e cinquenta e um reais), em outubro de 2020. No curto prazo houve aumento de R$ 451.786 (quatrocentos e cinquenta e um mil, setecentos e oitenta e seis reais), no mês analisado, relativos principalmente ao reconhecimento do ICMS devido e COFINS, totalizando R$ 41.589.879 (quarenta e um milhões, quinhentos e oitenta e nove mil, oitocentos e setenta e nove reais), dos quais, 47% do saldo refere-se à COFINS a recolher. No longo prazo, mantém desde julho de 2019, saldo de R$ 13.556.671 (treze milhões, quinhentos e cinquenta e seis mil, seiscentos e setenta e um reais), sendo 37% relativos a COFINS a recolher - REFIS.

    - Observa-se crescimento ao longo dos últimos seis meses analisados.

- As **Obrigações Trabalhistas** no curto prazo e longo prazo, perfazem 36% do endividamento, tendo decrescido em R$ 33.172 (trinta e três mil, cento e setenta e dois reais), em outubro de 2020, decorrente principalmente da redução dos valores devidos a FGTS a recolher e rescisões a pagar, e aumento de provisões de férias e 13º salários a pagar, totalizando no curto prazo, R$ 45.032.188 (quarenta e cinco milhões, trinta e dois mil, cento e oitenta e oito reais), dos quais 84%, referem-se a INSS a recolher. No longo prazo, mantém o saldo de R$ 10.026.066 (dez milhões, vinte e seis mil e sessenta e seis reais), composto integralmente por INSS – REFIS, sem movimentação desde julho de 2019.

Brasil
Rua Major Quedinho, 111 - 18º andar
01050-030 - São Paulo
www.lasproconsultores.com.br
Fone: +55-11-3211-3010
Fax: +55-11-3255-3727

Itália
Edoardo Ricci Avvocati
Via Visconti di Modrone nº 8/10
20122 - Milão
www.edoardoricci.it
Fone: + 39-02 79 47 65
Fax: + 39-02 78 44 97

Este documento é cópia do original, assinado digitalmente por ORESTE NESTOR DE SOUZA LASPRO, protocolado em 21/01/2021 às 18:51 , sob o número WJMJ21400548101
Para conferir o original, acesse o site https://esaj.tjsp.jus.br/pastadigital/pg/abrirConferenciaDocumento.do, informe o processo 1000800-60.2019.8.26.0514 e código A4DB1E0.

- Observa-se, no curto prazo, crescimentos mensais ao longo do período analisado, apresentando somente em outubro de 2020, leve redução.

- As obrigações com os **Fornecedores** no curto prazo, apresentaram aumento de R$ 386.386 (trezentos e oitenta e seis mil, trezentos e oitenta e seis reais), no período analisado, indicando maior fluxo de compras realizadas, do que, pagamentos de dívidas já constituídas, perfazendo no curto prazo e longo prazo, R$ 31.744.322 (trinta e um milhões, setecentos e quarenta e quatro mil, trezentos e vinte e dois), ou 21% do endividamento.

  - No mês de setembro de 2020, houve transferência do saldo de R$ 30.169.092 (trinta milhões, cento e sessenta e nove mil e noventa e dois reais), do curto prazo para o longo prazo, descritos como Fornecedores Recuperação Judicial, mantendo o mesmo montante em outubro de 2020.
  - Foram disponibilizados relatórios de suporte de forma analítica, condizentes com os saldos contábeis na alínea Fornecedores Nacionais no curto prazo, de: 58% Revenda, 39% Consumo e Serviços, 7% Consignados, -18% Devoluções e 14% Insumos.

    - Nota-se que 36% da alínea Revenda, referem-se à GAZIN Industria de Colchões Ltda. e 21% MGA Industria Moveleira Ltda..

18. Os **Empréstimos e Financiamentos** apresentaram decréscimos de R$ 191.339 (cento e noventa e um mil, trezentos e trinta e nove reais), decorrente da redução nas alíneas Banco Daycoval – sessão de direitos creditórios, e Banco Daycoval - empréstimos contratos, totalizando R$ 2.239.384 (dois milhões, duzentos e trinta e nove mil, trezentos e oitenta e quatro reais), composto integralmente por Banco Daycoval.

Este documento é cópia do original, assinado digitalmente por ORESTE NESTOR DE SOUZA LASPRO, protocolado em 21/01/2021 às 18:51 , sob o número WJMJ21400548101
Para conferir o original, acesse o site https://esaj.tjsp.jus.br/pastadigital/pg/abrirConferenciaDocumento.do, informe o processo 1000800-60.2019.8.26.0514 e código A4DB1E0.

- Foi solicitado esclarecimento à recuperanda, quanto a baixa integral dos valores do Banco Daycoval – Carta Follow UP, e do Banco Itaú, em setembro de 2020, segundo os gestores: "*A Operação de empréstimo "Carta Follow Banco Daycoval", foi devidamente quitada, sem renovação. Em agosto fizemos a segregação dos valores relativos a "concursal" e "extraconcursal", contudo o valor do Itaú foi transferido para outras contas a pagar 615.01.03.00103, porém não foi devidamente reclassificado, pois deveria ter sido classificado no "Passivo Não Circulante*".

19. A rubrica **Outras Obrigações** no curto prazo, apresentou no mês analisado, aumento de R$ 29.524 (vinte e nove mil, quinhentos e vinte e quatro reais), decorrentes em maior parte, do aumento de Outras Contas a Pagar, e redução de Pedidos a Faturar e de Aluguéis e Condomínios a Pagar. No longo prazo a rubrica **Outras Contas a Pagar**, não apresentou variação, montando conjuntamente em outubro de 2020, R$ 6.715.529 (seis milhões, setecentos e quinze mil, quinhentos e vinte e nove reais), sendo:

- **Outras Obrigações**, totalizando R$ 1.958.407 (um milhão, novecentos e cinquenta e oito mil, quatrocentos e sete reais), composto por 78% aluguéis e condomínios, 51% pedidos a faturar, -62% outras contas a pagar (saldo negativo), e o restante distribuídos em, IPTU, créditos em duplicatas. de clientes, cheques a compensar, e seguros e etc.

  - Nota-se a existência da alínea Outras Contas a Pagar Recuperação Judicial, com saldo de R$ -1.214.484 (um milhão, duzentos e catorze mil, quatrocentos e oitenta e quatro reais negativos), segundo os gestores: "*Tomamos a decisão de refletir todos os valores que estavam na lista de credores, com os registros contábeis. Decorrente disso a diferença se justifica especialmente sobre os valores*

Este documento é cópia do original, assinado digitalmente por ORESTE NESTOR DE SOUZA LASPRO, protocolado em 21/01/2021 às 18:51 , sob o número WJMJ21400548101
Para conferir o original, acesse o site https://esaj.tjsp.jus.br/pastadigital/pg/abrirConferenciaDocumento.do, informe o processo 1000800-60.2019.8.26.0514 e código A4DB1E0.

relacionados as contingências civis e trabalhistas, ocorre que os valores que estavam considerados nos registros contábeis limitavam-se aos valores de "origem do processo" e apenas para processos considerados como "provável" e "possível". Entretanto para sermos ainda mais cuidadosos e conservadores quanto as informações contábeis, fizemos os ajustes considerando todos os processos provisionados na Recuperação Judicial, o que impactou em um saldo negativo da "Outras Contas a Pagar Recuperação Judicial".

- **Contas a Pagar**, totalizando R$ 4.757.122 (quatro milhões, setecentos e cinquenta e sete mil, cento e vinte e dois reais), composto por 62% Alugueis Recuperação Judicial, e o restante em Processos Cíveis Recuperação Judicial.
- Ressalta-se que, no mês de setembro de 2020, houve transferência de parte do saldo da rubrica **Outras Obrigações** no curto prazo, para a rubrica de **Outras Contas a Pagar** no longo prazo.

20. Com **Prejuízos Acumulados** no montante de R$ 105.737.024 (cento e cinco milhões, setecentos e trinta e sete mil e vinte e quatro reais), acumulados até outubro de 2020, o **Patrimônio Líquido** da **COPEL** encontra-se a descoberto em R$ 97.579.512 (noventa e sete milhões, quinhentos e setenta e nove mil, quinhentos e doze reais).

Brasil
Rua Major Quedinho, 111 - 18º andar
01050-030 - São Paulo
www.lasproconsultores.com.br
Fone: +55-11-3211-3010
Fax: +55-11-3255-3727

Itália
Edoardo Ricci Avvocati
Via Visconti di Modrone nº 8/10
20122 - Milão
www.edoardoricci.it
Fone: + 39-02 79 47 65
Fax: + 39-02 78 44 97

Este documento é cópia do original, assinado digitalmente por ORESTE NESTOR DE SOUZA LASPRO, protocolado em 21/01/2021 às 18:51 , sob o número WJMJ21400548101
Para conferir o original, acesse o site https://esaj.tjsp.jus.br/pastadigital/pg/abrirConferenciaDocumento.do, informe o processo 1000800-60.2019.8.26.0514 e código A4DB1E0.

LASPRO CONSULTORES

Em R$

Balanço Patrimonial em:	mai-20	jun/20 v2	jul-20	ago-20	set-20	out-20
Passivo	**51.471.703**	**54.164.212**	**54.106.759**	**52.942.229**	**53.211.609**	**53.324.527**
Circulante	**123.552.131**	**126.984.755**	**126.423.802**	**126.223.083**	**91.751.904**	**92.395.088**
Fornecedores	32.960.838	32.910.090	33.235.095	32.868.513	1.188.845	1.575.230
Emprestimo e Financiamento	4.204.344	4.050.608	4.023.039	3.974.972	2.430.723	2.239.384
Obrigações Fiscais	38.941.384	39.440.671	40.154.517	40.579.774	41.138.094	41.589.879
Obrigações Trabalhistas	41.398.365	41.613.522	41.668.549	42.432.690	45.065.360	45.032.188
Outras Obrigações	6.047.201	8.969.865	7.342.602	6.367.134	1.928.883	1.958.407
Não Circulante	**23.582.737**	**23.582.737**	**23.582.737**	**23.582.737**	**58.508.951**	**58.508.951**
Fornecedores - RJ	-		-	-	30.169.092	30.169.092
Outras Contas a Pagar	-		-	-	4.757.122	4.757.122
Obrigações Fiscais	13.556.671	13.556.671	13.556.671	13.556.671	13.556.671	13.556.671
Obrigações Trabalhistas	10.026.066	10.026.066	10.026.066	10.026.066	10.026.066	10.026.066
Patrimonio Liquido	**- 95.663.165**	**- 96.403.280**	**- 95.899.781**	**- 96.863.592**	**- 97.049.247**	**- 97.579.512**
Capital social	2.800.000	2.800.000	2.800.000	2.800.000	2.800.000	2.800.000
Ajuste de avaliação patrimonial	5.201.948	5.201.948	5.201.948	5.201.948	5.201.948	5.201.948
Reservas de Capital	155.564	155.564	155.564	155.564	155.564	155.564
Lucro/Prejuizo Acumulado	- 99.280.616	- 99.280.616	- 99.280.616	- 99.498.303	- 99.498.303	- 99.498.303
Resultado do Exercício	- 4.540.061	- 5.280.176	- 4.776.676	- 5.522.801	- 5.708.456	- 6.238.721

21. Com base nos dados patrimoniais apresentados acima, pode-se proceder a análise dos **Indicadores de Liquidez**, que apontam capacidade de liquidação abaixo dos níveis satisfatórios, indicando déficit financeiro, como segue:

- O **índice de liquidez corrente** mede a capacidade de quitação das dívidas em curto prazo utilizando-se dos disponíveis e realizáveis de curto prazo, onde, em outubro de 2020, não apresentou variação, permanecendo com situação abaixo do satisfatório, indicando liquidez de R$ 0,20 (vinte centavos de real) para honrar cada real devido no mesmo período.
- O **índice de liquidez geral** mede a capacidade de quitação de todas as dívidas da empresa utilizando-se de todos seus ativos disponíveis e realizáveis. No mês de outubro de 2020, também não apresentou variação, permanecendo com situação abaixo do satisfatório, apresentando capacidade de quitação de R$ 0,24 (vinte e quatro centavos de real) para cada real devido.

Brasil
Rua Major Quedinho, 111 - 18º andar
01050-030 - São Paulo
www.lasproconsultores.com.br
Fone: +55-11-3211-3010
Fax: +55-11-3255-3727

Itália
Edoardo Ricci Avvocati
Via Visconti di Modrone nº 8/10
20122 - Milão
www.edoardoricci.it
Fone: + 39-02 79 47 65
Fax: + 39-02 78 44 97

Este documento é cópia do original, assinado digitalmente por ORESTE NESTOR DE SOUZA LASPRO, protocolado em 21/01/2021 às 18:51 , sob o número WJMJ21400548101
Para conferir o original, acesse o site https://esaj.tjsp.jus.br/pastadigital/pg/abrirConferenciaDocumento.do, informe o processo 1000800-60.2019.8.26.0514 e código A4DB1E0.

LASPRO
CONSULTORES

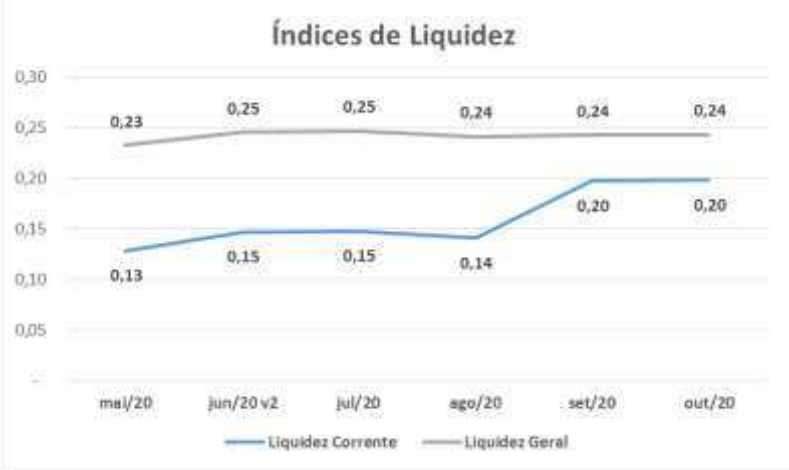

22. Ao analisar o índice de **Endividamento** performado, observa-se aumento de 1% em outubro de 2020, em relação ao mês de setembro de 2020, mantendo elevado endividamento, tendo em vista que as dívidas se encontram 183% superiores aos seus ativos, indicando que mesmo desmobilizando-se, a recuperanda deverá recorrer-se a recursos advindos de terceiros para liquidar suas obrigações já existentes.

Indicadores	mai/20	jun/20	jun/20 v2	jul/20	ago/20	set/20	out/20
Endividamento	286%	278%	278%	277%	283%	282%	283%

B. DEMONSTRAÇÃO DO RESULTADO

23. No mês de outubro de 2020, houve aumento de R$ 831.388 (oitocentos e trinta e um mil, trezentos e oitenta e oito reais), nas vendas, em relação ao mês de setembro de 2020, somando **Receita** acumulada na

Brasil
Rua Major Quedinho, 111 - 18º andar
01050-030 - São Paulo
www.lasproconsultores.com.br
Fone: +55-11-3211-3010
Fax: +55-11-3255-3727

Itália
Edoardo Ricci Avvocati
Via Visconti di Modrone nº 8/10
20122 - Milão
www.edoardoricci.it
Fone: + 39-02 79 47 65
Fax: + 39-02 78 44 97

Este documento é cópia do original, assinado digitalmente por ORESTE NESTOR DE SOUZA LASPRO, protocolado em 21/01/2021 às 18:51 , sob o número WJMJ21400548101
Para conferir o original, acesse o site https://esaj.tjsp.jus.br/pastadigital/pg/abrirConferenciaDocumento.do, informe o processo 1000800-60.2019.8.26.0514 e código A4DB1E0.

importância de R$ 50.705.757 (cinquenta milhões, setecentos e cinco mil, setecentos e cinquenta e sete reais), até outubro de 2020.

24. Abaixo, veja a evolução da receita mensal dos últimos 6 (seis) meses do exercício de 2020:

- Observa-se, queda na receita em maio de 2020, (época do início da pandemia), retornando crescimento nos meses seguintes, com leve redução em agosto de 2020 e setembro de 2020.

25. Após as **Deduções** dos impostos incidentes na operação e devoluções ocorridas, a **Receita Líquida** acumulada no exercício corrente analisado, até outubro, montou R$ 36.299.919 (trinta e seis milhões, duzentos e noventa e nove mil, novecentos e dezenove reais).

26. Os **Custos** absorveram 42% da receita líquida auferida de janeiro a outubro de 2020, equivalente a R$ 15.130.363 (quinze

Este documento é cópia do original, assinado digitalmente por ORESTE NESTOR DE SOUZA LASPRO, protocolado em 21/01/2021 às 18:51 , sob o número WJMJ21400548101
Para conferir o original, acesse o site https://esaj.tjsp.jus.br/pastadigital/pg/abrirConferenciaDocumento.do, informe o processo 1000800-60.2019.8.26.0514 e código A4DB1E0.

milhões, cento e trinta mil, trezentos e sessenta e três reais), composto por 69% de produtos acabados e 31% dos gastos com revenda de produtos.

- Em outubro de 2020, os custos apresentaram aumento de R$ 565.444 (quinhentos e sessenta e cinco mil, quatrocentos e quarenta e quatro reais), relativos a maior apropriação de CMV (Custo de Mercadoria Vendida) – mercado nacional, condizente com o aumento da revenda de mercadoria – mercado nacional.

27. As **Despesas Operacionais** totalizaram, acumuladamente, R$ 26.507.249 (vinte e seis milhões, quinhentos e sete mil, duzentos e quarenta e nove reais), até outubro de 2020, estando distribuídos entre despesas com **Vendas** e **Administrativas**, além do reconhecimento de **Outras Receitas Operacionais**, como segue:

- **Despesas de Vendas:** foi o gasto mais representativo, tendo consumido 53% da receita líquida auferida. Acumuladamente, até outubro de 2020, montando R$ 19.378.782 (dezenove milhões, trezentos e setenta e oito mil, setecentos e oitenta e dois reais), representado em maior parte por despesas com aluguéis, seguida de gastos com pessoal no departamento de vendas.

    - No mês de outubro de 2020, observa-se aumento de R$ 255.508 (duzentos e cinquenta e cinco mil, quinhentos e oito reais), decorrente principalmente da maior realização de gastos com FGTS, férias, assessoria em marketing, e aluguel pessoa jurídica.

- **Despesas Administrativas:** acresceram em R$ 22.053 (vinte e dois mil e cinquenta e três reais), no mês de outubro de 2020, em relação ao mês anterior, relativos principalmente a variação com gastos de assessoria

Este documento é cópia do original, assinado digitalmente por ORESTE NESTOR DE SOUZA LASPRO, protocolado em 21/01/2021 às 18:51 , sob o número WJMJ21400548101
Para conferir o original, acesse o site https://esaj.tjsp.jus.br/pastadigital/pg/abrirConferenciaDocumento.do, informe o processo 1000800-60.2019.8.26.0514 e código A4DB1E0.

jurídica, e assessoria empresarial. Assim somaram de janeiro a outubro de 2020, R$ 5.244.437 (cinco milhões, duzentos e quarenta e quatro mil, quatrocentos e trinta e sete reais), composto, principalmente, por: serviços de terceiros, despesas com pessoal administrativo e depreciação.

- **Despesas Administrativas Depósitos:** apresentaram aumento de R$ 38.761 (trinta e oito mil, setecentos e sessenta e um reais), em outubro de 2020, em relação ao mês anterior, relativos principalmente ao reconhecimento de gastos com provisão de férias, provisão de 13º salário e materiais de consumo. No acumulado de 2020, até outubro, montou R$ 2.033.927 (dois milhões, trinta e três mil, novecentos e vinte e sete reais).
- **Outras Receitas Operacionais**: De janeiro a outubro de 2020, auferiu ganhos de R$ 149.896 (cento e quarenta e nove mil, oitocentos e noventa e seis reais), onde 79% referem-se a ressarcimento de custos (bonificados), 22% receita de aluguel, e as restantes receitas diversas. Nota-se redução no mês analisado, decorrente de ressarcimento de custos (bonificados).

28. O **Resultado Financeiro** é composto pelo reconhecimento das despesas e receitas financeiras, tendo acumulado, de janeiro a outubro de 2020, despesas de R$ 901.029 (novecentos e um mil e vinte e nove reais).

- **Receitas Financeiras:** totalizou de janeiro a outubro de 2020, a importância de R$ 1.426.655 (um milhão quatrocentos e vinte e seis mil, seiscentos e cinquenta e cinco reais), sendo 99,99% relativos a descontos obtidos.
- **Despesas Financeiras:** acumulou R$ 2.327.684 (dois milhões, trezentos e vinte e sete mil, seiscentos e oitenta e quatro reais), até outubro de 2020, relativos em maior parte a juros e taxas de administração de cartão de crédito.

Brasil
Rua Major Quedinho, 111 - 18º andar
01050-030 - São Paulo
www.lasproconsultores.com.br
Fone: +55-11-3211-3010
Fax: +55-11-3255-3727

Itália
Edoardo Ricci Avvocati
Via Visconti di Modrone nº 8/10
20122 - Milão
www.edoardoricci.it
Fone: + 39-02 79 47 65
Fax: + 39-02 78 44 97

Este documento é cópia do original, assinado digitalmente por ORESTE NESTOR DE SOUZA LASPRO, protocolado em 21/01/2021 às 18:51 , sob o número WJMJ21400548101
Para conferir o original, acesse o site https://esaj.tjsp.jus.br/pastadigital/pg/abrirConferenciaDocumento.do, informe o processo 1000800-60.2019.8.26.0514 e código A4DB1E0.

LASPRO
CONSULTORES

29. No mês de outubro de 2020, foi auferido prejuízo contábil de R$ 530.265 (quinhentos e trinta mil, duzentos e sessenta e cinco reais), decorrente do aumento da apropriação com custo e com as despesas com vendas. No acumulado, entre os meses de janeiro e outubro de 2020, o resultado auferido foi de **Prejuízo** de R$ 6.238.721 (seis milhões, duzentos e trinta e oito mil, setecentos e vinte e um reais), reflexo do elevado gasto operacional que ultrapassa a receita líquida, principalmente com as despesas de vendas.

Mensal - Em R$

Demonstração do resultado	mai-20	jun/20 v2	jul-20	ago-20	set-20	out-20	2020
Receita Bruta	**2.361.526**	**3.779.431**	**6.678.396**	**6.553.964**	**6.530.931**	**7.362.319**	**50.705.757**
Deduções	- 669.703	- 1.125.142	- 1.851.277	- 1.823.450	- 1.847.133	- 2.074.125	- 14.405.837
Receita Liquida	**1.691.823**	**2.654.289**	**4.827.119**	**4.730.514**	**4.683.798**	**5.288.194**	**36.299.919**
Custo	- 739.013	- 982.652	- 1.556.676	- 2.017.446	- 1.898.939	- 2.464.383	- 15.130.363
Lucro Bruto	**952.810**	**1.671.637**	**3.270.444**	**2.713.068**	**2.784.859**	**2.823.811**	**21.169.556**
Despesas Operacionais	**- 1.588.354**	**- 2.556.428**	**- 2.452.501**	**- 3.497.566**	**- 3.031.773**	**- 3.388.439**	**- 26.507.249**
(-) Despesas de venda	*- 1.124.113*	*- 1.946.940*	*- 1.813.581*	*- 2.470.591*	*- 2.286.412*	*- 2.541.920*	- 19.378.782
(-) Despesas Administrativas	*- 340.419*	*- 459.249*	*- 516.272*	*- 748.833*	*- 547.555*	*- 569.608*	- 5.244.437
(-) Outras Receitas Operacionais	*-*	*1.154*	*13.490*	*12.365*	*8.215*	*- 32.129*	149.896
(-) Despesas Administrativos Depositos	*- 123.823*	*- 151.393*	*- 136.138*	*- 290.508*	*- 206.021*	*- 244.782*	- 2.033.927
Resultado Operacional	**- 635.545**	**- 884.791**	**817.942**	**- 784.497**	**- 246.914**	**- 564.628**	**- 5.337.693**
Resultado Financeiro	**- 102.082**	**144.676**	**- 314.443**	**38.373**	**61.258**	**34.362**	**- 901.029**
Receitas Financeiras	*7*	*398.890*	*730*	*348.829*	*355.082*	*317.845*	1.426.655
(-) Despesas financeiras	*- 102.089*	*- 254.214*	*- 315.173*	*- 310.456*	*- 293.823*	*- 283.483*	- 2.327.684
Resultados antes dos impostos	**- 737.627**	**- 740.115**	**503.500**	**- 746.124**	**- 185.655**	**- 530.265**	**- 6.238.721**
Resultado do Periodo	**- 737.627**	**- 740.115**	**503.500**	**- 746.124**	**- 185.655**	**- 530.265**	**- 6.238.721**

30. Em análise ao resumo da **DRE**, temos:

Brasil
Rua Major Quedinho, 111 - 18º andar
01050-030 - São Paulo
www.lasproconsultores.com.br
Fone: +55-11-3211-3010
Fax: +55-11-3255-3727

Itália
Edoardo Ricci Avvocati
Via Visconti di Modrone nº 8/10
20122 - Milão
www.edoardoricci.it
Fone: + 39-02 79 47 65
Fax: + 39-02 78 44 97

Este documento é cópia do original, assinado digitalmente por ORESTE NESTOR DE SOUZA LASPRO, protocolado em 21/01/2021 às 18:51 , sob o número WJMJ21400548101
Para conferir o original, acesse o site https://esaj.tjsp.jus.br/pastadigital/pg/abrirConferenciaDocumento.do, informe o processo 1000800-60.2019.8.26.0514 e código A4DB1E0.

LASPRO
CONSULTORES

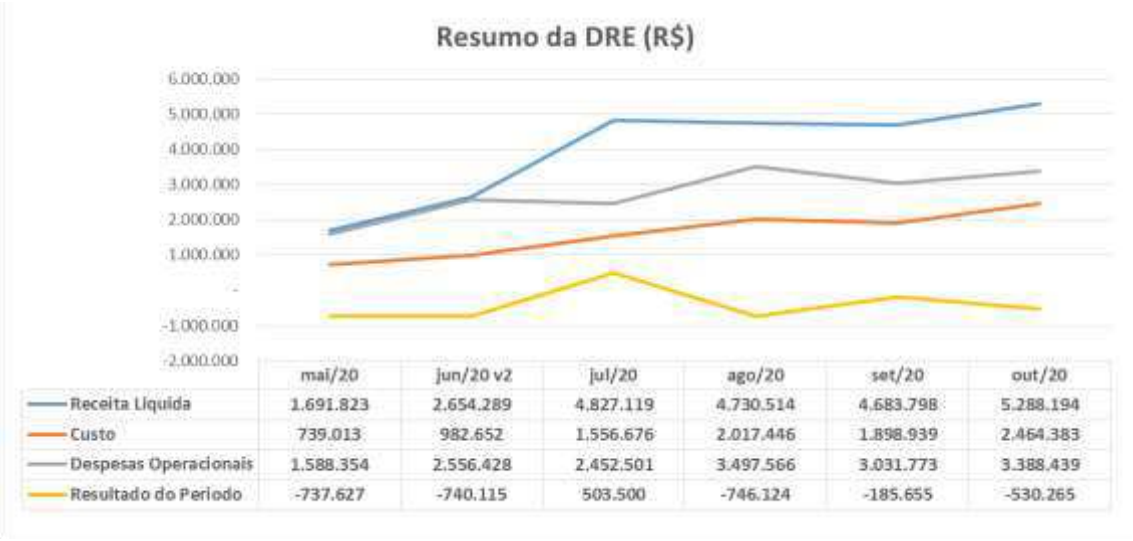

	mai/20	jun/20 v2	jul/20	ago/20	set/20	out/20
Receita Líquida	1.691.823	2.654.289	4.827.119	4.730.514	4.683.798	5.288.194
Custo	739.013	982.652	1.556.676	2.017.446	1.898.939	2.464.383
Despesas Operacionais	1.588.354	2.556.428	2.452.501	3.497.566	3.031.773	3.388.439
Resultado do Período	-737.627	-740.115	503.500	-746.124	-185.655	-530.265

- **Receita Líquida X Custos**: A flutuação dos Custos não acompanhou a variação da Receita Líquida, nos meses de maio a setembro de 2020, indicando que não estão diretamente ligadas, no entanto, no mês de outubro de 2020, nota-se a mesma flutuação, acompanhando a receita líquida.
- **Receita Líquida X Despesas Operacionais**: Observa-se que as Despesas Operacionais nos dois primeiros meses analisados, apresentou mesma tendência da Receita Líquida, tendo, a partir de julho de 2020, apresentado variação, contudo, não similar a flutuação da Receita Líquida, indicando que os gastos incorridos não estão diretamente correlacionados com o faturamento auferido, líquido das deduções, no entanto, no mês de outubro de 2020, nota-se a mesma flutuação, acompanhando a receita líquida.
- **Receita Líquida X Resultado do Período**: O Resultado do Período apresentou mesma flutuação em relação a Receita Líquida, entre os meses de maio a julho de 2020, no entanto, nos meses de agosto a outubro de 2020, não apresentaram a mesma tendência, tendo o resultado impactado principalmente pelas despesas operacionais.

Brasil
Rua Major Quedinho, 111 - 18º andar
01050-030 - São Paulo
www.lasproconsultores.com.br
Fone: +55-11-3211-3010
Fax: +55-11-3255-3727

Itália
Edoardo Ricci Avvocati
Via Visconti di Modrone nº 8/10
20122 - Milão
www.edoardoricci.it
Fone: + 39-02 79 47 65
Fax: + 39-02 78 44 97

Este documento é cópia do original, assinado digitalmente por ORESTE NESTOR DE SOUZA LASPRO, protocolado em 21/01/2021 às 18:51 , sob o número WJMJ21400548101
Para conferir o original, acesse o site https://esaj.tjsp.jus.br/pastadigital/pg/abrirConferenciaDocumento.do, informe o processo 1000800-60.2019.8.26.0514 e código A4DB1E0.

LASPRO
CONSULTORES

C. FLUXO DE CAIXA

31. Foi disponibilizado o **Fluxo de Caixa** do mês de outubro de 2020, condizente com o saldo apresentado na contabilidade e extratos bancários, conforme abaixo:

- Outubro de 2020, totalizando a importância de R$ 41.371 (quarenta e um mil, trezentos e setenta e um reais).
    - Observa-se que os maiores pagamentos referem-se à: 41% pagamento de fornecedores da atividade operacional, 20% gastos com aluguéis, manutenção e outros, e 9% pagamento de empréstimos de Coligadas/Sócios ou Pessoas Ligadas, conforme detalhamento do fluxo de caixa, descritos como transferência a **PRADECORAR**, no montante de R$ 620.355 (seiscentos e vinte mil, trezentos e cinquenta e cinco reais).
        - Conforme já mencionado neste relatório, foi disponibilizado o extrato bancário da empresa "Pradecorar", do período de setembro a novembro de 2020, constando pagamentos de DARFs, NET serviços, transferência para a COPEL, e recebimento e transferência para o Sr. Israel Sapiro, que segundo os gestores, tais transferências referem-se a: "*O Sr. Israel por vezes quando recebe o pró-labore manda o dinheiro para a conta da Pradecorar por conta de eventuais bloqueios na conta pessoal dele.*"

Brasil
Rua Major Quedinho, 111 - 18º andar
01050-030 - São Paulo
www.lasproconsultores.com.br
Fone: +55-11-3211-3010
Fax: +55-11-3255-3727

Itália
Edoardo Ricci Avvocati
Via Visconti di Modrone nº 8/10
20122 - Milão
www.edoardoricci.it
Fone: + 39-02 79 47 65
Fax: + 39-02 78 44 97

Este documento é cópia do original, assinado digitalmente por ORESTE NESTOR DE SOUZA LASPRO, protocolado em 21/01/2021 às 18:51 , sob o número WJMJ21400548101
Para conferir o original, acesse o site https://esaj.tjsp.jus.br/pastadigital/pg/abrirConferenciaDocumento.do, informe o processo 1000800-60.2019.8.26.0514 e código A4DB1E0.

LASPRO CONSULTORES

Recuperanda: Conforto Rede Comercial d Colchões Ltda
CNPJ: 61.522.850/0112-60
Demonstração da Movimentação do Fluxo de Caixa Sintética - Con

No.	Itens	01/10/2020 Em R$
1	Saldo Inicial das disponibilidades	36.783,43
	Saldos em contas correntes bancárias:	
1.1	Banco Bradesco Agencia 3394 c/c 37100-9	28.883,70
1.5	Banco Daycoval c/c 692691-2	877,00
1.7	Banco Daycoval c/c 702350-4	1.752,67
1.9	Banco Caixa Economica Federal	2.609,06
1.10	Banco Safra c/c 23824-0	2.661,00
2	**Entradas de Caixa do Período**	**6.634.105,49**
2.1	Recebimentos de Venda	6.191.104,72
2.2	Rendimentos de aplicações financeiras	0,77
2.5	Outras Entradas	443.000,00
3	**Saídas**	**6.629.518,16**
3.1	**Pagamentos de Compromissos**	**6.629.518,16**
3.1.1	Pagamentos de fornecedores da atividade operacional	2.719.288,93
3.1.2	Salários e outras remunerações	667.737,93
3.1.3	Encargos Sociais	65.441,66
3.1.4	Tributos	136.743,16
3.1.5	Serviços Prestados por Terceiros - PF e PJ	247.264,09
3.1.6	Despesas com Água, Luz, Telefone, Aluguel, Gás e Manutenção	1.344.405,45
3.1.7	Despesas com Combustíveis e Transportes	234.438,98
3.1.8	Outros pagamentos diversos relacionados a atividade operacional	507.270,07
3.1.10	Despesas Bancárias incluindo juros e encargos com empréstimos	86.572,89
3.1.12	Outros Pagamentos	620.355,00
3.2	**Pagamentos de Compromissos da Recuperação Judicial**	**-**
4	**Saldo Atual**	**41.370,76**
5	**Discriminação dos Saldos Existentes**	**41.370,76**
	Saldos em contas correntes bancárias:	
5.1	Banco Bradesco Agencia 3394 c/c 37100-9	31.089,92
5.5	Banco Daycoval c/c 692691-2	2.409,93
5.6	Banco Daycoval c/c 693454-1	- 6.499,76
5.7	Banco Daycoval c/c 702350-4	9.215,37
5.9	Banco Caixa Economica Federal	2.439,00
5.10	Banco Safra c/c 23824-0	2.716,30

32. Ademais, consta saldo devedor no **Banco Itaú**, de R$ 1.483.317 (um milhão, quatrocentos e oitenta e três mil, trezentos e dezessete reais), dos quais, foi disponibilizado carta de ciência dos gestores da **COPEL** sobre o saldo devido, condizente com o saldo na contabilidade, segundo os gestores, reclassificado na rubrica Outras Contas a Pagar.

Brasil
Rua Major Quedinho, 111 - 18º andar
01050-030 - São Paulo
www.lasproconsultores.com.br
Fone: +55-11-3211-3010
Fax: +55-11-3255-3727

Itália
Edoardo Ricci Avvocati
Via Visconti di Modrone nº 8/10
20122 - Milão
www.edoardoricci.it
Fone: + 39-02 79 47 65
Fax: + 39-02 78 44 97

Este documento é cópia do original, assinado digitalmente por ORESTE NESTOR DE SOUZA LASPRO, protocolado em 21/01/2021 às 18:51 , sob o número WJMJ21400548101
Para conferir o original, acesse o site https://esaj.tjsp.jus.br/pastadigital/pg/abrirConferenciaDocumento.do, informe o processo 1000800-60.2019.8.26.0514 e código A4DB1E0.

LASPRO
CONSULTORES

D. FUNCIONÁRIOS

33. Foram disponibilizados o resumo da folha de pagamento, provisão de férias e 13º salário, pró-labore, protocolo e-social, do mês de outubro de 2020, comprovante de FGTS do mês de setembro de 2020, comprovante de FGTS MP 927/2020, e comprovantes de IR sobre folha parcelado.

34. Conforme resumo da folha de pagamento, a **COPEL** encerrou em outubro de 2020, com 199 (cento e noventa e nove) colaboradores.

Funcionários	mai/20	jun/20 v2	jul/20	ago/20	set/20	out/20
Quantidade de funcionários	236	232	227	207	200	199

Fonte: Folha de pagamento

- Em análise as movimentações de admissão e demissão, nota-se diferença no mês agosto de 2020. Segundo os gestores: "*Houve de fato um problema no arquivo do FGTS da diferença de 21 funcionários demitidos, faltou 1 funcionária que foi considerada como "ativa", faremos a retificação do arquivo.*"
- Observa-se que ao desconsiderar a diferença de 1 funcionário em agosto de 2020, os meses de setembro e outubro de 2020, condizem com o saldo do resumo da folha de pagamento.

Funcionários	mai/20	jun/20 v2	jul/20	ago/20	set/20	out/20
Saldo Inicial	237	236	232	227	207	200
Admissão	-	-	-	2	-	4
Demissão	1	4	5	21	7	5
Saldo Final	**236**	**232**	**227**	**208**	**200**	**199**
Diferença	-	-	-	1	-	-

Brasil
Rua Major Quedinho, 111 - 18º andar
01050-030 - São Paulo
www.lasproconsultores.com.br
Fone: +55-11-3211-3010
Fax: +55-11-3255-3727

Itália
Edoardo Ricci Avvocati
Via Visconti di Modrone nº 8/10
20122 - Milão
www.edoardoricci.it
Fone: + 39-02 79 47 65
Fax: + 39-02 78 44 97

Este documento é cópia do original, assinado digitalmente por ORESTE NESTOR DE SOUZA LASPRO, protocolado em 21/01/2021 às 18:51 , sob o número WJMJ21400548101
Para conferir o original, acesse o site https://esaj.tjsp.jus.br/pastadigital/pg/abrirConferenciaDocumento.do, informe o processo 1000800-60.2019.8.26.0514 e código A4DB1E0.

35. Ademais, conforme fluxo de caixa disponibilizado pela Recuperanda, foram verificados pagamentos das verbas salariais do mês de outubro de 2020, contudo, sem apresentação dos comprovantes.

E. IMPOSTOS

36. Foi disponibilizada a apuração de **Outubro de 2020** quanto ao ICMS de 45 (quarenta e cinco) lojas, das quais: 6 (seis) lojas com saldo a recuperar, totalizando R$ 2.607 (dois mil, seiscentos e sete reais) e 39 (trinta e nove) lojas constando saldo a recolher, no total de R$ 416.973 (quatrocentos e dezesseis mil, novecentos e setenta e três reais).

37. Foram solicitados esclarecimentos quanto à divergência do saldo apresentado na contabilidade, com as apurações dos impostos, que, segundo os gestores: "*...houve problema sistêmico e tínhamos expectativa de finalizarmos toda a revisão até o mês de setembro, ressalto que boa parte de valores já foi devidamente conciliada, porém ainda estamos no processo de revisão".*

38. Ademais, foram ainda disponibilizadas as guias de IR de terceiros de junho e setembro de 2020, com os respectivos comprovantes, guias de PCC (PIS/COFINS/CSLL) dos meses de agosto e setembro de 2020, guia de ISS dos meses de agosto e setembro de 2020, com os respectivos comprovantes, e por fim SPED Contribuições do mês de setembro de 2020.

III. CUMPRIMENTO DO PLANO DE RECUPERAÇÃO JUDICIAL

39. Em Assembleia Geral de Credores ocorrida em 16 de setembro de 2020, foi aprovado o Plano de Recuperação Judicial e seu

Este documento é cópia do original, assinado digitalmente por ORESTE NESTOR DE SOUZA LASPRO, protocolado em 21/01/2021 às 18:51 , sob o número WJMJ21400548101
Para conferir o original, acesse o site https://esaj.tjsp.jus.br/pastadigital/pg/abrirConferenciaDocumento.do, informe o processo 1000800-60.2019.8.26.0514 e código A4DB1E0.

Modificativo, com as alterações externadas em assembleia, conforme ata do conclave juntada às fls. 5.888/5.895 dos autos.

40. Por sua vez, a decisão assemblear foi homologada pelo Douto Juízo Recuperacional, conforme r. sentença proferida em 6 de outubro de 2020, juntada às fls. 6005/6012 dos autos em epígrafe.

41. A sentença que homologou o Plano de Recuperação Judicial e seu Modificativo foi disponibilizado no Diário de Justiça Eletrônico ("DJE") em 14 de outubro de 2020, considerando-se publicada no primeiro dia útil subsequente, qual seja, em 15 de outubro de 2020, conforme certidão de publicação de fls. 6037/6040 dos autos em epígrafe.

42. Assim, conforme Plano de Recuperação Judicial e seu Modificativo, aprovado pelos credores e homologado pelo Juízo Recuperacional, as formas de pagamentos são:

- **Classe I – trabalhistas**: recebimento dos seus créditos sem deságio em até 12 (doze) meses, após a publicação da decisão da homologação do plano de recuperação judicial através de parcelas mensais e sucessivas.

    - Os créditos, até o limite de 5 (cinco) salários mínimos por trabalhador, de natureza estritamente salarial vencidos nos 3 (três) meses anteriores ao pedido de recuperação judicial, serão pagos em até 30 dias após a publicação da decisão de homologação do Plano de Recuperação Judicial e seu Modificativo, em conformidade com o artigo 54, § único, da Lei nº 11.101/2005.

    - Correção IPCA – Índice de Preços ao Consumidor Amplo, a títulos de juros remuneratórios será pago 0,5% ao ano, e a título de juros de

Este documento é cópia do original, assinado digitalmente por ORESTE NESTOR DE SOUZA LASPRO, protocolado em 21/01/2021 às 18:51 , sob o número WJMJ21400548101
Para conferir o original, acesse o site https://esaj.tjsp.jus.br/pastadigital/pg/abrirConferenciaDocumento.do, informe o processo 1000800-60.2019.8.26.0514 e código A4DB1E0.

mora será pago 0,5% ao ano, totalizando 1% ao ano entre juros remuneratórios e juros de mora, corrigidos a partir da propositura do plano de recuperação judicial.

- Para os credores trabalhistas com valores superiores a 150 (cento e cinquenta) salários mínimos, se limita ao pagamento na classe I o pagamento de até 150 (cento e cinquenta) salários mínimos, sendo o excedente transferido em créditos quirografários, na Classe III.

  - Conforme sentença de homologação do Plano de Recuperação Judicial e seu Modificativo, juntada às fls. 6005/6012 dos autos em epígrafe, os créditos inscritos no quadro geral de credores ao longo do processo de recuperação judicial serão pagos em até 12 (doze) meses da concessão da recuperação judicial ou, se inscritos após findo este prazo, para pagamento imediato.

- **Classe II – Garantia Real**: Recebimento sem deságio no prazo de 60 (sessenta) meses, amortização em 48 (quarenta e oito) parcelas mensais e sucessivas, com 12 (doze) meses de carência, totalizando um prazo total de 60 meses.

  - O primeiro pagamento ocorrerá no 13º (décimo terceiro) mês, após publicação da sentença de homologação do plano de recuperação judicial

  - Correção monetária TR – taxa referencial, a título de juros remuneratórios será pago 0,5% ao ano e a título de juros de mora será pago 0,5% ao ano, totalizando 1% ao ano entre juros remuneratórios e juros de mora. Tanto a Taxa Referencial quanto os

Este documento é cópia do original, assinado digitalmente por ORESTE NESTOR DE SOUZA LASPRO, protocolado em 21/01/2021 às 18:51 , sob o número WJMJ21400548101
Para conferir o original, acesse o site https://esaj.tjsp.jus.br/pastadigital/pg/abrirConferenciaDocumento.do, informe o processo 1000800-60.2019.8.26.0514 e código A4DB1E0.

juros incidirão sobre o passivo a partir da data da publicação da decisão da homologação do plano de recuperação judicial.

Período	Principal	Juros	Parcela	Saldo Devedor
				100.000
Ano 01	-	1.000	-	101.000
Ano 02	24.874	892	25.767	76.126
Ano 03	25.123	643	25.767	51.002
Ano 04	25.374	392	25.767	25.628
Ano 05	25.628	138	25.767	-

- Destaca-se que, considerando a relação de credores atual, não há credores incluídos na Classe II, o que pode ser ratificado pelo quadro resumo do quórum da Assembleia Geral de Credores, acostado aos autos naquela oportunidade, juntada às fls. 5904 dos autos.

- **<u>Classe III</u> – <u>Credores Quirografários</u>**:

  - Deságio 79,5% e com amortização em 120 (cento e vinte) parcelas mensais e sucessivas, com carência de 20 (vinte) meses, prazo total de recebimento 140 meses.

  - Correção IPCA – Índice de Preços ao Consumidor Amplo, a títulos de juros remuneratórios será pago 0,5% ao ano, e a título de juros de mora será pago 0,5% ao ano, totalizando 1% ao ano entre juros remuneratórios e juros de mora, corrigidos a partir da propositura do plano de recuperação judicial.

  - Início dos pagamentos em 30 dias após a homologação do Plano de Recuperação Judicial e seu Modificativo. Efetuando o pagamento dos juros e correções mensais até o 20º (vigésimo) mês, e a partir do 21º

Este documento é cópia do original, assinado digitalmente por ORESTE NESTOR DE SOUZA LASPRO, protocolado em 21/01/2021 às 18:51 , sob o número WJMJ21400548101
Para conferir o original, acesse o site https://esaj.tjsp.jus.br/pastadigital/pg/abrirConferenciaDocumento.do, informe o processo 1000800-60.2019.8.26.0514 e código A4DB1E0.

(vigésimo primeiro) mês a amortização do principal + juros e correções em 120 (cento e vinte) parcelas mensais e sucessivas.

Período	Principal	Juros	Parcela	Saldo Devedor
				14.925.302
Ano 01	-	149.253	-	15.074.555
Ano 02	528.216	150.026	577.912	14.646.670
Ano 03	1.595.200	138.535	1.733.735	13.051.470
Ano 04	1.611.152	122.583	1.733.735	11.440.317
Ano 05	1.627.264	106.471	1.733.735	9.813.054
Ano 06	1.643.536	90.199	1.733.735	8.169.517
Ano 07	1.564.936	73.881	1.638.817	6.604.581
Ano 08	1.389.565	59.417	1.448.981	5.215.017
Ano 09	1.403.460	45.521	1.448.981	3.811.556
Ano 10	1.417.495	31.486	1.448.981	2.394.061
Ano 11	1.431.670	17.311	1.448.981	962.392
Ano 12	962.392	3.596	965.988	-

- **<u>Classe IV</u> – <u>ME e EPP</u>**

  - Deságio de 48,3% sobre os créditos com amortização em 120 (cento e vinte) parcelas mensais e sucessivas, com carência de 20 (vinte) meses e prazo total de 140 (cento e quarenta) meses.

  - Correção IPCA – Índice de Preços ao Consumidor Amplo, a títulos de juros remuneratórios será pago 0,5% ao ano, e a título de juros de mora será pago 0,5% ao ano, totalizando 1% ao ano entre juros remuneratórios e juros de mora, corrigidos a partir da propositura do plano de recuperação judicial.

  - Início dos pagamentos 30 (trinta) dias após a homologação do Plano de Recuperação Judicial e seu Modificativo. Efetuando o pagamento dos juros e correções mensais até o 20º (vigésimo) mês, e a partir do 21º (vigésimo primeiro) mês a amortização do principal + juros e correções em 120 (cento e vinte) parcelas mensais e sucessivas.

Este documento é cópia do original, assinado digitalmente por ORESTE NESTOR DE SOUZA LASPRO, protocolado em 21/01/2021 às 18:51 , sob o número WJMJ21400548101
Para conferir o original, acesse o site https://esaj.tjsp.jus.br/pastadigital/pg/abrirConferenciaDocumento.do, informe o processo 1000800-60.2019.8.26.0514 e código A4DB1E0.

LASPRO
CONSULTORES

Credores Parceiros

- **Credores financeiros**

  - Os contratos de empréstimos terão taxas de juros pactuadas livremente entre as partes a cada operação.

  - Os empréstimos deverão ser utilizados como fomento à atividade econômica, tendo vencimento único de 100% do valor emprestado em data estipulada entre as partes a cada empréstimo, desde que superior a 60 (sessenta) dias.

  - Os credores receberão seus créditos destinando-se 2% do valor de cada operação, sendo pagos na mesma data de vencimento do principal emprestado, e será deduzido do saldo devedor da dívida sujeito à recuperação judicial.

- **Credores fornecedores**

  - Amortização em 120 (cento e vinte) parcelas mensais e sucessivas, com carência de 20 (vinte) meses e deságio de 57,5%. O primeiro pagamento ocorrerá no 21º (vigésimo primeiro) mês após a publicação da sentença de homologação do plano de recuperação judicial. Serão pagos os juros e o principal da dívida, conforme demonstrado no fluxo de caixa projetado.

- **Credores Locadores**

Brasil
Rua Major Quedinho, 111 - 18º andar
01050-030 - São Paulo
www.lasproconsultores.com.br
Fone: +55-11-3211-3010
Fax: +55-11-3255-3727

Itália
Edoardo Ricci Avvocati
Via Visconti di Modrone nº 8/10
20122 - Milão
www.edoardoricci.it
Fone: + 39-02 79 47 65
Fax: + 39-02 78 44 97

Este documento é cópia do original, assinado digitalmente por ORESTE NESTOR DE SOUZA LASPRO, protocolado em 21/01/2021 às 18:51 , sob o número WJMJ21400548101
Para conferir o original, acesse o site https://esaj.tjsp.jus.br/pastadigital/pg/abrirConferenciaDocumento.do, informe o processo 1000800-60.2019.8.26.0514 e código A4DB1E0.

- Redução do deságio de 79,5% para 50% (cinquenta por cento), mantendo a carência de 20 (vinte) meses, e a amortização de 60 (sessenta) parcelas mensais e sucessivas.

Alienação de Ativos

- Previsão de venda de ativos, o saldo será integralizado ao caixa da Recuperanda, fomentando, assim, a sua atividade e possibilitando o pagamento a seus credores e o cumprimento do Plano de Recuperação Judicial e seu Modificativo, as premissas das vendas serão por meio de UPI's (unidades produtivas isoladas) e deverão ocorrer em cumprimento à Lei nº 11.101/2005.

43. Em acompanhamento ao cumprimento do Plano de Recuperação Judicial, foram disponibilizados os comprovantes da classe I – trabalhista, no total de R$ 71.376 (setenta e um mil, trezentos e setenta e seis reais), pagos em 13 de novembro de 2020, sendo dos 135 credores trabalhistas listados, 37 credores trabalhistas receberam a 1º parcela.

44. Segundo os gestores, os pagamentos só ocorrem a partir do envio dos dados bancários por parte do credor e/ou advogado.

45. Para os credores Quirografários e ME/EPP, não foi disponibilizado nenhum comprovante de pagamento. Segundo os gestores, os pagamentos da correção ocorreriam a partir de 30 dias após a aprovação/homologação do plano de recuperação judicial, desde que sejam os dados bancários informados pelo credor.

46. Abaixo, consta a Relação de Credores, com saldo remanescente em novembro de 2020:

Este documento é cópia do original, assinado digitalmente por ORESTE NESTOR DE SOUZA LASPRO, protocolado em 21/01/2021 às 18:51 , sob o número WJMJ21400548101
Para conferir o original, acesse o site https://esaj.tjsp.jus.br/pastadigital/pg/abrirConferenciaDocumento.do, informe o processo 1000800-60.2019.8.26.0514 e código A4DB1E0.

LASPRO CONSULTORES

CREDOR - BRL	VALOR APURADO PELA ADMINISTRADORA JUDICIAL	ATRELADO AO SALÁRIO MÍNIMO	VALOR COM/SEM DESÁGIO	VALOR IPCA	JUROS 1% AO ANO	VALOR PAGO	SALDO REMANESCENTE 11/2020
TRABALHISTA	R$ 3.728.262,83	R$ 2.871.188,88	R$ 2.871.188,88	R$ 171.375,53	R$ 46.347,01	R$ 71.375,88	R$ 3.017.535,54
GARANTIA REAL	R$ -	R$ -	R$ -	R$ -	R$ -	R$ -	R$ -
QUIROGRAFÁRIO	R$ 30.317.122,16	R$ 857.073,95	R$ 6.390.710,20	R$ 381.448,74	R$ 103.159,46	R$ -	R$ 6.875.318,40
ME/EPP	R$ 311.200,07	R$ -	R$ 160.890,44	R$ 9.603,23	R$ 2.597,11	R$ -	R$ 173.090,77
CREDOR PARCEIRO	R$ 4.319.389,67	R$ -	R$ 1.835.740,61	R$ 109.571,69	R$ 29.632,70	R$ -	R$ 1.974.945,01
GERAL	R$ 38.675.974,73	R$ 3.728.262,83	R$ 11.258.530,13	R$ 671.999,19	R$ 181.736,28	R$ 71.375,88	R$ 12.040.889,72

- A coluna descrita como “atrelado ao salário mínimo”, referem-se à transferência de parte do saldo da classe I trabalhista, para a classe III quirografários, conforme Modificativo do Plano de Recuperação Judicial:

  - “P*ara os credores trabalhistas com valores superiores a 150 (cento e cinquenta) salários mínimos, se limita ao pagamento na classe I o pagamento de até 150 (cento e cinquenta) salário mínimo sendo o excedente transferidos em créditos quirografários na classe III*.”

IV. DILIGÊNCIAS

Responsável: Sr. Márcio Trevizan

Preposto: Pedro Roberto da Silva

Data: 02.10.2020

Local: Avenida Presidente Kennedy, nr. 1.500 – Loja 10 – CEP: 14096-901 – Ribeirânia - Ribeirão Preto – SP (Novo Shopping Center)

Este documento é cópia do original, assinado digitalmente por ORESTE NESTOR DE SOUZA LASPRO, protocolado em 21/01/2021 às 18:51 , sob o número WJMJ21400548101
Para conferir o original, acesse o site https://esaj.tjsp.jus.br/pastadigital/pg/abrirConferenciaDocumento.do, informe o processo 1000800-60.2019.8.26.0514 e código A4DB1E0.

LASPRO
CONSULTORES

Fachada

Loja

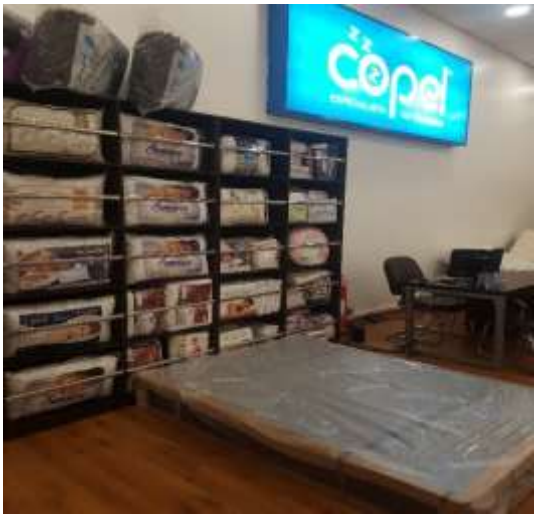

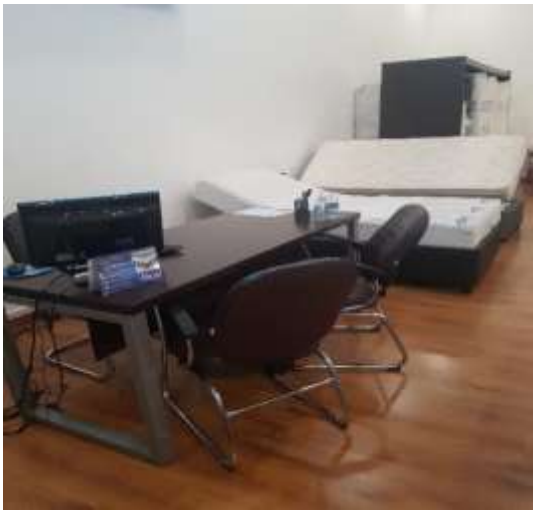

Brasil
Rua Major Quedinho, 111 - 18º andar
01050-030 - São Paulo
www.lasproconsultores.com.br
Fone: +55-11-3211-3010
Fax: +55-11-3255-3727

Itália
Edoardo Ricci Avvocati
Via Visconti di Modrone nº 8/10
20122 - Milão
www.edoardoricci.it
Fone: + 39-02 79 47 65
Fax: + 39-02 78 44 97

72.996 – CM / CB / FT

Este documento é cópia do original, assinado digitalmente por ORESTE NESTOR DE SOUZA LASPRO, protocolado em 21/01/2021 às 18:51 , sob o número WJMJ21400548101
Para conferir o original, acesse o site https://esaj.tjsp.jus.br/pastadigital/pg/abrirConferenciaDocumento.do, informe o processo 1000800-60.2019.8.26.0514 e código A4DB1E0.

LASPRO
CONSULTORES

Preposto

Brasil
Rua Major Quedinho, 111 - 18º andar
01050-030 - São Paulo
www.lasproconsultores.com.br
Fone: +55-11-3211-3010
Fax: +55-11-3255-3727

72.996 – CM / CB / FT

Itália
Edoardo Ricci Avvocati
Via Visconti di Modrone nº 8/10
20122 - Milão
www.edoardoricci.it
Fone: + 39-02 79 47 65
Fax: + 39-02 78 44 97

Este documento é cópia do original, assinado digitalmente por ORESTE NESTOR DE SOUZA LASPRO, protocolado em 21/01/2021 às 18:51 , sob o número WJMJ21400548101
Para conferir o original, acesse o site https://esaj.tjsp.jus.br/pastadigital/pg/abrirConferenciaDocumento.do, informe o processo 1000800-60.2019.8.26.0514 e código A4DB1E0.

LASPRO
CONSULTORES

Data: 19.10.2020

Local: Avenida Professora Izoraida Marques Peres, nr. 88 – CEP. 18048-110 – Parque Campolim – Sorocaba - SP

Fachada

Loja

Brasil
Rua Major Quedinho, 111 - 18º andar
01050-030 - São Paulo
www.lasproconsultores.com.br
Fone: +55-11-3211-3010
Fax: +55-11-3255-3727

Itália
Edoardo Ricci Avvocati
Via Visconti di Modrone nº 8/10
20122 - Milão
www.edoardoricci.it
Fone: + 39-02 79 47 65
Fax: + 39-02 78 44 97

Este documento é cópia do original, assinado digitalmente por ORESTE NESTOR DE SOUZA LASPRO, protocolado em 21/01/2021 às 18:51 , sob o número WJMJ21400548101
Para conferir o original, acesse o site https://esaj.tjsp.jus.br/pastadigital/pg/abrirConferenciaDocumento.do, informe o processo 1000800-60.2019.8.26.0514 e código A4DB1E0.

LASPRO
CONSULTORES

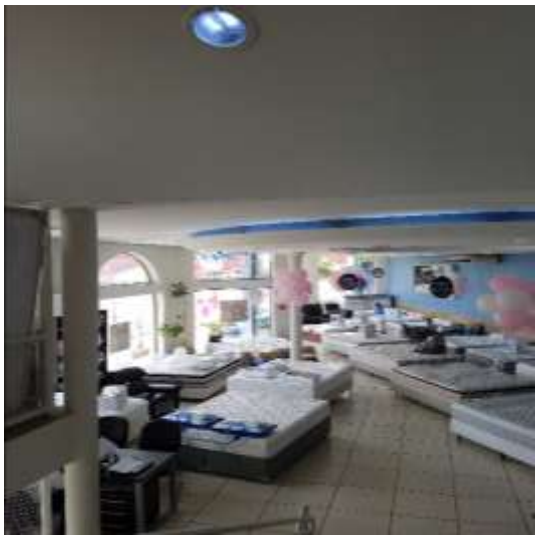

Brasil
Rua Major Quedinho, 111 - 18º andar
01050-030 - São Paulo
www.lasproconsultores.com.br
Fone: +55-11-3211-3010
Fax: +55-11-3255-3727

Itália
Edoardo Ricci Avvocati
Via Visconti di Modrone nº 8/10
20122 - Milão
www.edoardoricci.it
Fone: + 39-02 79 47 65
Fax: + 39-02 78 44 97

72.996 – CM / CB / FT

Este documento é cópia do original, assinado digitalmente por ORESTE NESTOR DE SOUZA LASPRO, protocolado em 21/01/2021 às 18:51 , sob o número WJMJ21400548101
Para conferir o original, acesse o site https://esaj.tjsp.jus.br/pastadigital/pg/abrirConferenciaDocumento.do, informe o processo 1000800-60.2019.8.26.0514 e código A4DB1E0.

LASPRO
CONSULTORES

Preposto

Brasil
Rua Major Quedinho, 111 - 18º andar
01050-030 - São Paulo
www.lasproconsultores.com.br
Fone: +55-11-3211-3010
Fax: +55-11-3255-3727

Itália
Edoardo Ricci Avvocati
Via Visconti di Modrone nº 8/10
20122 - Milão
www.edoardoricci.it
Fone: + 39-02 79 47 65
Fax: + 39-02 78 44 97

72.996 – CM / CB / FT

Este documento é cópia do original, assinado digitalmente por ORESTE NESTOR DE SOUZA LASPRO, protocolado em 21/01/2021 às 18:51 , sob o número WJMJ21400548101
Para conferir o original, acesse o site https://esaj.tjsp.jus.br/pastadigital/pg/abrirConferenciaDocumento.do, informe o processo 1000800-60.2019.8.26.0514 e código A4DB1E0.

LASPRO
CONSULTORES

Data: 20.10.2020

Local: Avenida Presidente Vargas, nr. 1.686 – CEP. 14025-700 – Alto da Boa Vista – Ribeirão Preto - SP

Fachada

Loja

Brasil
Rua Major Quedinho, 111 - 18º andar
01050-030 - São Paulo
www.lasproconsultores.com.br
Fone: +55-11-3211-3010
Fax: +55-11-3255-3727

Itália
Edoardo Ricci Avvocati
Via Visconti di Modrone nº 8/10
20122 - Milão
www.edoardoricci.it
Fone: + 39-02 79 47 65
Fax: + 39-02 78 44 97

Este documento é cópia do original, assinado digitalmente por ORESTE NESTOR DE SOUZA LASPRO, protocolado em 21/01/2021 às 18:51 , sob o número WJMJ21400548101
Para conferir o original, acesse o site https://esaj.tjsp.jus.br/pastadigital/pg/abrirConferenciaDocumento.do, informe o processo 1000800-60.2019.8.26.0514 e código A4DB1E0.

LASPRO
CONSULTORES

Brasil
Rua Major Quedinho, 111 - 18º andar
01050-030 - São Paulo
www.lasproconsultores.com.br
Fone: +55-11-3211-3010
Fax: +55-11-3255-3727

Itália
Edoardo Ricci Avvocati
Via Visconti di Modrone nº 8/10
20122 - Milão
www.edoardoricci.it
Fone: + 39-02 79 47 65
Fax: + 39-02 78 44 97

Este documento é cópia do original, assinado digitalmente por ORESTE NESTOR DE SOUZA LASPRO, protocolado em 21/01/2021 às 18:51 , sob o número WJMJ21400548101
Para conferir o original, acesse o site https://esaj.tjsp.jus.br/pastadigital/pg/abrirConferenciaDocumento.do, informe o processo 1000800-60.2019.8.26.0514 e código A4DB1E0.

LASPRO
CONSULTORES

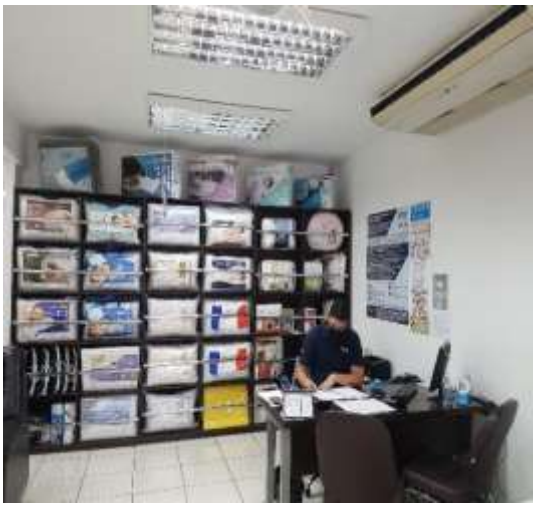

Preposto

Brasil
Rua Major Quedinho, 111 - 18º andar
01050-030 - São Paulo
www.lasproconsultores.com.br
Fone: +55-11-3211-3010
Fax: +55-11-3255-3727

Itália
Edoardo Ricci Avvocati
Via Visconti di Modrone nº 8/10
20122 - Milão
www.edoardoricci.it
Fone: + 39-02 79 47 65
Fax: + 39-02 78 44 97

Este documento é cópia do original, assinado digitalmente por ORESTE NESTOR DE SOUZA LASPRO, protocolado em 21/01/2021 às 18:51 , sob o número WJMJ21400548101
Para conferir o original, acesse o site https://esaj.tjsp.jus.br/pastadigital/pg/abrirConferenciaDocumento.do, informe o processo 1000800-60.2019.8.26.0514 e código A4DB1E0.

LASPRO
CONSULTORES

V. CONCLUSÃO

47. Nos meses analisados, verifica-se que a **COPEL** mantém atividade operacional, apresentando aumento no faturamento em outubro de 2020, em relação aos meses anteriores.

48. Contudo, devido ao elevado gasto incorrido, principalmente com as despesas de vendas e aos custos, auferiu prejuízo contábil no mês, mantendo de forma acumulada no exercício de 2020, situação financeira deficitária. Ademais, demonstra alto endividamento com obrigações fiscais e encargos trabalhistas.

49. Conforme notícia, publicada no site **Franquia & Companhia**[2], em 09 de novembro de 2020:

> *"A Anjos Colchões & Sofás, rede de franquias especializada em colchões e estofados, conquista mais um resultado histórico em meio a pandemia do novo coronavírus. Depois de aumentar seu faturamento em 93% no mês de junho, comparado ao mesmo período do ano anterior, e manter o crescimento nos meses seguintes, com 56% em julho e 89% em agosto, a rede permaneceu em franca expansão durante o mês de outubro, batendo um recorde: vendas de novas unidades por todo Brasil. Foram ao todo 15 lojas negociadas pela franqueadora, distribuídas pelos estados de São Paulo, Mato Grosso, Bahia, Minas Gerais, Rio de Janeiro, Santa Catarina e Rio Grande do Sul."*

[2] *https://www.franquiaecompanhia.com.br/2020/11/anjos-colchoes-sofas-bate-mais-um.html*

Brasil
Rua Major Quedinho, 111 - 18º andar
01050-030 - São Paulo
www.lasproconsultores.com.br
Fone: +55-11-3211-3010
Fax: +55-11-3255-3727

Itália
Edoardo Ricci Avvocati
Via Visconti di Modrone nº 8/10
20122 - Milão
www.edoardoricci.it
Fone: + 39-02 79 47 65
Fax: + 39-02 78 44 97

Este documento é cópia do original, assinado digitalmente por ORESTE NESTOR DE SOUZA LASPRO, protocolado em 21/01/2021 às 18:51 , sob o número WJMJ21400548101
Para conferir o original, acesse o site https://esaj.tjsp.jus.br/pastadigital/pg/abrirConferenciaDocumento.do, informe o processo 1000800-60.2019.8.26.0514 e código A4DB1E0.

50. Conforme noticiado, a pandemia não afetou o mercado de móveis e utensílios, tendo a **COPEL** apresentado queda no faturamento somente nos meses de abril e maio de 2020, começo de pandemia da COVID-19, retomando nos meses seguintes, apontando crescimento na comercialização de seus produtos.

51. Entretanto, nos meses de agosto e setembro de 2020, apresentou leve queda em relação ao mês de julho de 2020. Contudo, em outubro de 2020, atingiu o melhor faturamento no exercício corrente.

VI. ENCERRAMENTO

52. A Administradora Judicial informa que toda a documentação verificada para a elaboração do presente relatório encontra-se a disposição dos interessados, mediante agendamento prévio.

Este documento é cópia do original, assinado digitalmente por ORESTE NESTOR DE SOUZA LASPRO, protocolado em 21/01/2021 às 18:51 , sob o número WJMJ21400548101
Para conferir o original, acesse o site https://esaj.tjsp.jus.br/pastadigital/pg/abrirConferenciaDocumento.do, informe o processo 1000800-60.2019.8.26.0514 e código A4DB1E0.

LASPRO
CONSULTORES

53. Sendo o que havia a relatar, a Administradora Judicial permanece à disposição de Vossa Excelência, do Ministério Público e demais interessados.

Termos em que,
pede deferimento.

São Paulo, 21 de janeiro de 2021.

LASPRO CONSULTORES LTDA.
Administradora Judicial
Oreste Nestor de Souza Laspro
OAB/SP nº 98.628

Brasil
Rua Major Quedinho, 111 - 18º andar
01050-030 - São Paulo
www.lasproconsultores.com.br
Fone: +55-11-3211-3010
Fax: +55-11-3255-3727

Itália
Edoardo Ricci Avvocati
Via Visconti di Modrone nº 8/10
20122 - Milão
www.edoardoricci.it
Fone: + 39-02 79 47 65
Fax: + 39-02 78 44 97

Este documento é cópia do original, assinado digitalmente por ORESTE NESTOR DE SOUZA LASPRO, protocolado em 21/01/2021 às 18:51 , sob o número WJMJ21400548101
Para conferir o original, acesse o site https://esaj.tjsp.jus.br/pastadigital/pg/abrirConferenciaDocumento.do, informe o processo 1000800-60.2019.8.26.0514 e código A4DB1E0.